EDICION AEREA INTERNACIONAL

LA NACION

UNA SELECCION DE LA SEMANA

Año XCIX - Nros. 34.830 al 34.836 - Ed. Int. Nº 424 - Año IX

Buenos Aires, lunes 7 de octubre de 1968

Puso fin a su visita la señora Indira Gandhi

CHILE ES LA NUEVA ESCALA DE SU VIAJE

Efectivos de Aeronáutica le rindieron honores en Ezeiza

(Jueves 3)

Tras casi 72 horas de permanencia en nuestro país, durante las cuales recibió el testimonio del afecto, simpatía y admiración del pueblo y Gobierno argentinos hacia su persona y su país, partió para Santiago de Chile la primera ministra de la India señora Indira Gandhi.

Fue despedida en Ezeiza por el canciller, Dr. Nicanor Costa Méndez, y le brindaron honores efectivos de la VII Brigada Aérea, con bandera y banda. A pesar de la hora temprana, crecido número de connacionales y admiradores le dio también su adiós desde las terrazas de la aeroestación.

Posteriormente el canciller argentino informó que, durante la comida de despedida que le había ofrecido el presidente de la República, la señora Gandhi invitó al teniente general Onganía y a su esposa a visitar la India. El canciller, además, destacó la importancia de la visita y expresó: "La estada de la señora Gandhi ha sido muy útil para que el pueblo argentino se acerque al pueblo de la India".

La partida

Eran las 9 cuando, acompañada por el canciller, doctor Costa Méndez; el embajador de su país, señor Bimalendu Kumar Sanyal, y su esposa, doña Vina Sanyal, y de su adjunto civil, consejero Mario A. Pepe, llegó a la explanada exterior de la aeroestación de Ezeiza la señora Indira Gandhi.

Al descender de su automóvil la saludaron el director nacional del Ceremonial, embajador Federico del Solar Dorrego, y el jefe de la base aeronáutica de Ezeiza, comodoro Luis Valdez. En compañía de los nombrados y de los miembros de su comitiva ingresó en el vestíbulo Nº 3, que se hallaba totalmente alfombrado, donde recibió el saludo del embajador británico, Sir Michael Creswell, y del encargado de negocios de Chile, ministro Javier Illanes.

Indira Gandhi vestía un sari negro con aplicaciones de oro viejo y un abrigo de corte derecho con cuello estilo casaca militar. En su pecho lucía un gran prendedor de plata con tres deidades sentadas en la posición del loto, del que pendían catorce perlas pequeñas. No llevaba ninguna alhaja en sus dedos. Completaba su atuendo una gran cartera tejida con motivos folklóricos de su país y zapatos negros de taco mediano.

A las 9.15, ya en el vestíbulo de tránsito, se despidió de los funcionarios de la embajada de su patria y después del subsecretario de Relaciones Exteriores, doctor Jorge A. Mazzinghi; del embajador argentino en la India, Dr. Adolfo A. Bollini; del consejero Pepe; del jefe de protocolo, consejero Julio Allende, y de otros funcionarios argentinos. Al salir a la plataforma, la banda de la I Brigada Aérea hizo oír los sones de los himnos de la Argentina y la India. Instantes después pasó revista a las tropas de la VII Brigada Aérea, mientras se le rendían honores correspondientes a embajador extraordinario con la marcha "Teniente Origone" del capitán José Nalli.

Al pie del Comet 4 de Aerolíneas Argentinas LV-AHU Centaurus saludó a la tripulación que la aguardaba en formación y después, volviéndose hacia el canciller Costa Méndez, le agradeció una vez más todas las atenciones que había recibido y agregó que se marchaba vivamente emocionada por el afecto que le había demostrado el pueblo argentino y el interés que se le había demostrado por la India y sus gobernantes.

Seguidamente ascendió a la máquina y antes de entrar en ella, desde lo alto de la escalerilla levantó su diestra y la agitó repetidas veces para devolver el saludo de quienes la despe-

(Cont. en la 5a. pág., 1a. col.)

Cabecera de la mesa durante el banquete servido anoche en el Plaza Hotel. Sentados, de izquierda a derecha, el presidente de la Corte Suprema de Justicia, doctor Eduardo Ortiz Basualdo; el presidente de la Nación, teniente general Juan Carlos Onganía; la primera ministra de la India, señora Indira Gandhi, y doña María Emilia Green Urien de Onganía

Comunicado conjunto de la India y nuestro país

La Cancillería dio a publicidad un comunicado conjunto de la Argentina y la India redactado con motivo de la visita que realizó a nuestro país la primera ministra Indira Gandhi. El documento expresa:

(Jueves 3)

"Invitada por el gobierno de la República Argentina, S. E. la señora Indira Gandhi, primera ministra de la India, realizó una visita oficial a Buenos Aires del 29 de setiembre al 2 de octubre de 1968, en cuya oportunidad tuvo ocasión de efectuar un amplio intercambio de puntos de vista con el presidente de la República Argentina, teniente general don Juan Carlos Onganía, S. E. el señor ministro de Relaciones Exteriores y Culto, Dr. Nicanor Costa Méndez, y otros miembros del gobierno argentino. Participaron en estas deliberaciones, por el gobierno de la India, el señor Rajeshwar Dayal, secretario de Relaciones Exteriores; el embajador B. K. Sanyal; el señor J. S. Mehta, secretario adjunto del Ministerio de Asuntos Exteriores; el señor S. Banerji, secretario adjunto a la primera ministra; el señor K. Natwar Singh, jefe de la secretaría de la primera ministra; el señor S. K. Singh, director del Ministerio de Comercio, y el señor Sharda Prasad, asesor de informaciones de la primera ministra.

"El presidente y la primera ministra expresaron su satisfacción por el hecho de que entre la India y la Argentina, no obstante la distancia, existen desde hace largo tiempo estrechos contactos económicos y comerciales y que sus relaciones políticas son amistosas y sin problemas bilaterales. Acordaron que para beneficio mutuo, las relaciones entre ambos países deben ser fortalecidas. Señalaron asimismo que deben realizarse todos los esfuerzos posibles para poner en práctica el acuerdo comercial firmado el 26 de marzo de 1966 y continuar las ya avanzadas tratativas tendientes a concluir un tratado cultural que permita profundizar el conocimiento mutuo sobre los respectivos valores y tradiciones culturales.

"En el plan de las relaciones internacionales, el presidente y la primera ministra constataron la coincidencia que, en líneas generales, existe entre los puntos de vista de los dos gobiernos. Ambos países reafirman su fe en los principios de la Carta de las Naciones Unidas, particularmente aquellos que fundamentan el derecho de todo Estado, cualquera fuere su sistema político-social, a determinar su política externa e interna, y esplecen que los problemas internacionales, cualquiera sea su naturaleza, deben ser resueltos por medios pacíficos. Concordaron también sobre la importancia y urgencia de trabajar en favor del desarme general y completo, a fin de canalizar el máximo posible de recursos hacia el desarrollo de los pueblos. Destacaron igualmente que, en un mundo que posee en grado sin precedentes medios económicos para el progreso, así como la capacidad para su autodestrucción, la interdependencia y la cooperación internacional son ineludibles. Es necesario, por lo tanto, fomentar el entendimiento y ensayar nuevas formas de cooperación entre naciones independientes.

"El presidente y la primera ministra consideraron las dificultades y evaluaron los resultados del esfuerzo de sus respectivos países en favor de un mayor y más equilibrado desarrollo económico y social. Manifestaron su confianza en que mediante la solidaridad entre las naciones pueda reducirse la actual disparidad entre los países desarrollados y los países en vías de desarrollo. Si todas las naciones tuvieran un acceso más equitativo a la riqueza y al comercio internacional se creará un fundamento sólido para la paz. Al respecto, el presidente y la primera ministra reafirmaron su apoyo a los principios adoptados en la Conferencia de la UNCTAD de Nueva Delhi en febrero-marzo de 1968.

"Coincidieron en que la ciencia y la tecnología modernas son necesarias para la promoción del bienestar y el desarrollo económico y social

(Cont. en la 5a. pág., 2a. col.)

El Dr. Eduardo Roca ha sido designado embajador en EE. UU.

(viernes 4)

La Presidencia anunció ayer que el Poder Ejecutivo dictó el decreto por el cual se designa al doctor Eduardo A. Roca embajador extraordinario y plenipotenciario de nuestro país en los Estados Unidos.

La designación del doctor Roca para ese cargo había sido anticipada cuando recibió el "placet" del gobierno norteamericano.

PRECIO SOSTÉN PARA EL ACEITE DE LINO: $ 56

Fue fijado para el kilo a granel sobre el puerto local

(Miércoles 2)

En 56 pesos el kilogramo estableciόse el precio sostén para la comercialización del aceite de lino a granel, puesto sobre vagón, camión o lancha en el puerto de Buenos Aires.

La resolución —adoptada en forma conjunta por las secretarías de Agricultura y Ganadería, Industria y Comercio Interior y Comercio Exterior— pone en marcha la nueva política oficial en materia de comercialización de este oleaginoso, que consiste en fijar un precio mínimo para la semilla y uno de sostén para el aceite.

La Junta Nacional de Granos determinará los precios correlativos por operaciones pactadas sobre los restantes puertos de ultramar, de acuerdo con las facilidades existentes de exportación.

La resolución

La resolución fue firmada el lunes último, con fecha 30 de septiembre y lleva el número 1161. En su artículo 1º establece que el precio sostén para la comercialización del aceite de lino producido por industriales que trabajen por cuenta propia y elaboren granos de la cosecha 1968/1969, en las condiciones de calidad que determinen las normas IRAM Nº 5534, será de 56 pesos el kilogramo, a granel, puesto sobre vagón, camión o lancha en el puerto de Buenos Aires.

La Junta Nacional de Granos reglamentará las condiciones de aplicación de la presente resolución, que ha sido adoptada de acuerdo con lo establecido en el decreto Nº 3497, del 18 de junio último, mediante el que se fijó el precio mínimo para la comercialización de la semilla de lino, grado 2, cosecha 1968/1969.

La Argentina ante la Asamblea de la UN

LAS MALVINAS SON EL PUNTO DE SU INTERÉS

Abogará por la paz y el mejoramiento económico y social

(Sábado 5)

NUEVA YORK, 4 (AP). — El canciller argentino, Nicanor Costa Méndez, afirmó que su país reiterará su soberanía sobre las Islas Malvinas durante este vigésimo tercer período de sesiones de la Asamblea General de la UN.

Este viejo pleito con Gran Bretaña está contenido, por otra parte, en el informe redactado por el grupo de "Los 24", relacionado con la descolonización, sometido a discusión en la asamblea. La Argentina ha contado con el firme apoyo de la mayoría de las naciones latinoamericanas en ese asunto.

Costa Méndez dijo que la Argentina, a su vez, proseguirá con sus negociaciones bilaterales con Gran Bretaña.

Al comentarle la información procedente de Londres de que el Reino Unido enviaría probablemente un ministro a las islas el mes próximo, para volverle a asegurar a los isleños que la colonia no será entregada, dijo que no tenía ninguna comunicación oficial sobre el particular.

Vietnam

Al hablar de Vietnam, Costa Méndez dijo que la posición de la Argentina es bien clara frente a este problema.

Apoyamos en el Consejo de Seguridad la inclusión de este tema y creemos que éste es el foro donde se debe discutir y buscar la solución de este largo conflicto.

Al preguntarle por qué no se lo ha incluido entre los 99 asuntos que contiene la agenda de la Asamblea General, señaló que ello corresponde a los países que están directamente implicados en este conflicto. "La Argentina —reiteró— cree que se debe debatir en el Consejo de Seguridad".

Se excusó de hablar de otros importantes temas que están incluídos en la agenda —como el informe sobre la segunda década del desarrollo de la UNCTAD el aprovechamiento pacífico de los recursos submarinos— porque apremiaba el tiempo.

Con U Thant

NUEVA YORK, 4 (AP). — El canciller argentino, Nicanor Costa Méndez visitó esta mañana al secretario general de las Naciones Unidas, U Thant, con quien sostuvo una prolongada conferencia.

El ministro, que fue acompañado por el embajador José M. Ruda, aprovechó la oportunidad para expresar su satisfacción por la forma en que se llevan a cabo los programas de asistencia técnica de la organización in-

(Cont. en la 7a. pág., 1a. col.)

(Radiofoto de AP para LA NACION)

El secretario norteamericano de Estado, Dean Rusk, hablando en la UN

La Argentina presidirá la asamblea monetaria

Papel prestigioso de nuestro país

Por Santiago Ferrari

(Corresponsal de LA NACION en Nueva York)

(Sábado 5)

WASHINGTON, 4. — La comprobación de que la Argentina ha vuelto a ocupar un lugar de prestigio en el mundo económico internacional es el saldo favorable que sacamos de esta conferencia del Fondo Monetario Internacional y el Banco Mundial, clausurada hoy en los magníficos salones del Sheraton Park Hotel. Sonriente y un poco emocionado, el Dr. Krieger Vasena agradeció las felicitaciones con que se recibió la designación de nuestro país para la presidencia de la asamblea del Fondo y del Banco, que ejercerá durante un año, hasta la próxima reunión. En la presidencia, la Argentina actuó como vocera de todo el grupo latinoamericano y de las Filipinas, y al exponer los problemas comunes, nuestra delegación tuvo la ventaja de hablar sobre una base firme, a saber: la posición de un país que ha sufrido como el que más las consecuencias de la inflación y ahora puede anunciar no ya las medidas que se han tomado para combatirla sino los éxitos concretos que se han logrado en esa ardua lucha.

"Hable con los choferes"

En su conferencia con los periodistas, el ministro de Economía había destacado esos éxitos, empezando por el hecho que los resume y simboliza a todos: que el peso argentino se ha convertido en moneda universalmente convertible. Se ha restablecido la libertad de cambios, porque el país dispone de reservas por más de mil millones de dólares, de los cuales unos ochocientos millones son dinero contante y sonante (después le preguntamos, con escepticismo criollo, cuánto van a durar en caja esas reservas; el ministro se sorprendió un poco por la pregunta, pero no la contestó a la ligera; dijo que todo hacía esperar que se van a mantener o aumentar, puesto que contamos con productos para exportar y la demanda exterior es firme; nosotros, naturalmente, queríamos decir cuánto tiempo vamos a aguantar la tentación de despilfarrarlas como siempre). Continuando, señaló los hechos que se derivan del freno puesto a la inflación; la desaparición de conflictos gremiales que ella fomentaba, por lo tanto el mayor rendimiento del trabajo, y, con el aumento de la ocupación, el crecimiento del producto bruto nacional; el aflujo de capitales y todo lo que gira en torno a eso. Hablando de la reacción del público ante la situación económica, el Dr. Krieger Vasena nos dijo que es de franco apoyo. "Hable usted con un chofer, con un almacenero, con gente práctica, que está en el trabajo, y critíquele al Gobierno. Va a ver cómo lo defienden". Nos propusimos hacerlo en cuanto lleguemos a Buenos Aires y si realmente encontramos al público argentino hablando bien de un gobierno creeremos que ha pasado algo.

Pasajero revuelo

A todo esto, ¿qué ocurrió en la conferencia? Era una reunión anual y no hubo en ella nada espectacular, ningún choque, fuera del revuelo causado momentáneamente por las observaciones de MacNamara con respecto a la tragedia de la explosión demográfica. Esto no agrada en la Argentina, porque como nosotros no tenemos ese problema no nos damos cuenta de lo que significa en el mundo. "Tuvimos que hacer pininos para replicarle sin chocar", nos dijo otro funcionario argentino. En fin, el asunto quedó sin consecuencias en esta reunión, y aunque la reacción latinoamericana habrá sido inesperada para MacNamara, es difícil que le haga reconsiderar sus ideas sobre la población mundial, a menos que sea posible reconsiderar la aritmética.

No hubo ninguna polémica grave porque la reunión se efectuó en un momento de calma en medio de las tormentas. Francia, que había denunciado estentóreamente a los Estados Unidos y Gran Bretaña por no cuidar su balanza de pagos, guardó más reserva en esta ocasión. Es que a ella misma se le desaguaron las reservas después de la crisis social que tuvo este año. El director gerente del Fondo Monetario, Pierre-Paul Schweizer, lo hizo notar en su discurso, diciendo: "Canadá y Francia han conseguido refuerzos de varias fuentes para sus monedas. Ambos países han utilizado la cifra total de sus derechos de giro incondicional en el Fondo... A Francia le fue necesario además introducir medidas especiales para restringir la importación y subvencionar la exportación..."

La cuestión de los "derechos especiales de giro" o el llamado oro de papel o papel oro, quedó decidida favorablemente en una reunión anterior, después que Francia, sin llegar a apoyarlos, permitió que se aprobaran al abstenerse (porque las resoluciones del Fondo requieren unanimi-

(Cont. en la 7a. pág., 8a. col.)

Un plan municipal de pavimentos y avenidas

(Jueves 3)

Como parte importante de la solución del problema del tránsito, la Municipalidad se propone realizar un vasto plan de pavimentación para suprimir las calles de tierra, apertura y ensanche de calles y avenidas, así como la creación de la Autopista Costera, la Autopista Central y la unión de las grandes avenidas de Norte a Sur y de Este a Oeste, de manera que tanto los accesos a la ciudad como la intercomunicación entre los grandes centros urbanos puedan hacerse de modo directo, sin los inconvenientes actuales y con vías que, mediante el sistema de manos únicas, permitan la marcha rápida dentro de la urbe.

Estos planes fueron expuestos por el intendente municipal, general Manuel Iricíbar, en una conferencia de prensa que realizó juntamente con el secretario de Obras Públicas, arquitecto Máximo Vázquez Llona; el director de Arquitectura y Urbanismo, Ing. Jorge A. Prego, y otros altos funcionarios, junto con los que dio explicaciones acerca de aquéllos con ayuda de numerosos planos y gráficos.

Túnel para el Ferrocarril Mitre

Dijo primeramente el jefe de la Comuna que desde que se hizo cargo de la administración municipal dio prioridad al problema del tránsito, cuya solución exige medidas como la pavimentación de calles y subsanar inconvenientes que parecían insalvables en muchos cruces. Por ello se realizó el proyecto del puente sobre la avenida Córdoba, que está en ejecución, y la construcción del túnel bajo las vías del ferrocarril en las barrancas de Belgrano, cuyos trabajos iniciales comenzaron ayer. La adjudicación de la licitación para los trece planes de pavimentación de calles, añadió, permitirá la eliminación de las 2200 cuadras de tierra que aún hay en la ciudad, mientras la preocupación municipal contempla el problema fundamental de los accesos a la ciudad, la construcción de la Autopista Costera, que rodeará a la ciudad por el Sur con el empalme de las avenidas Figueroa Alcorta, Lugones, del Libertador, Madero y Huergo, con pavimentación de casi todas ellas, ensanche en algunos tramos, para lograr el ideal de que todos los accesos de las rutas nacionales desemboquen en esa red interna de la ciudad.

Los pavimentos

El señor Vázquez Llona dijo después que el plan previsto para el año próximo, con los fondos provenientes del impuesto para pavimentación, representará la concreción de 13 planes, que significarán la eliminación de 287 cuadras de tierra, con una inversión de 1536 millones de pesos; la repavimentación de las avenidas Madero y Huergo (28 cuadras), por 622 millones, y la repavimentación de Cór-

(Cont. en la 7a. pág., 2a. col.)

El embajador Alsogaray llegó ayer al país

Regresó ayer a Buenos Aires el embajador Alvaro Alsogaray, tras haber solicitado su relevo de la jefatura de la representación diplomática en los Estados Unidos, cargo en que lo reemplazará el doctor Eduardo Roca. A su llegada, el ingeniero Alsogaray anunció que completará su decisión con la próxima renuncia al cargo de embajador y plenipotenciario. Su llegada a Ezeiza estuvo rodeada por gran expectativa, por cuanto se esperaba que ampliara el fundamento de sus deseos de alejarse del cargo. Hizo alusiones al tema, pero anunció que cuando presente su renuncia al presidente de la Nación y se la acepte, ampliará los conceptos emitidos ayer.

El ingeniero Alsogaray desvirtuó versiones sobre la conexión o posible relación entre su alejamiento del cargo diplomático y el relevo de su hermano, el ex comandante en jefe del Ejército, teniente general Alvaro Alsogaray, y no quiso pronunciarse en relación con sus futuras actividades —"cuando esté relevado de mis compromisos, lo haré", dijo— que podrían ser de carácter político.

Razones de su alejamiento

Desde mucho antes de la llegada del avión que lo conducía, lo aguardaban en una dependencia del aeropuerto, su esposa, Dra. Edith Vonnet de Alsogaray, su hijo Eduardo; su hermano, el teniente general Julio Alsogaray; el ingeniero Roberto Servente; los doctores Jorge Zaeffer Toro y Rafael Ayala; el señor Rodolfo Vionnet; los doctores Ricardo y Julio Novillo Estrada, Eduardo Mayer, Jorge Alcorta, Ernesto Pueyrredón y otros miembros del ex partido Cívico Independiente.

A poco de llegar —en compañía de su hija María Julia— el ingeniero Alsogaray, ante los requerimientos dijo: "Acepté hace dos años desempeñar una misión en el exterior, porque creí que en cierta medida podía ser útil al país, de acuerdo a las circunstancias imperantes entonces. Considero —siguió— ahora que mi tarea ha terminado. No quedan problemas importantes pendientes; las relaciones con los Estados Unidos de América son buenas; las cuestiones financieras han sido resueltas y el prestigio del país en ese campo está muy alto y hemos mantenido abiertos los mercados para nuestros productos. Nada justifica ya por lo tanto —finalizó— mi permanencia en el extranjero. Por esas razones decidí en julio último regresar al

(Cont. en la 5a. pág., 5a. col.)

Indira Gandhi revista las tropas formadas para rendirle honores junto con el canciller Nicanor Costa Méndez, en Ezeiza

Prestó juramento ayer el nuevo jefe de la Armada

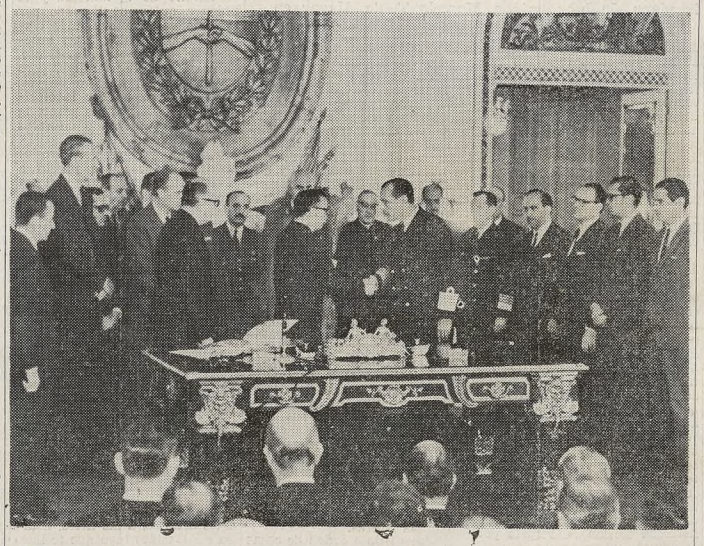

Poco después de haber prestado juramento, el presidente de la República, en el centro de la fotografía, saluda al nuevo comandante en jefe de la Armada, almirante Pedro Gnavi. Están presentes ministros y secretarios de Estado, los comandantes en jefe del Ejército y de la Fuerza Aérea y el cardenal primado

(Sábado 5)

A las 13.40 de ayer prestó juramento el nuevo comandante en jefe de la Armada, almirante Pedro A. Gnavi, en una ceremonia que se desarrolló en el Salón Blanco de la Casa de Gobierno.

Asistieron al acto ministros, secretarios y subsecretarios de Estado, los comandantes en jefe del Ejército y de la Fuerza Aérea, el gobernador de la provincia de Buenos Aires, el intendente municipal, el cardenal Caggiano, altos jefes de las tres armas, así como amigos personales y parientes del almirante Gnavi.

El primer mandatario ingresó al salón acompañado por miembros de su gabinete y el almirante Benigno I. Varela. Luego de saludar a los presentes con una leve inclinación de cabeza, el escribano general de la Nación, doctor Jorge E. Garrido, leyó el acto de juramento y los términos del decreto 6353, por el que se designa al almirante Gnavi comandante en jefe de la Armada.

En seguida el teniente general Onganía tomó juramento al almirante Gnavi y a continuación el jefe del Estado firmó el acta respectiva. Luego lo hicieron el nuevo comandante en jefe, ministros, secretarios y subsecretarios de Estado.

El almirante Gnavi recibió por último, el saludo de los miembros del gobierno nacional y amigos personales.

En la Escuela de Mecánica

A las 16.30 en la Escuela de Mecánica de la Armada se realizó el acto mediante el que asumió sus funciones como comandante en jefe de la Armada el almirante Pedro Gnavi. Lo presidió el ministro de Defensa Nacional, licenciado Emilio van Peborgh, y estuvieron presentes el presidente de la Corte Suprema, doctor Eduardo Ortiz Basualdo; el comandante en jefe de la Fuerza Aérea, brigadier general Jorge Miguel Martínez Zuviría; el representante del Comando en Jefe del Ejército, coronel Aristides Virginillo; el cardenal Caggiano, y otras altas autoridades civiles y militares. Naturalmente, en la ceremonia estaban presentes los oficiales almirantes en actividad y algunos en situación de retiro y otros jefes navales.

Los honores estuvieron a cargo de efectivos de la Escuela Naval, de la Escuela de Mecánica y de la Infantería de Marina. El acto se inició con la lectura de la Orden de Despedida del almirante Varela, tras lo cual el capellán mayor de la Armada recitó la oración a Stella Maris. Luego se leyó el decreto por el que se designa comandante en jefe al almirante

(Cont. en la 5a. pág., 7a. col.)

LA NACION

Fundado por Bartolomé Mitre el IV I MDCCCLXX

LA NACION será una tribuna de doctrina (Núm. 1 Año 1)

Director: DR. BARTOLOMÉ MITRE

Buenos Aires, lunes 7 de octubre de 1968

Una vieja y triste historia

El derrocamiento del presidente constitucional del Perú, arquitecto Fernando Belaúnde Terry, ha repercutido penosamente en la América latina. El recrudecimiento de gobiernos militares en nuestro continente —hasta podría decirse que históricamente se han producido por oleadas sucesivas— importa un retroceso en la vida política latinoamericana. El episodio peruano es una nueva manifestación de una tendencia difícil de erradicar: la desviación hacia la conquista del poder en los ámbitos locales de las fuerzas y los elementos teóricamente destinados a servir de defensa nacional.

Las décadas de los años cuarenta y cincuenta fueron lamentables en esta materia, y sometieron a la América latina al ridículo ante el mundo. Abatida en nuestro país la tiranía, en 1955, y caídos los dictadores Odría, Rojas Pinilla, Batista, Pérez Jiménez, Trujillo —no hubo tiempo a detenerlos, como al arquitecto Belaúnde Terry; generalmente huyeron—, fue posible confiar en que un ciclo de oprobio había sido cancelado en el continente. Frente a la situación que se ha producido en el Perú es oportuno reclamar una revitalización de la conciencia democrática colectiva, a fin de determinar que los hechos ya inevitables en aquel Estado no constituyan más que una manifestación equívoca dentro de un cuadro continental en el cual la voluntad de superación tiene que ser unánime.

Es curioso que el atropello cometido contra el orden constitucional del Perú resulte imputable directamente a las unidades afectadas a la lucha antisubversiva. Mucho más comprensible, por lo adecuado a la naturaleza que lo inspiró, es la circunstancia elegida. Entre las penumbras de la medianoche, los golpistas tomaron por sorpresa la guardia del Palacio de Pizarro y sacaron de allí a empellones al presidente Belaúnde Terry.

En cierto sentido, ha habido originalidad en la proclama revolucionaria. Esto es, ni se invoca la defensa del patrimonio espiritual de Occidente ni se denuncia el peligro de una subversión comunista incontrolable por un gobierno civil. Conviene releerla. Se advertirá entonces el plagio de esta proclama con algunas de más antigua data y de contenido demagógico. Así, se ha pretextado que "poderosas fuerzas económicas, nacionales y extranjeras en complicidad con peruanos indignos, detentan el poder político y económico...", o que "el usufructo de las riquezas nacionales sólo esté al alcance de los privilegiados, en tanto que las mayorías sufren las consecuencias de la marginación, lesiva para la dignidad de la persona humana".

Hacia fines de 1966 ya se decía en público que un grupo de altos jefes militares estaba complotado para derrocar al gobierno del arquitecto Belaúnde Terry, y que sus adeptos civiles militaban en un sector de desafectos en razón de las reformas moderadas, en el orden económico y social, a las cuales dio impulso el jefe del Estado. Nada de convincente hay, pues, en la afirmación de que una de las razones más graves para derrocar al presidente constitucional haya sido el escándalo suscitado por un nuevo contrato con una compañía petrolera. Es posible que existieran anomalías en este asunto, pero el presidente y el Parlamento habían trasladado la cuestión a la órbita de un poder judicial independiente. De manera que ese último episodio ha sido tomado como excusa al cabo de una larga maquinación que no olvidó, tampoco, de aprovecharse de la situación por demás delicada que en el campo económico y financiero atraviesa el Perú desde hace dos años.

Puede ser, también, que quienes dieron el golpe hayan tenido en cuenta la posibilidad de que el APRA saliera victorioso en las elecciones presidenciales previstas para mediados del año próximo. Asimismo, hay que computar la situación del partido oficialista, cuya ala izquierdista había conseguido imponer la candidatura del ingeniero Edgardo Seoane. Sin embargo, todo indica que dichas circunstancias fueron utilizadas en definitiva con regocijo íntimo por quienes quisieron emular los destinos de Leguía, de Benavídez o de Odría.

El presidente del gobierno revolucionario ha dicho que la libertad de prensa existirá en la medida de "lo que digan las radios y los diarios". No es extraño. Después de todo, ésta no es más que una vieja y triste historia...

Recordóse al Dr. Alvear en el centenario de su natalicio

Victoria Ocampo descubre la placa de homenaje a Marcelo T. de Alvear en la Recoleta

(Domingo 6)

Numeroso público asistió ayer en la Recoleta, pese a la insistente lluvia, al homenaje al Dr. Marcelo T. de Alvear, en el centenario de su nacimiento.

Dirigentes políticos, miembros de academias, magistrados, representantes de los más diversos sectores estuvieron en la ceremonia, donde hablaron el doctor Nicolás Romano, Victoria Ocampo y el señor Mariano A. de Apellániz.

Previamente se ofició un funeral en la basílica de Nuestra Señora del Pilar. En los primeros bancos se encontraban las señoras Victoria Cañás de Benítez Alvear, Petrona Pirovano de Pacheco Alvear, Elena Necol de Noel, María Elena Alvear, Aída Etcheto de Mihura, el doctor José Pacheco Alvear y miembros de la familia. También se hallaban el ex presidente Arturo Illia, el almirante Isaac Rojas y los doctores Ricardo Balbín, Miguel Angel Zavala Ortiz y José María Cantilo.

Finalizado el oficio, en el peristilo del cementerio se realizó el homenaje. Inició los discursos el presidente de la Comisión Nacional de Homenaje, doctor Nicolás Romano.

Del Dr. Nicolás Romano

Dijo el doctor Nicolás Romano al iniciar su discurso, que Alvear había dejado el recuerdo indeleble de uno de los períodos más prósperos y fecundos en experiencia democrática y de verdadera paz interior registrados en la historia del país. La vida política argentina —agregó— ha tenido como objetivos la libertad y la democracia, y lograrlos demandó seguir un áspero y difícil camino. Felizmente, el país ha sido guiado en su desenvolvimiento por algunos conductores excepcionales que son ejemplos para las jóvenes generaciones. Así, Alvear, joven universitario que como secretario de Alem encontró en el tribuno al maestro que encaminaría con mano segura su futuro político y que, como ya lo habían hecho algunos de sus ilustres antepasados, no vaciló en sacrificar halagos personales a la lucha por el saneamiento administrativo y a la consagración de la soberanía popular.

Recordó después la actuación del doctor Alvear a su regreso de Europa, como diputado nacional y como diplomático. Fue elegido presidente —agregó— en comicios limpios, presididos por Yrigoyen, y al asumir el gobierno declaró que, por encima de todo, sería presidente de todos los argentinos, sin distinción de divisas. Gobernó asistido por ministros preferentemente técnicos y entre sus colaboradores cabe destacar al general Enrique Mosconi, cuya benéfica acción se prolonga en el tiempo.

La presencia en su gobierno de tales valores —señaló— provocó murmuraciones malignas en el sentido de que no ejerció el mando, que los ocho ministros actuaron con arreglo a su respectivo criterio individual. Pero nada más erróneo ni más hiriente: Alvear compartió las tareas, discutió los problemas y aceptó y rechazó las soluciones que se le propusieron. Fue un auténtico democrata que sostuvo su propia opinión cuando la creyó justa y patriótica y que supo escuchar y aun ceder ante lo razonable. Carecía de prejuicios, no fue un sectario ni dijo palabras irreparables, atendió por igual a todos y dio una memorable lección de respeto por la opinión ajena. Por su arraigo, por su espíritu amplio, por su sincero amor a la democracia estaba hecho para el gobierno. Fue también un estadista, según lo expresó en su momento el presidente uruguayo José Serrato, al señalarlo como una figura ejemplar de la democracia americana. Su conducta privada puso el verdadero cimiento de su actuación pública; fue amigo de sus amigos, esposo digno y hombre de fina cultura, de prudente sensatez, de gran temple para enfrentar momentos difíciles y presiones de exaltados. Llegó al Gobierno buscando en él no una finalidad sino un medio para hacer triunfar sus grandes concepciones políticas. Todo ello revela que poseía principios claros, que era un estadista que buscaba soluciones amplias y perdurables. Resistió, sin retroceder un palmo, la tremenda presión que se ejerció sobre él para que interviniese la provincia de Buenos Aires, que no decretó, fiel a su propósito de respetar la autonomía provincial. Es que por encima de todo fue siempre adicto a la ley y la defendió con pasión. Sostenía que "el pueblo no llegaría jamás a la mayoría de edad política si no se le dejaba ejercitar sus derechos, pronunciarse sobre sus problemas y elegir a sus representantes con libertad". En virtud de tales principios, recomendaba no abandonar la defensa de nuestras instituciones, y durante su ejemplar administración los derechos humanos fueron cuidados y ejercidos de conformidad con las garantías constitucionales. No olvidó a la masa trabajadora, tal como lo evidencian las leyes de jubilación, las de pago de salarios en moneda nacional, las de creación de cajas de previsión social, la jubilación de los maestros primarios y la reglamentación del trabajo de los menores y de las mujeres. Dedicó especial atención a la enseñanza porque entendía que la democracia argentina no podría realizar cumplidamente sus destinos sin un espíritu de cultura. Por otra parte, siguió las preferencias de su padre, Torcuato de Alvear, quien cambió la fisonomía de Buenos Aires e ilustró su gobierno con iniciativas edilicias que permitieron ganar las riberas.

En un distinto orden de cosas —continuó diciendo el orador— Alvear cuidó celosamente la soberanía nacional y dotó a las fuerzas armadas con un potencial adecuado a sus necesidades. Todo ello lo hizo, no con el propósito de alimentar planes constituir bloques o alianzas. La República, durante su gobierno, alcanzó un elevado nivel en el orden social, en la administración, en la política exterior. Producido el movimiento de 1930, el doctor Alvear, sin vacilar, decidió regresar al país para ofrecer su apoyo a la causa de la democracia. Se lo recibió en un verdadero apoteosis y rechazó insinuaciones para atraerlo a maniobras gestadas a espaldas del pueblo. En cambio, constituyó una junta reorganizadora para polarizar el descontento de la nacionalidad. Le esperaban horas de amargura y de zozobra, que superó con el coraje de siempre, y aunque debió abandonar el país, no perdió ni su dignidad de gran ciudadano ni su credo político.

Recordó después el Dr. Romano el regreso del ex presidente al país, sus confinamientos en Martín García y su reanudación de la lucha. Terminó diciendo que Alvear, nacido en el siglo del liberalismo, creyó en los derechos del hombre y del ciudadano y se entregó por entero a implantarlos en un país inorgánico, que apenas salía de la barbarie. Murió en su ley —manifestó por último—, rodeado del pueblo, a cuyo bienestar había consagrado apasionadamente su vida y su obra. "Al descubrir este modesto bronce —dijo—, exhorto a la juventud para que se inspire en sus virtudes republicanas y luche por restablecer la supremacía de la Constitución Nacional y por dar al país un período de paz y prosperidad semejante al de su presidencia".

De Victoria Ocampo

Victoria Ocampo, que habló en segundo término, dio a sus palabras carácter de una carta, y expresó: "Querido Marcelo: A pesar del lugar y la circunstancia, no voy a dirigirte esta carta en un tono extraño al de nuestras conversaciones durante tu vida. Ni siquiera emplearé el tú, puesto que siempre he empleado el vos criollo.

"Se pueden pronunciar oraciones fúnebres muy elocuentes. Pero yo no sabría hacerlo. Vengo aquí con las mismas palabras que usaba cuando vivías; cuando no eras y cuando eras presidente. La presidencia no te cambió. No sé si transforma a otros, porque has sido el único presidente que he conocido en el terreno de la amistad y el único a quien he llamado por teléfono como a cualquier ciudadano sin títulos. Eras accesible y solías ser impaciente. Nunca lo fuiste conmigo, pero te vi serlo. Si hablara de vos, hoy, como de un ser inverosímilmente perfecto, me parecería que te estoy matando de veras en mi memoria.

"Querido y accesible Marcelo: cuántas veces habré puesto a prueba tu paciencia con el temor de agotarla para pedirte cosas diversas de que un primer magistrado no se ocupa sino excepcionalmente. Cosas que se relacionaban con seres que no brillaban sino por sus infortunios. Eran merecedores de que les tendieras la mano. Ni los conocías, pero te bastaba sentir que cuanto te describía era cierto para tender la mano.

"Fuera de este renglón que iba desde el hijo de un obrero deseoso de seguir una carrera universitaria y que buscaba un empleo que le permitiera estudiar y ganarse el pan simultáneamente, hasta algún indio de la región patagónica injustamente tratado; fuera de estas cosas pequeñas para quienes no las padecían, estaba lo otro: el apoyo tan firme que les prestabas a los artistas, a las artes. Estaba ese instinto tuyo que te llevó a darnos uno de los más admirables monumentos de que puede jactarse Buenos Aires (ciudad favorecida por los adefesios).

"Imagino que te sonreís al oír este ex abrupto. Te he visto sonreír por frases de esta índole, que se me escapaban en ocasiones poco propicias. Yo gozaba de tu indulgencia.

"Nunca olvidaré, nunca olvidaremos los que en esa tarea participábamos, que durante tu presidencia encontrabas tiempo para asistir con Regina a aquellos conciertos populares y matinales de la Asociación del Profesorado Orquestal, que dieron tal impulso a la difusión de la buena música y de la música moderna en Buenos Aires (Strawinsky, por ejemplo). Durante varios años Ansermet vino a dirigir conciertos. Con él te visitábamos en tu casa de Belgrano. Y no contribuiste poco con tu presencia y con tu apoyo de orden monetario al éxito de esas temporadas. Fueron el comienzo de tantas otras que han convertido a Buenos Aires en

(Cont. en la 5a. pág., 7a. col.)

Síntesis Noticiosa

Del Interior

Lunes 30

La Empresa Nacional de Telecomunicaciones (ENTel) suscribió con la compañía Siemens Argentina un contrato para la ejecución del programa de expansión de sus servicios que prevé para el período comprendido entre los años 1970/74 la provisión de 340.000 líneas de equipos automático con sus correspondientes aparatos telefónicos y 400 líneas de conmutación télex.

***El juez de instrucción doctor Carlos María Ure, por la secretaría del doctor Alfredo A. Bretón, dictó la prisión preventiva del jefe de la División Avenidas y Calles de la Dirección de Paseos de la Municipalidad, Marcos Mansilla, y de otros 16 empleados municipales, encargados de zona y supervisores, por el delito de exacciones ilegales y dispuso embargo sobre los bienes de cada uno de ellos por $ 500.000.

***Se realizó en el Ministerio de Bienestar Social (con la asistencia del titular de dicha cartera, ingeniero Conrado E. Bauer, y otros funcionarios) la segunda consulta, sobre futuros ordenamientos legales relativos a las jubilaciones, a los sectores directamente interesados en el tema.

Martes 1º

Con asistencia del ministro del Interior, doctor Guillermo A. Borda; del cardenal Antonio Caggiano; del intendente municipal de la Capital Federal, general Manuel Iricíbar, y otros funcionarios, representantes de los círculos empresarios, financieros y comerciales e invitados fue inaugurado el Supermercado del Plata, en las modernas y amplias instalaciones que habían sido construídas, en Carlos Pellegrini y Sarmiento, para el ex Mercado del Plata.

***En la basílica de San Francisco ofreció una conferencia de prensa el obispo Ladislao Rubin, secretario general del Sínodo de Obispos y delegado del cardenal Wyszynski para la emigración polaca. Los temas fueron la situación de la Iglesia en su patria y la actividad del Sínodo.

***Una numerosa concurrencia, entre la que figuraban diplomáticos y figuras de nuestros círculos sociales, bancarios, navieros, bursátiles, comerciales e industriales, despidió en el Alvear Palace Hotel al comandante Augusto Castellani, quien fue durante 20 años director de la Compañía Aérea Alitalia y viaja a Roma, donde será director general de Aero Transporti Italiani.

Miércoles 2

Para referirse a las reuniones de la Asamblea Episcopal Latinoamericana y de la Federación Internacional de Universidades Católicas, realizadas en Medellín y en Kinshasa (Congo), respectivamente, ofreció una conferencia de prensa el rector de la Universidad Católica, monseñor Octavio Nicolás Derisi.

***Iniciáronse, en la sede del Colegio de Escribanos, los actos previstos para celebrar el 20º aniversario de la Unión Internacional del Notariado Latino, cuyo consejo permanente se ha reunido por tal motivo en Buenos Aires, sede, por otra parte, del I Congreso Constitutivo de la misma asociación, celebrado en nuestro país en el año 1948.

Jueves 3

Entre la Empresa Ferrocarriles Argentinos y la Sociedad Mixta Siderúrgica Argentina (SOMISA) fue suscripto un contrato para la provisión de rieles que permitirá lo renovación de vías en las distintas líneas ferroviarias. SOMISA proveerá 35.000 toneladas de rieles de 100 libras por yarda (49,61 Km/m), lo que insumirá en principio un total de pesos 4.355.000.000.

***El comandante en jefe del ejército chileno, general de ejército Sergio Castillo Aranguiz, llegó de visita a nuestro país en el vuelo 705 de Aerolíneas Argentinas, en un avión Caravelle, acompañado por el comandante de la segunda división del ejército de Chile, general René Schneider; por el coronel Héctor Bravo y por su ayudante, mayor Baviola.

Viernes 4

Por decreto del Poder Ejecutivo fue suspendida la aplicación del gravamen aduanero a la importación de las maderas de "mara" y de "ochoó", originarias y provenientes de Bolivia, que se despachan por las partidas 44.03.03.99 y 44.04.02.99 de la Nomenclatura Arancelaria de Importación. A las maderas de igual procedencia que corresponden a la partida 44.05.02.99, se les redujo el 30 % del gravamen aduanero a la importación.

***Un atentado terrorista, que afortunadamente no causó víctimas, aunque sí daños, se perpetró por la tarde en oficinas del Consulado General de Bolivia, Corrientes 485. Una bomba de gran poder fue colocada en el 9º piso del edificio, donde funciona, además, la Cámara de Comercio Argentino-Boliviana.

***En el servicio de cirugía cardiovascular del Hospital Italiano fue operado un paciente que presentaba una obstrucción parcial de la arteria coronaria derecha. Se trata de una intervención que por primera vez se practica en el país y en la que se habría reemplazado el segmento ocluido por un trozo de la safena externa del propio enfermo.

Sábado 5

***Fueron traídos a la Capital Federal los ocho acusados de actividades subversivas, apresados en Río Gallegos; inmediatamente fueron alojados en dependencias de Coordinación Federal, a disposición del juez federal de San Martín.

Domingo 6

***La administración de Y.P.F. dispuso la cesantía de otros 94 operarios, por lo cual el número de personal cesante asciende a 151 agentes hasta el momento.

Lunes 30

Fue inaugurado el Hospital Infantil de Alta Córdoba, centro pediátrico que abarcará con su actividad a una vasta zona y pone en marcha un operativo dedicado con amplitud a preservar la salud de la niñez en **Córdoba**. Al acto inaugural asistieron el gobernador, doctor Carlos J. Caballero, y otras autoridades.

***Con todo éxito se realizó en el Instituto Educacional Modelo, de la ciudad de **Monte Grande** —cabecera del partido bonaerense de Esteban Echeverría—, el Simposio Regional, etapa previa del Primer Congreso Internacional para la Enseñanza de la Lengua Española, que tendrá efecto el 10 de octubre en el Teatro Municipal General San Martín, de la Capital Federal.

***Con la presencia de más de un centenar de delegados se inauguró en **Posadas** la IX Convención de Consejos Profesionales de Ciencias Económicas, organizada por el Consejo Profesional de Misiones. Asisten delegados locales, de la Capital Federal y de otras diez provincias.

Martes 1

El Instituto de Derecho Penal de la Facultad de Ciencias Jurídicas y Sociales de la Universidad Nacional del Litoral organizó en **Santa Fe** las Jornadas Nacionales de Derecho Penal y Criminal, que se inauguraron por la mañana en el paraninfo de la Universidad. Representó al gobernador de dicha provincia el subsecretario de Gobierno, doctor Julio C. Gómez Llambí de Oromí.

***Por ley, el Poder Ejecutivo de la provincia de **Buenos Aires** derogó algunos artículos del decreto-ley 20.962, referido al seguro colectivo del personal de la administración pública provincial. Entre otras variantes, se derogó el subsidio de 1000 pesos por nacimiento —según se dijo, por economías—, y se dispuso que los funcionarios con mandatos a términos fijos podrán renunciar al seguro.

***La pujante localidad santafecina de **Humboldt** (del departamento de Las Colonias, en el que se inició la colonización con la actual ciudad de Esperanza) cumplió el centenario de su fundación. En sus orígenes, dicha localidad fue poblada por suizos y alemanes.

Miércoles 2

Se realizó en el salón blanco de la Gobernación de **Santa Fe** la reunión informativa del Ministerio de Educación y Cultura sobre la acción desarrollada en diversos aspectos de la tarea. Presidió las deliberaciones el gobernador de la provincia, contralmirante Eladio M. Vázquez, acompañado por los ministros, subsecretarios, directores generales y otros funcionarios. El tema principal fue la búsqueda de medidas contra el analfabetismo.

***Fue suscripto en la Casa de Gobierno de la provincia de Buenos Aires un convenio para la provisión de agua potable a la localidad de **General Pinto**. El costo de la obra será de $ 40.618.300. El BID aportará 20.309.150; la Nación, 8.123.160; la provincia, 4.061.830, y la comunidad, 8.123.660 pesos.

***Un contrabando de cigarrillos por valor de 22 millones de pesos fue descubierto por casualidad en la localidad de **Las Varillas**, departamento de San Justo, provincia de Córdoba, al sufrir un desperfecto el camión que transportaba dicha mercadería, que se desvió de la ruta y cayó en la banquina.

Jueves 3

Ha sido promulgada en la ciudad de **La Plata** la ley provincial Nº 7425, referida al nuevo Código Procesal Civil y Comercial para la provincia de Buenos Aires, que reemplazará al Código de Procedimiento en lo Civil y Comercial que, con reformas parciales introducidas en forma sucesiva, regía en la citada provincia desde el año 1905.

***En un acto realizado en la Casa de Gobierno de la provincia de Santa Cruz, en **Río Gallegos**, y presidido por el gobernador, comodoro (R.E.) Carlos Alberto Raynelli, se firmó un convenio definitivo, modificatorio del anterior, para la instalación de los nuevos servicios de teléfonos. Lo firmaron la Comisión Pro Teléfonos Públicos; el interventor en ENTel., coronel Oscar Dietrich, y el gobierno provincial.

***En el despacho del gobernador de **Santa Fe** se constituyó la Primera Región Sanitaria de la provincia, según el proyecto de regionalización y plan integrado de Salud Pública, preparado por las autoridades sanitarias provinciales.

Viernes 4

La Secretaría de Prensa de la Gobernación de la provincia de Buenos Aires dio a conocer en **La Plata** un informe en el que se detallan las obras de pavimentación que se realizan en distintos puntos del ámbito provincial, construcciones que totalizan 1301 kilómetros, con una inversión de $ 12.394.322.300.

***Fue inaugurada en **Rosario** la Segunda Feria de Artesanía Popular del Litoral, que funcionará durante ocho días en la estación fluvial a corta distancia del Monumento Nacional a la Bandera. Participan de la feria 25 artesanos provenientes del Chaco, Formosa, Corrientes, Entre Ríos, Misiones, San Juan, Santa Fe y Salta.

Sábado 5

***La Cámara Federal de Apelaciones de **Mendoza** rechazó un recurso interpuesto por los defensores de los 14 bodegueros que reclamaban contra el auto de prisión preventiva impuesto por el juez federal de dicha provincia.

Domingo 6

***En una ceremonia realizada en el patio central del Colegio María Auxiliadora asumió el obispado de **Avellaneda**, monseñor Antonio Quarracino.

La semana política

Petróleo y agua

La huelga en La Plata

Mientras el país seguía con una fácilmente perceptible sensación de desencanto y angustia las alternativas de la caída del presidenteBelaúnde Terry, el Gobierno no se decidía a hacer públicas las disposiciones adoptadas unos días antes para devolver a la destilería de Yacimientos Petrolíferos Fiscales su normal funcionamiento.

La evolución del problema en el ámbito sindical lejos estuvo de anticipar, desde el primer momento, la perspectiva de una actitud conciliadora. Por el contrario, la intransigencia de las organizacones que representan a los huelguistas pareció alcanzar su pico más elocuente cuando se le sumaron otros que rápidamente hallaron la solidaridad de la CGT opositora, extrechamente vinculada a los tres sindicatos afectados por la medida de fuerza, los cuales, a su vez, están en contra de la conducción nacional encabezada por Adolfo Cavalli, adscripto a la CGT de Azopardo.

Las gestiones de Cavalli, conocedor de la intransigencia de los gremios desafectos ante el Gobierno tenían, pues, remotas posibilidades de éxito. Las autoridades, entretanto, habían acordado un compás de espera en la esperanza de encontrar bases de arreglo por vías de conciliación. Se limitaron a confiar, reservadamente, que se adoptarían resoluciones enérgicas, pero ese ensayo de presión psicológica lejos estuvo de amedrentar a los obreros. Simultáneamente, la central cegetista opositora advertía que declararía una huelga general "ante cualquier hecho de gravedad". Una previsión cuyos resultados no ogligarían a rectificaciones significativas dentro de los planes gubernamentales.

Obviamente, al Gobierno le proporcionaría más réditos y menos dificultades el hallazgo de una solución amistosa del problema. El implantamiento de medidas de tipo compulsivo entraría en colisión con los planes de "flexibilización social" precotizados por el nuevo tiempo que parece marcar el calendario oficialista y podría determinar que la solidaridad con los huelguistas de trabajadores de YPF diseminados en otras zonas del país agrave aún más el conflicto. Allí, tal vez, habría que buscar algunas de las razones que postergaron la medida oficial, cuya aplicación se consideró seriamente en la Casa Rosada.

El transfondo político de la cuestión, a su vez, estaba claramente subrayado por la activa presencia de la CGT opositora, en notorio contraste con la pasividad —ejercitada en forma de solidaridad retórica— del agrupamiento de Azopardo 802.

¿Las aguas bajan turbias?

Los grandes planes hidroeléctricos del Brasil para el mejor aprovechamiento del Alto Paraná han promovido un debate que ofrece, al margen de sus aspectos específicamente técnicos, manifestaciones de distinto signo. En la columna del haber correspondería insertar un saludable avivamiento de una conciencia nacional, tal vez algo adormecida, en torno de cuestiones tan fundamentales como las que incumben al desarrollo del país y a los deechos que le asisten ante proyectos extranjeros que eventualmente puedan repercutir sobre planes y bienes nacionales.

En el rubro débito habría que computar una triste realidad: el atraso hidráulico argentino, crudamente expuesto a la luz de la comparación con las iniciativas brasileñas. El país del norte hace más de tres lustros que instrumenta y realiza su política hidroeléctrica, traducida en la formulación de más de un centenar de planes producidos por 800 ingenierosque exclusivamente trabajan en ellos. A tal punto llega la diferencia entre ambs realidades que frente a la espectacular expansión del Brasil, la Argentina no estaba todavía en condiciones de evaluar con apyo de información técnica el eventual perjuicio que podrían acarrear las obras en cuestión.

Brasil tiene derecho, y lo ejerce cumplidamente, de explotar al máximo sus recursos naturales en todos los órdenes, siempre y cuando cumpla con el pincipio de no perjudicar a sus vecinos.

El almirante Rojas —a quien la Cancillería le acaba de ofrecer todo el material que solicite para sus estudios de la cuestión— ha puntualizado que "ciertas construcciones comprendidas en los planes hidroemergéticos brasileños resultan en conflicto con algunas pertenencias a nuestros propios planes. Otras, tienen capacidad para alterar los caudales y los regímenes y la calidad de las aguas en los ríos Paraná y Uruguay". Esta precupación del ex vicepresidente provisional —injustamente agraviado por cierta prensa brasileña que opta por los ataques de tipo personal en lugar de refutar en el mismo nivel técnico en que se plantea la cuestión— alcanza también a las áreas gubernamentales.

Durante su permanencia en los Estados Unidos, el canciller argenino expondrá ante su colega del Brasil —que hasta ahora ha evidenciado buena voluntad para el tratamiento del asunto— las discusiones mantenidas en torno de las mencionadas obras. Estas, por lo demás, según algunos funcionarios que entienden en la cuestión, en cierto modo favorecerían a la Argentina, por cuanto regularizarían el cauce del Paraná dejando a salvo el peligro de inundaciones, siempre que los brasileños llenaran los embalses en un período de tiempo razonable.

La Argentina pedirá información ante la cancillería brasileña. Así, ejercerá el mismo derecho que le cupo al país del norte cuando se informó sobre Salto Grande por conducto de los gobiernos argentino y uruguayo y hasta formuló una objeción.

Más allá del resultado de las conversaciones, existe otro sentimiento: la necesidad de formular y realizar nuestra propia política hidráulica.

El Gobierno y su publicidad

Sr. secretario. — Encaramos este tipo de programas en la televisión porque creemos que es obligación nuestra, para darle al público, a través del periodismo, el máximo de información posible. En el Canal 7 hay cinco o seis programas periodísticos de distinta forma, pero que tienen el mismo propósito: entregar el máximo de información.

Periodista. — No es el caso de éste.

Sr. secretario. — Lo es también porque la información que surge de este programa depende de lo que pregunten.

El breve diálogo fue extraído de la versión taquigráfica distribuida por la Dirección General de Prensa de la Secretaría de Difusión y Turismo de la Presidencia de la Nación, al cabo de la primera emisión de un programa periodístico auspiciado por ese organismo en el canal estatal de televisión. Alrededor de las 21 del martes la agencia oficial de noticias envió por teletipo a sus abonados el mismo texto, obtenido del "tape" que se puso en pantalla a las 22.30 de ese día con expresa indicación de no utilizarlo hasta esa hora.

En la audición inaugural, el señor Federico Frischknecht explicó los propósitos que inspiraron al gobierno revolucionario para materializar la iniciativa. Al parecer, y esto no fue explicado, se trataría de apoyar con un sistema más ameno y atractivo para la platea los monólogos que los funcionarios recitan habitualmente los miércoles ante las cámaras —trascendió que el espacio del día 2, el cual hubiera versado sobre adjudicación de radios, fue inopinadamente sustituido por otro— para exponer obras realizadas y proyectos por concretar. El mismo producto, acaso, presentado con envase y etiqueta distintos.

La iniciativa ha sugerido diversos comentarios. Así se ha dicho que, por un lado, cabe celebrar que el vacío de comunicación provocado por la aparentemente orquestada renuencia de muchos funcionarios para someterse a la indagatoria periodística alcance a atenuarse en alguna proporción con este sistema, cuya ejecución difícilmente se hubiese admitido en las esferas oficiales hasta no hace mucho tiempo. El país necesita estar informado y así parecen haberlo comprendido quienes producen actos de gobierno y conducen políticas. El cuidado de la imagen gubernamental ante la opinión pública habrá de merecer, se supone, un tratamiento acorde con su verdadera importancia.

Pero junto a estas opiniones coexisten algunas dudas cuyo esclarecimiento acaso sólo puedan otorgarlo, con el tiempo, con hechos. Sábese, por ejemplo, que los mecanismos internos del oficialismo en materia de entrevistas periodísticas a los funcionarios hállanse sujetos a ciertas disposiciones encaminadas a uniformar los procedimientos y las actitudes personales y a regular el criterio que fija el suministro de informaciones.

Si es que tales disposiciones normativas no se han eliminado, hay motivos para la pregunta que se hacen muchos observadores sobre si los funcionarios que asistan al programa disfrutarán ante las cámaras de un "plafond" compatible con las leyes de juego con las cuales se verifica un auténtico ejercicio de la libertad periodística. En tal sentido, opínase, será necesario aventar las suspicacias determinadas por la circunstancia de que el propietario del espacio sea el propio gobierno y sus miembros los consultados...

Se estaría, entonces, ante un intento oficial encaminado a llegar a la ciudadanía a través de un "modus" diferente. Cabe inferir, de comentarios recogidos en medios próximos a la Secretaría de Difusión y Turismo, que a pesar del objetivismo que se le ha impuesto al programa —"Conferencia de Prensa"—, éste por ahora contaría con la única asistencia de funcionarios oficiales.

Trátase, en verdad, de una delicada cuestión comprometedora de la salud de un gobierno que llegó al poder para corregir desviaciones en las que, según como proceda, podría llegar a incurrir. Entretanto, los claroscuros de esta situación seguramente subsistirán.

Notas sociales

Bodas de oro—

El jueves cumplieron sus bodas de oro el doctor Félix Lafiandra y su esposa, doña Marcelina Pettinato. Para celebrar dicho acontecimiento hicieron rezar una misa de acción de gracias a las 20 en la capilla Benedictina del Santo Cristo, Villanueva 933.

Bodas de plata—

El señor Alberto Edmundo Jones y su esposa, doña María Teresa Blanco, quienes cumplieron el viernes pasado sus bodas de plata, hicieron rezar una misa de acción de gracias a las 10 en la capilla de la Escuela de la Misericordia, Belgrano 1436.

Del exterior—

Londres (Esp.). — El compromiso de la señorita Carol Adam con el señor Richard J. Ahrens ha quedado formalizado.

Nueva York (Esp.). — En la iglesia de la Sagrada Familia, templo católico de la UN, fue bendecido el casamiento de la señorita Ana María Bó Lopetegui con el señor Clarence William Lafe (h.). Fueron padrinos las señoras María Esther Lopetegui de Bó y Mary Stoner de Lafe y los señores Juan D. Bó y Clarence William Lafe.

Casamientos—

Será bendecido el jueves próximo a las 20 en la iglesia de San Martín de Tours el casamiento de la señorita Cristina Fernández con el señor Juan José Paz. Serán padrinos de la ceremonia el teniente coronel Carlos Julio Fernández y su esposa, doña Carmen López Isla, y el señor Eduardo Paz y su esposa, doña Elina Leston.

➡ En la iglesia de San Martín de Tours fue consagrado el sábado el matrimonio de la señorita María Victoria Fragueiro con el señor Fernando Miguel Bosch. Actuaron como padrinos la señora María Josefina Méndez de Fragueiro Olivera y los señores Miguel Bosch y su esposa, doña Julieta Seeber Demaría, y Alfredo T. Fragueiro.

➡ El sábado pasado fue celebrado en la iglesia del Patrocinio de San José el casamiento de la señorita Luz María Guevara Lynch con el señor Adolfo Granillo Ocampo, ceremonia de la que fueron padrinos las señoras Cristina Estrada de Guevara Lynch y Mercedes Ocampo de Granillo y los señores Juan Martín Guevara y Nicolás Granillo Ocampo.

➡ El 16 del mes actual a las 20 será celebrado en la capilla de San Roque, basílica de San Francisco, el matrimonio de la señorita Susana Bustos Fernández con el señor Mario Wernicke (h.), ceremonia de la que serán padrinos la señora María Celia Copello de Wernicke, el señor Luis Bustos Fernández y su esposa, doña Susana Ojea Quintana, y el doctor Mario Wernicke.

➡ Será consagrado el 16 del actual a las 2 en la basílica del Santísimo Sacramento el matrimonio de la señorita Carmen Merode con el señor Eduardo Gutiérrez Melián. Actuarán como padrinos los señores Salvador Merode y su esposa, doña Itú Maggiore, y Oscar A. Gutiérrez Pacheco y su esposa, doña Amelia M. de Gutiérrez Pacheco.

➡ En la basílica del Santísimo Sacramento será celebrado el 10, a las 20, el casamiento de la señorita Silvia Silovera con el señor Eraclo Manso. Actuarán como padrinos los señores Manuel Oliveira y su esposa, doña Elda Barcelone, y Octavio Mansilla y su esposa, doña Ilda Verneri.

Compromisos—

Ha quedado concertado el compromiso de la señorita Inés Patrón Costas con el señor Carlos Gómez Alzaga (h.).

➡ La señorita Inés Isabel Marcó y el señor Felipe Llavallol Nazar han formalizado su compromiso.

➡ Celebraron compromiso la señorita María Rosa Bonorino Lanús y el señor Jorge H. Palmieri.

➡ Han concertado su compromiso la señorita Inés Díaz Urbe y el señor Carlos Fernández Otero.

➡ Celebraron compromiso la señorita Martha Sirito Lugones y el señor Ricardo Rojas.

➡ Formalizaron su compromiso la señorita María Angélica Pourteau y el señor Horacio M. Lynch.

➡ El compromiso de la señorita Graciela Haée González Resino con el señor Juan Carlos Kurpiel quedó formalizado el domingo.

Viajeros—

Del Perú la marquesa de Fuente Hermosa.

➡ Para el Brasil el señor Enrique Santamarina y su esposa, doña María Casa Elía.

➡ De Europa la señora Sofía Alvarez Reynolds Fernández Guerrico, la señorita Elena Mangieri y el señor Alberto G. Nazar Anchorena.

➡ Para Nueva York y Ginebra la señora Paz Suberaseaux.

➡ De París los señores Diego von Buch y Miguel Larivière.

➡ Para Europa la señorita Amalia Idoyaga Molina y el señor Miguel Angel Pelliza Almeyra y su esposa, doña Zulema Page.

➡ De Europa la señora Inés Durañona de Llauró, la señorita Giselle Gnici y Susini y los señores Enrique Cánepa y su esposa, doña Ernestina Rodríguez; Luis Esteban Negri y su esposa, doña María Elvira Rodríguez Arias, y Mariano Imposti Indart.

Para Europa la señora Inés Mannanini de Udaondo.

➡ De París el doctor Teodosio Brea y su esposa, doña Clara L. M. de Brea.

Para Acapulco el señor Francisco Braun Lasala y su esposa, doña Julia Elena Blaquier.

➡ Para Río de Janeiro el señor Hernán Peres Gowland y su esposa, doña Sara María Braceras Flesca.

➡ Para Filadelfia la señora Elsie Link de Lix-Klett.

➡ Para los Estados Unidos el doctor Jorge R. Vaccarezza.

➡ Para Lima la señora María Dolores Díaz Colodrero de Ferro.

Necrología—

DOÑA MARIA M

"El matrimonio de Fígaro" se presentó en el San Martín

(Sábado 5)

Con su predecesora, "El barbero de Sevilla" —en la que ya tienen vida los mismos personajes principales—, cimentó "El matrimonio de Fígaro" el renombre de Beaumarchais como uno de los grandes precursores de la comedia moderna. Prohibida durante tres años por la censura, se estrenó por fin en 1784 en la sala de la Comedia Francesa y tuvo un éxito resonante. Su protagonista, Fígaro, aparece con caracteres muy distintos a los que tuvo antes en "El barbero". Ya no es el fiel servidor tantas veces exhibido en las obras de Molière, sino que, con un soplo verdaderamente revolucionario, se convierte en el rival de su propio amo, el decadente conde Almaviva, que a pocos años de haber desposado a su Rosina la engaña cuantas veces puede y persigue a Susana —símbolo de la cordura popular—, a quien Fígaro está a punto de desposar. Consciente quizá de su papel en el nuevo orden que se acerca, Fígaro lucha con las armas de la intriga y el ingenio, no ya por el interés de su amo, como lo había hecho en la obra anterior, sino contra el noble mismo. Y lo derrota. Dada a conocer en las vísperas de la Revolución, se ha visto en esta obra un heraldo del nuevo orden y algo así como el epítome dramático de las ideas de Voltaire, Rousseau, Diderot y otros pensadores.

Importante como es su ubicación en la historia de la comedia, su interés actual, sin embargo, no se reduce a este aspecto. Bien puede afirmarse que, transcurridos dos siglos desde su estreno, "El matrimonio de Fígaro" —al que la ópera de Mozart daría una fama quizá aún más perdurable que la de la obra original— sigue presentando motivos de seducción para el espectador, que pudieron apreciarse en la versión de Esther Feijóo presentada en la sala Martín Coronado del Teatro Municipal General San Martín. Luce todavía la gracia de las situaciones, la agudeza de algunos epigramas, la neta definición de los personajes, dentro de una brillante construcción escénica en la que Beaumarchais mezcló la comedia de carácter con la puramente reidera, la sátira costumbrista con la política y no escatimó los pasos de vodevil y aun ciertos trazos lacrimosos que, con acierto, el director de la representación que comentamos ha tratado de manera farsesca. No obstante estos méritos, creemos forzoso admitir que para el espectador de nuestro tiempo los cinco actos —reducidos a la dimensión de otros tantos cuadros—, con una duración de más de tres horas, se hacen un tanto pesados. Esto ocurre no ob tante lo mucho que contribuye a matizar en el transcurso de la comedia la introducción de canciones y números coreográficos de la imponente escenografía y de los otros detalles materiales magníficamente servidos por el escenario y los elementos técnicos de la sala principal del San Martín. Y "last but not least"— el tedio no deja de asomar por momentos aunque la dirección haya conseguido un movimiento muy ágil y preciso, inclusive en las escenas de grandes grupos, con un conjunto muy competente a su servicio.

Pensamos que el Fígaro encarnado por Miguel Ligero es como lo concibió su autor: con no poco cinismo, agresor del orden constituido, proclamador de la libertad y la alegría y burlador de la nobleza y de la autoridad, que no tiene otro fundamento que el privilegio y la sangre. Es el de este actor un excelente trabajo, que se suma a los muchos valiosos antecedentes de su larga carrera. María Elina Rúas es una animada y vehemente Susana. José María Gutiérrez —sea dicho sin desmedro de su reconocida capacidad profesional— no compone un conde muy convincente. Resulta demasiado enfático y no da el tono justo en los momentos de sus derrotas, infligidas por las intrigas de Fígaro o de las mujeres. Nini Gambier es una apropiada Marcelina, uno de los personajes más convencionales de la comedia; Lalo Hartich, un resonante Bartolo; Gianni Lunadei, un pintoresco Basilio; Leonor Galindo, un Querubín que salva airosamente los riesgos del papel del adolescente enamorado del amor; Graciela Araujo, una encantadora condesa; Juan Vehil, un jardinero borrachín; Tino Pascali y Juan Carlos Galván, dos estrafalarios y cómicos funcionarios judiciales, y Alicia Bellán, una fresca y dinámica Frasquita.

La escenografía de Antón, de cierta monumentalidad, da realce al espectáculo con sus frecuentes cambios realizados a la perfección. El vestuario, del propio Antón, es muy elegante. Adolfo Morpurgo compuso una música de época que se escucha con agrado y Oscar Araiz tuvo a su cargo la limitada parte coreográfica.

Muy notable labor cumplió Güelfo Nalli

(Jueves 3)

La actuación, espléndida, de Güelfo Nalli como solista en el "Concierto Nº 4 en mi bemol mayor, K. 495", para trompa y orquesta, de Mozart, constituyó el momento culminante de la audición que, con Mariano Drago como director, ofreció esta semana la Orquesta Filarmónica de Buenos Aires en el teatro Colón. Nuevamente este instrumentista, numerosas veces y con razón elogiado, puso de manifiesto los sobresalientes dones que le han asegurado una posición de absoluta singularidad en nuestro medio. Intérprete comprensivo y responsable, ejecutante que domina de manera cabal cuanto con su difícil medio de expresión se refiere, Nalli dio de esta por cierto que muy bella página mozartiana una traducción a la que probablemente no fuera exagerado calificar de insuperable.

Precisión en los ataques, flexibilidad en el fraseo, justeza en la afinación, belleza en el sonido —amplio, terso, matizado— fueron, con ajuste a una impecable línea musical, características de este trabajo que no mucho atrás pudo creerse imposible de ser logrado en un medio donde los buenos ejecutantes de trompa se presentaban como cosa de utopía y donde, por lo mismo, cada pasaje a solo de ese instrumento era para directores y auditores motivo de recelo o de sobresaltos auditivos. Es de esperar que el camino abierto por Nalli se ensanche —algo de esto resulta dado ya apreciar— y que su maestría haga escuela. Para mejor, el solista tuvo en este caso eficaz colaboración por parte de director y orquesta, con lo cual se consiguió que el éxito fuese completo.

Previamente, Drago había hecho escuchar el "Divertimiento Nº 7, en re mayor, K. 250" (Haffner), también de Mozart, obra que quizás no cuente, pese a sus valores, entre lo mejor que haya surgido de aquella mente privilegiada y que tuvo una traducción correcta aun cuando algo monótona, en la que cupo al "concertino" Luis A. Caracciolo estimable desempeño.

Tras esa primera parte mozartiana vino otra dedicada a Bedrich Smetana, figura descollante de una escuela que ha dado a la música realizaciones de belleza e importancia nada comunes. Dos de los números del ciclo "Mi patria" —"El Moldava" y "De bosques y prados de Bohemia"— y la obertura de la ópera cómica 'La novia vendida" fueron las páginas elegidas por Drago, quien dio de ellas traducciones encomiables tanto por su carácter como por su relieve sonoro y una calidad de ejecución que dieron de solvencia profesional indiscutible, de batuta clara y de respetuosa pulcritud en el fraseo, la delimitación de planos y el ajuste. Fue una labor de mérito la cumplida por el director en refirmación de posibilidades que merecen ser consideradas y encontraron por parte de la Orquesta Filarmónica una respuesta por diversos conceptos plausible.

Aires de Plauto en el Teatro del Bajo

(Jueves 3)

Partiendo de "Menaechmi", el venerable y todavía lozano texto de Plauto, José María Paolantonio ha compuesto y puesto en escena en el Teatro del Bajo un "divertissement" que lleva por título, en coincidencia con la traducción castellana de la comedia latina, "Los gemelos". Paolantonio ha interpretado en modo humorístico la obra de Plauto. En ésta el prólogo se adelanta a informar que un comerciante tuvo dos hijos y que uno de ellos fue raptado. A la muerte del padre el abuelo pone al hermano que quedó en la casa el nombre del desaparecido, en su recuerdo: es decir que ambos se llaman Menecmo. Pero ya adolescente, parte en busca del gemelo y arriba a una ciudad en la cual, precisamente, vive el otro Menecmo. Hasta aquí Plauto en su prólogo.

Paolantonio lo sigue a distancia. El personaje de su prólogo es un titiritero que se vale de sus muñecos para resumir la historia anterior a los hechos de la comedia. La convivencia de los mellizos en un mismo sitio provoca innumerables confusiones y choques de evidente comicidad, tanto en la obra de Plauto como en la de Paolantonio, pero con esta diferencia humorística: que en el latino, los hermanos se encuentran al fin en tanto que en el argentino, Primo y Segundo (así se llaman) no se reunen jamás.

La modalidad sexual de cada uno es también en este caso un factor de hilaridad, pues Primo, deseoso de aventuras eróticas, las ve fracasar, sin sospechar, por supuesto, que en ellas lo ha reemplazado su propio hermano, más bien parco y contenido en sus apetitos amatorios.

El asombro de ambos, al ser confundidos a cada paso por quienes los tratan identificándolos, se manifiesta de diversas maneras: desde la irritación hasta la sospecha de haber perdido el juicio. Sobre las sólidas situaciones planteadas por Plauto, válidas para siempre, eternamente cómicas, Paolantonio ha sabido hallar elementos incitantes de su imaginación de hombre de teatro.

Su espectáculo tiene unidad, cohesión, adecuado ritmo. El simple y bello telón que sirve de decorado es una solución feliz del problema escenográfico. Es apropiadamente esquemático, suficiente para ambientar la comedia, sin resultar fríamente abstracto. No es fácil mover a los actores delante de un decorado semejante, pero Paolantonio ha conseguido infundir al desplazamiento una animación que, sin reemplazar la diversidad de planos y de profundidades, está dentro de la mejor tradición del teatro de feria.

Ya se sabe que, al contrario de lo que suelen creer algunos directores, la dirección escénica no lo es todo, en especial con respecto al elemento humano representado por el actor. Es un mecanismo que no pueden dominar absolutamente, a veces por fortuna y otras veces por desdicha. No obstante, con referencia a este caso, la interpretación de "Los gemelos" es buena, sin llegar a ser brillante. Carlos País realiza un trabajo meritorio, pero al actor le cuesta cargar con sus dos gemelos. Elisa Barbieri compone muy bien a su tremebunda California, en tanto que Norma Bacaicoa perfila en forma impecable una hetera graciosamente estereotipada en la vampiresa de los años 20. Plausible el desempeño de Hugo Midón, y menos plausible el de Luis Senkman y Roberto Conte.

La Camerata Bariloche en un festival

(Miércoles 2)

La Camerata Bariloche, conjunto instrumental dirigido por el violinista y maestro Alberto Lysy, actuó recientemente en el Primer Festival de Música de Cámara de la Accademia Internazionale di Musica da Camera que se realizó en Città di Castello, localidad próxima a Roma. El conjunto, integrado en su mayor parte por instrumentistas argentinos, ofreció varios conciertos en la sala y jardín de la Pinacoteca Comunale, el Palazzo Vitelli a Sant'Egidio y el Palazzo Bufalini.

En sus programas, y junto a obras de repertorio, incluyó varias páginas de autores argentinos: "Contrappunto all'antica", de Silvano Picchi; "Música para violín y cuerdas, op. 35", de Roberto García Morillo, y "Passacaglia para arcos", de Rodolfo Arizaga.

Previamente dicha agrupación tomó parte en el 12º Festival Yehudi Menuhin, llevado a efecto en Gstaad (Suiza) con intervención, además, de la Orquesta de Cámara de Zurich, dirigida por Edmond de Stoutz, y un calificado grupo de solistas, entre ellos los violinistas Yehudi Menuhin, Alberto Lysy y Nicolás Chumachenco; los pianistas Hephzibah y Jeremy Menuhin, Fou Ts'ong, Youra Geller y Ania Dorfmann; el violoncelista Maurice Gendron; el violista Ernst Wallfisch, y el organista Lionel Rogg.

Actuación de I Musici en el Mozarteum

(Miércoles 2)

El prestigioso conjunto instrumental italiano I Musici desarrollará durante esta temporada su tercera "tournée" latinoamericana, con el auspicio del Mozarteum Argentino. Dicha agrupación, creada en el año 1952, está integrada por doce calificados instrumentistas, y desde su afortunada presentación en la Academia Santa Cecilia de Roma ha realizado numerosas excursiones. Ofreció conciertos en los Estados Unidos, Canadá, Francia, Alemania, Italia, Bélgica, Holanda, Dinamarca, Africa del Sur, Congo, etcétera. Ha tomado parte, además, en diferentes festivales, entre ellos los de Venecia, Edimburgo, Aix-en-Provence, Graz, Burdeos y otros. Su labor fonográfica es, asimismo, sumamente destacada. Ha obtenido en cuatro ocasiones el Grand Prix du Disque, en Francia; el Gran Premio de la Crítica Italiana, por su registro de obras de Albinoni, y el Primer Premio de Música de Cámara de Buenos Aires Musical, por su grabación de "L'estro armonico", de Vivaldi.

I Musici reaparecerá ante nuestro público y ofrecerá el 9 de octubre a las 19.30 una audición en el coliseo municipal, correspondiente al abono A. En esta oportunidad hará escuchar composiciones de Vivaldi, V. Bucchi, Paisiello, A. Rolla y Rossini. Al día siguiente, a las 19.45, realizará un concierto en la sala Martín Coronado del Teatro Municipal General San Martín cuyo programa reune obras de Corelli, Vivaldi, T. Giordani y Juan Sebastián Bach. El sábado 12 efectuará otro acto en el Colón, perteneciente al abono B, con páginas de Corelli y Vivaldi, que incluye el ciclo de "Las cuatro estaciones", original del "prete rosso" veneciano.

Dox Steininger fue escuchado en un recital

Hacía casi diez años que no se escuchaba aquí al violinista Dox Steininger, radicado desde entonces en Europa, donde ha venido cumpliendo actividad relevante que le ha sido celebrada. Ahora, y con motivo de un breve viaje que efectúa a la Argentina, ofreció una audición en el Centro Naval, dentro del ciclo organizado por la Subsecretaría de Cultura. Un programa ecléctico, de Vivaldi a los contemporáneos Rober Suter y M. Camargo Guarnieri, pasando por Haydn y por Weber, permitió evidenciar la positiva evolución experimentada por sus aptitudes interpretativas e instrumentales. Presentó esas obras con seguridad, con estilo, con buen sonido y con arco firme, en forma que dio la evidencia de un valor no común. La seguridad en los ataques, la calidad del fraseo y la justeza de la afinación contribuyeron al realce que su actuación puso de manifiesto. La obra de Suter, compositor helvético —"Aria con recitativo"—, data de 1950 y tiene estimable atractivo, con su escritura hábil y su inspiración elegante. Vera Gorovetzy colaboró desde el piano con indudable eficiencia.

Teresa Decker dio un recital en el Socorro

En el teatro del Socorro y con el auspicio de la Sociedad Musical Panamericana, de reciente constitución, dio un recital la cantante uruguaya Teresa Decker. Su programa estuvo constituído con páginas de Alessandro Scarlatti, Pergolesi, Mozart, Schumann, Brahms, Duparck, Debussy y Hekel Tavares, así como con expresiones del folklore brasileño y del norteamericano. En su traducción, la señorita Decker evidenció apreciables dones vocales, además de claridad de emisión y capacidad para expedirse con propiedad en diferentes lenguas. En cambio, su modalidad interpretativa, tendiente a acentuar hasta el máximo determinados efectos —los de índole dramática y patética en especial— se hace merecedora de reservas. Con todo, se trata de un elemento estimable, cuyas posibilidades deberán verse adecuadamente orientadas y controladas. Es posible que su mayor éxito se haya concretado en las páginas folklóricas, de las que dio versiones de indudable interés. Colaboró correctamente, en piano, Mauricio Sorin.

El teatro Avenida cumple hoy 60 años de existencia

(Jueves 3)

Lola Membrives

María Guerrero, Lola Membrives y Margarita Xirgú encarnan la gloriosa estirpe del teatro de habla hispana que a través de Lope de Vega, Benavente y García Lorca se entronizó en el teatro Avenida, sala que cumple en la fecha seis décadas de intensa actividad. Del mismo modo que el casi centenario Liceo (antes El Dorado, Goldoni, Rivadavia y Moderno) el Mayo, el Comedia, el Onrubia (después Victoria y Maravillas) como antaño lo fueron el Alegría, el Nacional de la calle Florida, la Zarzuela (hoy Argentino), la sala del Avenida ha estado dedicada, como aquéllas, al teatro peninsular, en sus más diversas manifestaciones, desde el drama de capa y espada hasta el intranscendente sainete, pasando por la zarzuela y la comedia moderna.

El trazado de la Avenida de Mayo, proyectado por ley 1583,

Maria Guerrero

del 31 de julio de 1834, fue inaugurado diez años más tarde, el 8 de julio de 1894. El costo de la obra, que afectó a 115 fincas, importó la suma de doce millones de pesos, renunciando los propietarios de las mismas a la indemnización de la Municipalidad, en mérito al mejoramiento urbano que determinaba esa obra.

Las calles de nuestra metrópoli tienen, en general, características muy singulares. Así como Florida encarna el espíritu de las letras y las bellas artes; Corrientes, el mundo de la farándula; Lavalle, el séptimo arte; Boedo, la musa del arrabal, del mismo modo la Avenida de Mayo simboliza el regionalismo hispano desde el golfo de Vizcaya al Levante mediterráneo. La apertura de ella permitió, desde su hora inicial, la instalación de varias salas de espectáculos, entre ellas, el Mayo y el Avenida; casas de pensión; café, confiterías de bien definidos aspectos peninsulares y locales de "cante hondo" con sus inevitables y ruidosos "tablados".

En uno de los terrenos sobrantes del trazado fue proyectada, a comienzos de siglo, la construcción de la sala que hoy cumple sesenta años de existencia.

La proyectaron los arquitectos Fernández Poblet y Ortúzar, por cuenta de sus primeros propietarios, los Sres. Juan y Joaquín Cordeu; más tarde fue adquirida por Da. María Unzué de Alvear y en la actualidad pertenece a los Sres. Tobal y Sued. La explotación artística inicial estuvo a cargo de aquel gran empresario que fue Faustino Da Rosa, que, a la sazón, regenteaba el Odeón. En su juventud, Da Rosa, de origen lusitano, fue artista lírico, pero una afección a las cuerdas vocales lo obligó a trocar su condición de cantante por la de empresario. Para inaugurar la nueva sala, Da Rosa concertó la actuación de la compañía de comedia española de María Guerrero y Fernando Díaz de Mendoza, que antes había presentado en la sala del Odeón.

La inauguración de la temporada se realizó el sábado 3 de octubre de 1908 con la comedia de Lope de Vega "El castigo sin venganza". Completaba el programa el juguete cómico en un acto de los hermanos Alvarez Quintero "El flechazo". Al día siguiente de ese acontecimiento, domingo 4, La Nación expresaba que había sido "un espectáculo de subyugadora nobleza". Ese mismo día se ofreció "El loco Dios" de Echegaray y en los días siguientes "La estrella de Sevilla", "El genio alegre"; el viernes 9 "María del Carmen" y al día siguiente el estreno más importante de la temporada.

"Amores y amoríos"

Del mismo modo que "El amor que pasa" y "El genio alegre", sus autores, Joaquín y Serafín Alvarez Quintero, habían escrito "Amores y amoríos", para ser estrenada en Buenos Aires, esta última en calidad de novedad absoluta. Fue así que el sábado 10 de octubre, en función extraordinaria, fue dada a conocer una de las piezas de mayor vigencia del repertorio quinteriano, la que se mantuvo en cartel varios días, alternando con otras manifestaciones de la comedia hispana.

A los pocos días del estreno las niñas de Buenos Aires, hoy madres o abuelas, habían aprendido de memoria el popular poema: "Era un jardín sonriente..." Y no faltó, por cierto, la nota popular criolla, construída a la manera de los tan difundidos versos. Alberto Vacarezza, al estrenar el 21 de marzo de 1920 "Tu cuna fue un conventillo", puso en boca de Rancagua, un poeta del arrabal, que encarnó el actor José Franco, aquello de:

"Era una paica papusa,
retrechera y rantifusa
que aguantaba la marrusa
sin protestas hasta el fin..."

Al ser estrenada "Amores y amoríos", Buenos Aires vivía conmocionada en presencia de uno de los hechos policiales más resonantes de comienzos de siglo: el crimen de Gartland.

En otras salas metropolitanas actuaban destacados elencos: en el Politeama, el de opereta italiana de Ettore Vitale; en el San Martín, Leopoldo Frégoli; en el Victoria, Serrador-Marí; en el Comedia, Rogelio Juárez; en el Mayo, José Palmada; en el Argentino, Florencio Parravicini, y en el Nacional, Emilio Carreras.

Los empresarios del Avenida

La explotación de los espectáculos del Avenida tuvo, a través de seis décadas, varios promotores. Desde Da Rosa, de la hora inicial, hasta Angel de Dolarea y Marcos Bronenberg, sus actuales empresarios, la sala estuvo regenteada, sucesivamente, por los Sres. Rogelio Pérez, Antonio Rivas, Higinio Sierra, Enrique Díaz Argüelles, Anastasio García Mella, con Luis San Luis y Juan Bonaventura; Héctor Quintanilla, un poeta del arrabal, que encarnó el actor José Franco, aquello de:

La voz del poeta

Fue el 13 de noviembre de 1933 cuando la voz de Federico García Lorca atravesó el océano transmitiendo por radiotelefonía un mensaje de salutación a su patria.

Actuaba a la sazón, en el Avenida, Lola Membrives, y esa tarde se ofreció una función especial para la gente de teatro: "Bodas de sangre". La obra fue irradiada por Radio Prieto y Transradio Internacional a la Península y a los países de habla hispana. Para referirse al acontecimiento, Enrique García Velloso pronunció estas proféticas palabras: "No se necesita ser augur para decirle que será poeta en el mundo, no solamente en nuestro idioma, sino de los otros idiomas, que también son representativos de la civilización y el ideal"

A ello contestó García Lorca: "Desde la orilla inmensa de esta hermosa y hospitalaria República Argentina, tengo la alegría de dirigir un emocionante saludo a todos los radioescuchas españoles, a las gentes de mi pueblecito natal, Fuente Vaqueros, a todos mis amigos, a mis compañeros del teatro universitario La Barraca y un abrazo efusivo a mis padres, mis hermanos y mis dos sobrinitos que me están oyendo. Guardaré toda mi vida el recuerdo del entusiasmo y la simpatía con que me ha recibido Buenos Aires. ¡Viva la República Argentina!"

Jacinto Benavente en el papel de Crispín

tor G. Quiroga y Eduardo Amoroso, éste con Francisco Vilá y Rafael Alonso, Enrique Kotlarenco y Cine Mex. Algunos de ellos contaron con el concurso de buenos administradores, entre ellos Paco Meana, que para ello abandonó su condición de bajo cantante, y Manuel Silva, sus lápices de dibujante periodista.

Al desaparecer el Mayo y el Comedia, fagocitados por la avenida 9 de Julio, y el Maravillas, el Avenida continuó siendo el baluarte del arte escénico español en sus más diversas manifestaciones.

Dos veladas memorables

Durante los festejos del centenario de nuestra independencia, el Avenida fue centro de una brillante velada. El viernes 20 de mayo de 1910 se realizó allí una función en honor de la infanta Isabel de Borbón, organizada por la comisión de recepción y la Asociación Patriótica Española. Actuaron las compañías García Ortega, Balaguer y Carreras; la soprano Graciela Pareto, la medio soprano Blanca Lavín y el tenor Florencio Costantino, acompañados por el maestro Juan Goula y el concertista León Fontova.

La otra velada, se realizó en los primeros meses de 1926, en honor de Ramón Franco, con motivo de la llegada del Plus Ultra.

La comedia española

Los más encumbrados elencos de comedia actuaron en el Avenida. Debo señalar, en primer término, a las dos intérpretes del teatro de García Lorca que allí brindaron sus brillantes realizaciones: Lola Membrives y Margarita Xirgú. La primera, repuso del poeta granadino "Bodas de sangre", ya estrenada en el Maipo; "La zapatera prodigiosa" y "Mariana Pineda". En cuando a la señora Xirgú, le tocó animar "Yerma", "Doña Rosita la soltera" y "La casa de Bernarda Alba", su obra póstuma. De la labor de la primera debo destacar, además, todo el repertorio de Benavente, que ella dio a conocer desde 1922, consagrándola como su intérprete predilecta; y de Margarita Xirgú, algunas manifestaciones de Alejandro Casona, entre otras, "La dama del alba".

En abril de 1922 se animó en el Avenida el "tinglado de la antigua farsa", circunstancia en la que Benavente fue intérprete del Crispín de su pieza "Los intereses creados".

También actuaron allí García León Perales, Pepe Romeu, Valeriano León y María Teresa Montoya; la lista es interminable.

También la revista, la canción y la danza se entronizaron en el marco del Avenida. El elenco Vittone-Pomar, y la compañía mexicana de Lupe Rivas Cacho actuaron allí con éxito. En 1938 lo hicieron el conjunto de intérpretes negros del Cotton Club de New York y un elenco de folklore litoraleño.

Allí se estrenó "La copla andaluza" y el conjunto de "Romería" desfiló varios años con su carreta alegre y multicolor. Deslumbraron con su arte Carmen Amaya, la máxima expresión de la danza popular; Miguel de Molina, con el enjambre de sus batas multicolores; Amalia Molina, Nati Mistral, Rosario, Manolo Caracol, Angel Pericet, Carmen Sevilla, María Antinea, Estrellita Castro, Tórtola Valencia, Lola Flores, Sarita Montiel, etcétera.

Allí resonaron en muchas oportunidades los compases de las partituras de Tomás Bretón, José Serrano, Amadeo Vives, Pablo Luna, Ruperto Chapí, Federico Moreno Torroba, Francisco Alonso, Pablo Sorozábal y Jacinto Guerrero.

A sesenta años de la inauguración del Avenida, en la lejanía del tiempo, evoco ahora la voz arrulladora y cautivante de María Guerrero, modulando con fina expresión:

"Era un jardín sonriente,
era una tranquila fuente
de cristal ..."

Andrés Romeo

El barítono Hermann Prey actuó con buen éxito en el Colón

(Miércoles 2)

Un recital de carácter extraordinario efectuó en el escenario de nuestro coliseo municipal el prestigioso barítono berlinés Hermann Prey. Con motivo de su acertada personificación del papel de Papageno (correspondiente a la ópera "La flauta mágica", de Mozart), que ofreció hace pocos días en la misma sala, nos ocupamos detenidamente y en forma elogiosa sobre su labor, de notable mérito, señalando su perfecta identificación con la individualidad del alegre y humorístico personaje mozartiano.

En la audicion que ahora reseñamos dio a conocer otra e interesante faceta de su personalidad artística, desarrollando con encomiable eficiencia un recital dedicado por completo a "lieder" de Franz Schubert. Evidenció de esta manera muy satisfactorias condiciones para el difícil género vocal de cámara, captando con toda habilidad el sentido poético de las diversas páginas realizadas por el gran compositor romántico, con sus cambiantes y variados matices y estados de ánimo. Su labor fue realzada por el excelente desempeño del pianista acompañante, Enrique Ricci, quien colaboró en forma realmente acredora al elogio, subrayando el interés del marco sonoro que acompaña al elemento vocal, en primer plano, de las mencionadas creaciones de cámara. Constituyó así dicho concierto una verdadera lección práctica de interpretación, haciendo gala Prey de una dicción clara y oportuna, muy apropiada expresión y depurada musicalidad.

Inició el programa de dicha sesión de cámara una sobresaliente traducción de cinco canciones sobre poemas de Johann Gabriel Seidl, que permitieron al mencionado cantante pasar con facilidad y sin esfuerzo aparente de uno a otro de los diversos ambientes evocados por el compositor. Siguieron seis melodías basadas en textos de Heinrich Heine, que figuran sin duda entre las más convincentes creaciones schubertianas en el género, por su amplia gama de matices e inagotable inspiración melódica.

La actuación de Prey rayó a gran altura, sobre todo en sus versiones, admirables, de "El Atlas", interpretado con ímpetu y elasticidad, y "El Sosias", que fue objeto de una audición de extraordinario dramatismo y fuerza interior. La segunda y última parte del recital fue consagrada a una serie de siete "lieder" sobre poesías de Ludwig Rellstab, que encontraron en el mencionado artista un traductor impecable, adquiriendo páginas como la célebre "Serenata", "En la lejanía" y "Despedida", toda su elocuencia e intensidad emotiva.

Entusiastamente celebrado por el público asistente al concierto, Hermann Prey debió conceder, ante su insistencia, nuevas páginas en calidad de bis, originales también de Schubert, que fueron asimismo ovacionadas.

Entretenida pieza en el Corrientes

(Miércoles 2)

Lola Membrives estrenó en 1948 la comedia de Carlos Llopis "Nosotros, ellas y el duende", obra en la que la eminente actriz daba renovada prueba de su excepcional versatilidad. La comicidad de la pieza, su hábil construcción, sus méritos auténticos dentro de una modalidad enderezada a divertir amablemente vuelven a ponerse de manifiesto ahora, al ser repuesta, veinte años después, por la compañía de Pepita Martín y Pedro Quartucci. En el teatro Corrientes la grata comedia de Llopis torna a suscitar la risa por sus situaciones y sus diálogos, compuestos por quien conoce su oficio y, sin apartarse de una línea de decoro, sabe aprovechar los "efectos" del teatro.

Según la teoría y la experiencia de Eduardo, las mujeres tienen como aliado un duende que equilibra la debilidad que la tradición les atribuye. Cada vez que un hombre se propone contradecir algún deseo femenino, surge el duende y la pretendida astucia masculina fracasa. Claudio, el joven yerno de Eduardo, pretende demostrar que el duende de marras puede ser vencido, pero los hechos, en este caso la comedia, prueban lo contrario. El duende triunfa, y con él la pareja madura y la pareja joven tornan a la normalidad, la armonía; o sea, los hombres (nosotros) sometidos fatalmente a las mujeres (ellas) por gracia de ese personaje misterioso (el duende) cuyos mandatos no pueden transgredirse.

La interpretación de la compañía que actúa en el Corrientes es muy acertada. Román Viñoly Barreto ha impuesto a la acción un ritmo vivaz que los actores mantienen invariable. Pepita Martín anima con gracia y desenvoltura a la invencible Antonina, en tanto que Pedro Quartucci la acompaña con esa seguridad y esa simpatía que le han conquistado popularidad.

Merece elogios la labor de Mabel Landó en la esposa joven, Juan Carlos de Seta, Ovidio Fuentes, Víctor Villa, Liria Caprara y Estela Alvarez completan el reparto demostrando menores aptitudes personales que aquéllos, pero parejo entusiasmo, de modo que la versión cobra una cohesión satisfactoria.

Son muy buenos los decorados de Pablo Olivos y Jorge Marchegiani, y elegantes los trajes que lucen las actrices principales. "Nosotros, ellas y el duende" se ofrece los miércoles y jueves a las 21.30, los viernes a las 20.30 y 22.30, los sábados a las 18.30, 20.30 y 22.30 y los domingos y feriados a las 17, 19 y 21.

Diplomáticas y consulares

Secretario ecuatoriano

Ha llegado a Buenos Aires el señor Cristóbal Estrada Valle para desempeñarse como secretario en la Embajada de Ecuador. El señor Estrada Valle fue designado recientemente, y antes había residido en nuestro país.

Embajador en la UNESCO

Partió para París el doctor Bonifacio Lastra, embajador argentino ante la UNESCO, quien vino a Buenos Aires para coordinar asuntos vinculados con la próxima asamblea del organismo, que se celebrará en esa ciudad.

Regresó el Dr. Peltzer

Regresó a Buenos Aires el director general de Planeamiento de la Cancillería, embajador Enrique Peltzer. Concurrió como delegado argentino a la conferencia de países no nucleares, celebrada en Ginebra, y presidió reuniones informativas con los embajadores argentinos acreditados en países de Europa oriental y Europa occidental.

Embajador en Colombia

Viajó de regreso a Bogotá el embajador argentino en Colombia, coronel Juan Francisco Guevara. Había venido en viaje de rutina.

Embajador en México

Viajó de regreso a México el embajador argentino en ese país, doctor Enrique Martínez Paz. Había venido en uso de licencia y tomó contacto con la Cancillería por asuntos vinculados con su misión.

Director

El ministro plenipotenciario Juan Carlos Katzenstein ha sido designado director del Departamento Europa Occidental, en la Cancillería. Reemplazará en el cargo al ministro Jorge Robbio Campos, quien pasará a desempeñarse como embajador en El Salvador y partirá para ese país el martes próximo.

A Juan José Castro rindióse homenaje

(Sábado 5)

La personalidad eminente de Juan José Castro fue evocada, con el afectuoso respeto y la honda admiración que figuras como la suya tienen la virtud de suscitar, en el curso de un acto celebrado en la sala Martín Coronado del Teatro Municipal General San Martín, que tuvo el auspicio de la Secretaría de Cultura de la Municipalidad de Buenos Aires.

Victoria Ocampo abrió el acto con bellas palabras, en las que puso de manifiesto aspectos de esa personalidad relevante y de la admirable labor que, para honra del país —de un país, dijo, que no siempre lo había honrado en vida en la medida que sus valores señalaban—, cumplió el artista recientemente desaparecido. Trajo a colación un artículo escrito por Ernest Ansermet para la revista "Sur", en el que señaló los méritos del gran músico compatriota, a su acción como creador y como traductor de la mejor literatura orquestal de todos los tiempos y, en particular, de la contemporánea. Aludió, asimismo, la disertante a las virtudes ciudadanas del autor de los "Corales criollos".

Seguidamente habló el secretario de Cultura de la Municipalidad, doctor Roberto P. Vernengo, quien a su vez puso de manifiesto la significación de la obra cumplida por Castro, aludiendo en concreto a su labor como compositor de peculiaridades sumamente afinadas en su faz nacionalista, a la que se refirió particularmente. La lectura de una nota escrita por el director del Teatro Municipal General San Martín, don César Magrini, completó esta primera parte de la sesión.

La segunda registró la interpretación —desde todo punto de vista encomiable— de una serie de páginas de Castro a cargo de la cantante Myrtha Garbarini y los pianistas Antonio de Raco y Claudio Kanz. Fueron ellas los "Tangos", la "Sonatina española" y dos canciones sobre texto de García Lorca, "Romance de la luna, luna" y "Es verdad".

La falsificación de obras de Raúl Soldi

(Viernes 4

La sala III de la Cámara de Apelaciones en lo Criminal y Correccional revocó la prisión preventiva que el juez de instrucción doctor Pedro Medina Olaechea dictó respecto del comerciante Ismael Raúl Fuentes, por el presunto delito de estafa.

La resolución fue adoptada por la Cámara en la causa seguida por falsificación de cuadros del pintor Raúl Soldi en la que se procesó a Fuentes y a imitador del estilo de aquel artista, Rodolfo Ruiz Pizarro, argentino, de 47 años, casado.

El sumario se originó cuando un representante de la firma Pomar y Ciocca denunció haber comprado un cuadro que aparecía con la firma de Soldi, y que no era auténtico. Una comisión policial, fingiéndose adquirente de obras de arte, logró dar con Ruiz Pizarro —experto en telas de Degas, Modigliani, Soldi, Quinquela Martín y otros cotizados artistas plásticos—, pero, en los interrogatorios a que fue sometido, aquél dijo que nunca había colocado en las obras reproducidas la firma del autor al que pertenecían.

Fuentes —propietario de un negocio de venta de cuadros— fue procesado por estafa y negó en forma terminante haber sido el autor de la firma de Soldi; pero el juez doctor Medina Olaechea decretó su prisión preventiva, haciendo luego lugar a la excarcelación bajo caución real de 50.000 pesos.

La defensa de Fuentes apeló de la decisión del magistrado, la cual es ahora dejada sin efecto por la Cámara. Señala el tribunal que los elementos traídos al sumario relacionados con la conducta atribuída al prevenido, y que el juez menciona en su resolución, son insuficientes para considerar cumplidas las exigencias de la semiplena prueba del artículo 366 del Código de Procedimientos en lo Criminal. En cuanto a Ruiz Pizarro, permanece detenido y no hubo pronunciamiento sobre su situación procesal.

Un concierto de piano efectuó Alicia Cipolla

La joven pianista Alicia Cipolla, ganadora de varios concursos para intérpretes noveles, entre ellos el certamen Cecilia Axenfeld, ofreció una audición en el Círculo Militar, con el auspicio de la Subsecretaría de Cultura. A través de un variado programa la citada instrumentista se desempeñó con acierto, haciendo gala de satisfactorios medios técnicos y una interesante individualidad artística.

Dentro de esas características hizo escuchar dos invenciones a tres voces, de Juan Sebastián Bach; la "Sonata en mi bemol mayor, op. 81 (Los Adioses)", de Beethoven; un vals y la "Balada en sol menor", de Chopin; "Juegos" y "La vuelta de Mambrú", de Roberto García Morillo, y dos páginas de Granados: "La maja y el ruiseñor" y "El pelele". Dichas obras fueron objeto de versiones hábilmente detalladas, que encontraron el caluroso aplauso de la concurrencia asistente al recital. Fuera de programa y ante su insistencia, la señorita Cipolla debió agregar, en calidad de bis, el "Minuet" de la "Sonatina", de Maurice Ravel, y la "Marcha" de "El amor de las tres naranjas", de Sergio Prokofieff.

PROVINCIA DE BUENOS AIRES

Ministerio de Obras Públicas

DIRECCION DE OBRAS SANITARIAS

Licitación Pública Nº 55

Llámase con carácter nacional e internacional a licitación pública, para adjudicar la obra: "Dique y Acueducto desde Paso de Las Piedras hasta la ciudad de Bahía Blanca, partido de Bahía Blanca", en las condiciones técnico legales previstas en los respectivos pliegos de bases y condiciones (Expediente Nº 2408-16.574/68).

Pres. Ofic.: $ 8.375.102.548,00 m|n.

Apertura de propuestas: 30 de Octubre de 1968, a las 16 horas, en la Municipalidad de Bahía Blanca.

Los pliegos de Bases y Condiciones podrán consultarse y retirarse en el Departamento Administrativo (División Despacho), Calle 7 entre 58 y 59, Piso IV, La Plata, Provinc

Tregua estudiantil hay en México

Severa vigilancia militar

MEXICO, 5 (AP).— Hubo calma hoy en México, pues los estudiantes huelguistas se mantuvieron inactivos después de los disturbios del miércoles que dejaron un saldo reconocido oficialmente de 35 muertos y sus voceros rechazaron toda conexión con un presunto grupo extremista que anunciaba la formación de un ejército nacional de liberación para llevar al país a la guerra civil contra el presidente Gustavo Díaz Ordaz. La Cámara de Diputados aprobó una resolución de apoyo a la actitud represiva del Gobierno, pese a la oposición formal de algunos parlamentarios.

El Comité Olímpico Internacional declaró que se iniciarán según el programa los Juegos Olímpicos el 12 de octubre, pese a las amenazas contenidas en los panfletos del llamado ejército nacional de liberación, aunque los dirigentes estudiantiles en huelga afirmaron que no tienen intenciones de impedir la realización del máximo certamen del deporte mundial.

Apoyo al Gobierno

La Cámara de Diputados adoptó el viernes una moción aprobando "las medidas tomadas por el Gobierno para garantizar la paz en México, medidas que corresponden a la dimensión de los acontecimientos y a la gravedad de los hechos".

En la práctica los diputados justificaron así no sólo las medidas actuales de vigilancia, sino también los actos que condujeron al tiroteo en la plaza de las Tres Culturas.

El frente estudiantil se mantuvo tranquilo, anonadado quizá por los trágicos sucesos recientes que no tienen par en los últimos cincuenta años de vida mexicana.

Se anunció que el rector de la Universidad Autónoma de México, Javier Barros Sierra, había ordenado el cierre de la universidad para evitar al parecer una nueva intervención de las fuerzas del orden.

El rector pidió, además, a los estudiantes que no formen grupos cerca de la universidad, para evitar nuevos incidentes.

El Comité Olímpico

Mientras tanto, el presidente del Comité Internacional Olímpico, Avery Brundage, dijo anoche que el COI se ajustaría a su declaración del día anterior de que los juegos se celebrarían como se había anunciado. Formuló el anuncio después de haber sido informado de la circulación de un boletín que anunciaba la presunta formación de un llamado "Ejército de Liberación" para "declarar la guerra contra el gobierno criminal del presidente Gustavo Díaz Ordaz".

No se tuvo indicación de si dicho supuesto ejército se componía de uno o muchos hombres y el gobierno no tomaba en serio el boletín.

En otra novedad, los médicos residentes e internos del hospital general del gobierno declararon ayer una huelga de 72 horas para protestar por el derramamiento de sangre del miércoles. El ministro de Salubridad informó a los huelguistas que su acción podría determinar la cancelación de los contratos de sus becas. En el hospital informaron que el paro no afectaría su funcionamiento porque se habían tomado ya las disposiciones necesarias.

Tregua estudiantil

MEXICO, 5 (AFP). — El Comité Nacional de Huelga Estudiantil hizo saber hoy que quedaban suspendidas manifestaciones, mítines y demás reuniones, para evitar nuevos choques sangrientos con la fuerza pública.

Varias manifestaciones estaban previstas para hoy: una demostración de duelo organizada por las madres de los estudiantes en honor de las víctimas del 2 de octubre, un mitin en Tlatelolco, cerca del monumento a Juárez, y otra reunión en la ciudad universitaria, donde los dirigentes universitarios hubieran comentado los últimos sucesos.

La tensión política se mantiene en el Uruguay

Por Héctor López Reboledo

(Corresponsal de LA NACION en Montevideo)

MONTEVIDEO, 5. — Mario Heber, diputado blanco por el departamento de Rivera, a despecho de la tácita aprobación que recibe el Gobierno de todo el interior del país, está decidido a llevar adelante su propósito de hacerle juicio político al presidente Pacheco Areco y de plebiscitar en noviembre próximo la conducción en materia de política económica y de pacificación social.

Su determinación quedó claramente ratificada cuando recurrió a sus amigos del periodismo para rectificar la noticia que había circulado en la prensa capitalina sobre su inminente viaje a los Estados Unidos.

Teóricamente, su propósito marca el punto de ebullición en el enfrentamiento del Poder Ejecutivo y el Legislativo en el Uruguay y que se debate en la más honda crisis de su historia.

Las divergencias

En efecto, Pacheco Areco gobierna al amparo de medidas extraordinarias, las de más larga duración conocidas, y combate en diferentes frentes sin excluir las dificultades que en su propio partido llegaron a diferir indefinidamente una conferencia, presumiblemente conciliatoria, que debía seguir a una reunión similar realizada en la residencia presidencial con los líderes políticos del Partido Blanco, adversario tradicional.

Pero en los círculos políticos no se maneja esta acción con la prudencia que debería tenerse con una bomba de tiempo, ni se la ubica en primera fila de las preocupaciones a la espera de que se resuelva antes del martes próximo la interpelación al ministro del Interior, siempre que el interpelado, Eduardo Jiménez de Arechaga, regrese para esa tarde de Ginebra.

Su interpelante, el rebelde correligionario Zelmar Michelini, no está dispuesto a jugar su papel ante el ministro interino Gral. Antonio Francese, ministro de Defensa Nacional, no obstante la solidaria adhesión de éste y todos los ministros con su colega del Interior.

Las informaciones oficiales dicen que continúa la tranquilidad en esta capital y todo el país, lo que se refiere especialmente a la situación en las calles, pues no puede ignorarse que funcionarios estatales de la banca se suman a otros militarizados en el cumplimiento de arrestos en unidades del Ejército, la Armada y la Fuerza Aérea.

Costa e Silva garantiza el régimen legislativo

RIO DE JANEIRO, 5 (Reuter). — Miembros del partido de oposición Movimiento Democrático Brasileño expresaron hoy satisfacción por las garantías dadas anoche por el presidente Arthur da Costa e Silva, quien dijo: "El Poder Legislativo sólo desaparecerá cuando me eliminen a mí".

Pero existía inquietud ante la imposibilidad de averiguar a fondo la versión sobre la existencia de un presunto complot tendiente a clausurar el Congreso e implantar una dictadura.

Después que dirigentes opositores denunciaran el presunto complot, los presidentes de ambas cámaras decidieron llevar el asunto directamente al primer mandatario.

Luego de una reunión mantenida anoche aquí con Costa e Silva, durante una hora y media, el presidente de la Cámara baja, José Bonifacio, declaró a la prensa que el primer mandatario había manifestado enfáticamente el aprecio que le merece el Congreso. Bonifacio dijo que Costa e Silva prometió que mientras él desempeñe la presidencia el Congreso funcionará.

Disturbios en San Pablo

SAN PABLO, 5 (Reuter). — Las exequias de un joven de 20 años, muerto en un choque ocurrido el jueves en ésta, entre estudiantes y policías, desató anoche otra ola de manifestaciones estudiantiles en el centro de la ciudad.

En momentos en que era mayor el habitual ajetreo, al retirarse a sus casas los empleados y trabajadores, grupos de entre 500 y 600 estudiantes realizaron concentraciones relámpago en varios puntos del centro de San Pablo.

La policía entró pronto en acción para dispersar a los manifestantes. Efectivos de los cuerpos montados y motorizados, con el apoyo de tres grandes camiones cisterna, cargaron sobre los estudiantes blandiendo cachiporras.

La gente que presenciaba la escena desde las ventanas de los pisos altos lanzó gritos de "cobardes, asesinos", mientras los policías dispersaban a los revoltosos, que instantáneamente se reagrupaban en otros lugares de la ciudad.

Próximo regreso de Juan Bosch

SANTO DOMINGO, 5 (AP). — El ex presidente Juan Bosch regresará a este país en enero como dirigente natural de su Partido Revolucionario Dominicano y aunque haya dicho que no se propone ser candidato presidencial en las elecciones de 1970, en fuentes políticas bien informadas señalan que su retorno puede complicar el proceso de una nación que marcha hacia la estabilidad constitucional permanente.

Su partido desea evitar un enfrentamiento directo con sus adversarios, sobre todo con los militares que engendraron el derrocamiento de Bosch en 1963 y evitar una unión de las derechas y el centro contra la izquierda que responde al ex presidente. Esa polarización de centro y derecha fue el resultado de la sangrienta guerra civil de 1965. El Partido Revolucionario Dominicano se abstuvo en las elecciones de este año pero ahora sus dirigentes están dispuestos a ir a los comicios.

Intentos subversivos anunció Barrientos

LA PAZ, 5 (Reuter). — Hay indicios de que se está preparando una repetición de la aventura guerrillera castrista en Bolivia, expresó anoche el presidente René Barrientos Ortuño, en su discurso de toma de juramento al nuevo gabinete ministerial.

Sin precisar detalles ni circunstancias, dijo que agentes llegados del exterior están entregados a la misión de desatar desórdenes sociales con cualquier pretexto.

El nuevo gabinete

LA PAZ, 5 (AFP). — El nuevo gabinete quedó constituído como sigue:

Gobierno, Justicia e Inmigración: capitán David Fernández (ratificado); Hacienda y Estadística: licenciado Rolando Pardo Rojas; Economía Nacional: coronel Alberto Larrea (ratificado); Obras Públicas, Comunicaciones y Transportes: ingeniero militar Gustavo Méndez Torrico (ratificado); Educación y Cultura: abogado Angel Valdivieso; Defensa Nacional: general Enrique Gallardo (ratificado); Minas y Petróleo: general Hugo Suárez Guzmán; Salud Pública: médico Jorge Rojas Tardio; Trabajo y Previsión Social: abogado Joaquín Villanieva; Planificación: licenciado Dante Pavicich; Asuntos Campesinos: profesor Ignacio Paravicini; Agricultura y Colonización: abogado René Valdivieso; Informaciones y Turismo: diputado Edwin Tapia; presidente de la Corporación Minera de Bolivia: licenciado Alvaro Torrico; Secretario General de la Presidencia: diputado Víctor Hoz de Vila.

La cartera de Relaciones Exteriores continuará siendo desempeñada por el general Samuel Alcoreza, quien viajará el próximo domingo a Nueva York para presidir la delegación boliviana ante las Naciones Unidas. Se indicó que, a su regreso, Alcoreza será sustituído por un civil cuyo nombre no se reveló.

Santiago agitada

SANTIAGO, 5 (AFP) — Nuevos choques se produjeron hoy entre estudiantes y policías, que salieron en manifestación por segundo día en apoyo de los estudiantes mexicanos, brasileños y uruguayos y en protesta por el golpe militar del jueves último en el Perú.

Sin embargo, las manifestaciones de hoy no alcanzaron las proporciones de las de ayer, tanto por las medidas policiales adoptadas como por el llamado a padres y apoderados que hizo anoche el ministro del Interior, Edmundo Pérez.

A mediodía, un numeroso grupo de estudiantes dispersado por la policía, buscó refugio en la iglesia de las Agustinas en el centro de la capital. Desde allí fueron desalojados quedando varios contusos.

Otro grupo, integrado por un centenar de personas que marchaba hacia el consulado de los Estados Unidos, fue dispersado mediante bombas de gases lacrimógenos y chorros de agua.

Las relaciones argentinas con América Central

SAN JOSE DE COSTA RICA, 5 (AP). — Los embajadores argentinos en América Central y Panamá reunidos aquí para analizar un plan de ampliación de relaciones culturales comerciales y de cooperación técnica entre su país y esta zona, fueron recibidos ayer por el canciller costarricense Fernando Lara Bustamante.

El embajador argentino en Costa Rica, Francisco Bello, expresó al ministro en nombre de los integrantes del grupo de trabajo, el agradecimiento de los visitantes por las atenciones recibidas tanto del Gobierno como de los ciudadanos.

Por su parte, el embajador Rodolfo Baltiérrez, director del área de América Central, México y Panamá, de la Cancillería argentina, quien preside las deliberaciones, tuvo un amplio intercambio informativo con el canciller costarricense.

TANTEADOR Por Luis J. Medrano

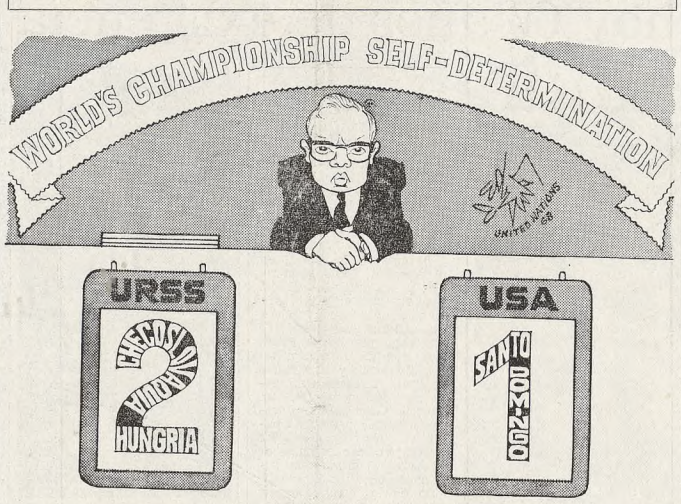

Actividades de Belaúnde Terry

El ex presidente del Perú, Belaúnde Terry, sale del hotel en que se aloja

El ex presidente del Perú permanecerá una semana más en esta capital porque, a su juicio, la situación en su país aún no es muy clara. Al mediodía conferenció telefónicamente con Víctor Raúl Haya de la Torre, quien lo llamó desde París y le anunció —según fuentes autorizadas— la constitución de un frente de los partidos políticos peruanos para "frenar la ola militar". De acuerdo con la información obtenida extraoficialmente, el arquitecto Belaúnde Terry le habría dicho al líder y fundador del APRA que "este golpe militar estaba dirigido contra usted, porque iba a ganar en elecciones limpias y no querían que yo le entregara el mando".

También departió durante la jornada con los embajadores de Bolivia y de Colombia, y aun cuando no fue posible establecer los términos de las conversaciones trascendió que el representante colombiano, doctor Lucio Pabón Núñez, concurrió a ofrecerle asilo político en nombre de su gobierno. En consecuencia, Belaúnde Terry cuenta con el ofrecimiento de asilo político en Bolivia, Chile, Colombia y España.

En la mañana

En el vestíbulo del Hotel Presidente se observó desde las primeras horas de la mañana a un gran número de periodistas, camarógrafos, fotógrafos y residentes peruanos que aguardaban las novedades en torno de la situación del ex mandatario del Perú. Belaúnde Terry recibió primeramente a un gran número de corresponsales extranjeros y a las 10.45 al ex embajador argentino en Lima, doctor Ernesto Sanmartino. Quince minutos más tarde, al retirarse el ex diplomático argentino dijo a los periodistas que "hallé al presidente Belaúnde muy atareado contestando llamados telefónicos. Mucha gente le hace llegar su adhesión y le ofrece sus casas para que se quede en el país".

Cuando le preguntaron si el ex presidente le había dicho que se marchaba hoy, respondió: "Mi opinión personal es que se quedará por unos días más". A las 11.20 llegó el embajador de Bolivia ante nuestro gobierno, señor Gustavo Medeiros Querejazu, pero se negó a formular declaraciones. Cuando minutos después llegó a la planta baja el hijo del ex presidente, Rafael Raúl Belaúnde, confirmó lo anticipado por el doctor Sanmartino.

El diálogo del joven Belaúnde con los periodistas fue el siguiente:

Periodista. — ¿Piensan viajar mañana?

Belaúnde (h). — Pensábamos partir mañana, pero no lo haremos hasta dentro de unos días. No se sabe, no hay seguridad de lo que pasa en Perú.

P. — ¿Cuál es el motivo de la visita del embajador de Bolivia?

B. — Vino a ver a mi padre, a visitarlo, simplemente.

P. — ¿Qué harán al mediodía?

B. — Iremos con mi padre a almorzar en la casa de un peruano, el señor Alfredo Chopitea (ejecutivo del Canal 13).

P. — ¿Por qué está usted en la Argentina?

B. — Vine para acompañar a mi padre y traerle ropas, papeles y documentos. No traje pasaporte ni dinero. Y vine para acompañarlo.

P. — ¿Le interesa la política?

B. — Relativamente, porque soy hijo de un político. Pero le aclaro que no soy afecto a la política.

P. — ¿Qué opina de la revolución que derrocó a su padre?

B. — El peor perjudicado es el Perú, porque no había motivos para quebrar el régimen constitucional. Vea usted la traición: el general Velasco, quien dio el golpe, ocho horas antes estuvo abrazando y felicitándolo a mi padre por el nuevo gabinete.

La situación peruana

Acompañado del señor Chopitea y de su hijo, a las 13.5 Belaúnde Terry llegó a la planta baja y otra vez dialogó con los periodistas:

Periodista. — El nuevo presidente del Perú acaba de anunciar que tras anular el contrato petrolero, ya famoso, hará juzgar a los responsables de su firma.

Belaúnde. — A quien habría que juzgar es al general Velasco Alvarado, porque como jefe del Comando Conjunto de las fuerzas armadas había admitido una fórmula que era vergonzosa y dañina para el país. Yo la rechacé en marzo de este año y se hizo un contrato digno que significó rescatar una riqueza nacional. El señor Velasco debía ser juzgado por los delitos que ha venido cometiendo.

P. — ¿Trabaja en la redacción de algún documento?

B. — Estoy preparando una serie de documentos para contestar notas que me han llegado.

P. — ¿Cuál es la situación en el país?

B. — Aún es indecisa, imprecisa. Hay agitación en todo el país y, sobre todo, hay repudio por la actitud de un grupo de militares que ha tomado el poder.

A continuación se trasladó hasta la residencia del señor Chopitea, donde almorzó.

En la tarde

Luego del almuerzo, el ex presidente del Perú, Belaúnde Terry, acompañado de su hijo, recorrió diversas calles de esta ciudad. El automóvil en que viajaba se detuvo en Corrientes y Florida, y luego caminó por Corrientes, siguió hasta 9 de Julio, tomó por ésta hacia Córdoba, retornó a Florida y desde allí regresó a su alojamiento.

Allí los periodistas que lo aguardaban le preguntaron si era exacto que había establecido una comunicación telefónica con el líder del Aprismo, señor Víctor Raúl Haya de la Torre. Aun cuando lo desmintió, dijo que "todos los partidos democráticos peruanos están constituyendo un frente político".

Anunció que no viajaría hoy y que tal vez lo haría dentro de una semana. Dijo a continuación que entre los varios países que le habían ofrecido asilo político figuraba Colombia.

Repercusión sobre las relaciones americanas

Por Alvaro Murguía

(Corresponsal de LA NACION en la América latina)

LIMA, 5 — El cambio violento de gobierno ocurrido aquí no podrá evitar convertirse en causa momentánea de una perturbación acentuada en las relaciones diplomáticas y políticas interamericanas.

"A los gobiernos democráticos del continente, formados sobre la base de instituciones políticas civiles como los partidos, les será sumamente pesado reconocer el nuevo régimen peruano", comentó hoy un diplomático, que accedió a conversar después de asegurarse estricta reserva sobre su nombre. Concedió, no obstante, que "a la larga habrá que reconocer al gobierno militar del Perú".

La Cancillería peruana, a cargo del general Edgardo Mercado Jarrín, en otros tiempos jefe de los servicios de inteligencia militares, inició sobre este fin de semana las gestiones tendientes al reconocimiento del nuevo Gobierno.

Aparentemente, las principales consecuencias próximas del golpe militar serían un endurecimiento de Venezuela en el sostenimiento de la doctrina Betancourt, que niega el reconocimiento a los gobiernos de facto, y mayores dificultades en el Congreso de los Estados Unidos para los programas de ayuda a los países latinoamericanos.

En medios diplomáticos norteamericanos se pudo palpar una notable frialdad respecto del régimen militar del general Velasco. La economía peruana, en crisis, depende en alguna medida de los programas de sostén norteamericanos. Actualmente Perú estaba recibiendo con regularidad más de doce millones de dólares en asistencia, según cifras no oficiales.

La doctrina Betancourt

Desde hace algún tiempo, en Venezuela se estaban abriendo camino algunas tendencias proclives al abandono de la doctrina Betancourt. Esta fue ideada por el ex presidente venezolano como una manera de presionar los gobiernos democráticos civiles contra la instalación de dictaduras militares en el continente.

La doctrina Betancourt obliga a Venezuela a cortar sus relaciones diplomáticas con el país en que se ha instalado un régimen de facto. Pero los profundos transtornos que trae la interrupción de relaciones estaba induciendo un giro de opinión en contra de esa doctrina Betancourt en aquel país. Hace poco, un legislador venezolano dijo en Buenos Aires que su país podría eventualmente reconocer al gobierno militar argentino dentro de poco tiempo.

Ahora es más difícil que eso ocurra, pues buena parte de los observadores diplomáticos temen que luego del nuevo ejemplo peruano otros golpes se extiendan por el continente, por efecto de contagio.

Efectos sobre la ayuda

En los Estados Unidos, los programas de asistencia para la América latina están soportando un peso creciente de opinión pública adversa. Esta opinión se fija en que los beneficios de la ayuda que a veces se brinda a una nación terminan por ser neutralizados por los gastos en asuntos de característica militar.

En el Congreso de los Estados Unidos se descolgó una tormenta cuando Perú adquirió aviones Mirage de guerra, a principios de este año, en Francia. A la luz de los acontecimientos peruanos de esta semana se haría difícil disipar los efectos de esa tormenta: es cierto que los Mirage no fueron empleados para derrocar a Belaúnde Terry, pero en cambio el operativo se llevó a efecto con tropas modernas y costosamente equipadas para frenar la subversión guerrillera antidemocrática.

Otros efectos del golpe de estado en Perú podrían tener incidencia negativa sobre el denominado "Bloque Andino". Dos de los principales impulsores del bloque, Chile y Colombia, han mirado con reservas la instalación de un régimen militar en Perú.

Por otra parte, en ambas naciones, como en otras de América, el ex presidente Belaúnde Terry gozaba de un considerable prestigio. Es difícil de explicar a la opinión continental las razones de un derrocamiento a sólo nueve meses del término del mandato constitucional.

Se dijo aquí que es probable que los cancilleres americanos hayan puesto en funcionamiento un mecanismo secreto de consultas para el reconocimiento del nuevo régimen peruano. Se dijo que todas las naciones reconocerán, más tarde o más temprano, al nuevo gobierno del general Velasco, pues éste parece bastante consolidado, pero que esa circunstancia no podrá evitar que durante bastante tiempo un sentimiento de frialdad se extienda en los países con gobiernos democráticos hacia el Perú.

La situación en Buenos Aires

El subsecretario de Relaciones Exteriores, doctor Jorge A. Mazzinghi, dijo anoche que no hay ninguna modificación en la situación del arquitecto Belaúnde Terry en Buenos Aires. "Desde el punto de vista del gobierno argentino —señaló—, quedó definida tal como se explicó en el comunicado oficial (de anteayer)".

Respecto de la conferencia de prensa del arquitecto Belaúnde y de su referencia con las normas de asilo, el doctor Mazzinghi dijo que se tuvo noticia anticipada de ella, y comentó: "El Gobierno la ha permitido en este caso por entender que lo que prohiben las normas —según el Tratado de 1889, que en materia de asilo nos vincula con el Perú— es la realización de actos que pongan en peligro la paz pública del país de origen del asilado. Y no puede afirmarse a priori —agregó— que una conferencia de prensa implique esa amenaza".

El nuevo gobierno

El subsecretario de Relaciones Exteriores admitió que hay consultas entre las cancillerías americanas acerca del nuevo gobierno peruano. Señaló, sin embargo, que la situación en las relaciones no se ha modificado porque "no hay ninguna información de Lima de que el nuevo gobierno haya comunicado su constitución a la embajada argentina.

El doctor Mazzinghi desvirtuó las versiones sobre un entendimiento entre las actuales autoridades peruanas y el gobierno o las fuerzas armadas argentinas.

Visiones de América

Otro golpe

A poco menos de diez meses de terminar su mandato el presidente Belaúnde ha sido desplazado del gobierno del Perú por la fuerza.

El hecho se ha producido en medio de un ambiente de crisis política que no estuvo ausente durante toda la gestión del arquitecto Belaúnde, y que ahora aparecía irritado por el ocasional debate de un contrato para la explotación de los yacimientos petrolíferos de La Brea y Parinas por una empresa norteamericana.

Sin embargo, lo que se hace evidente es que Belaúnde ha sucumbido bajo la misma situación que, desde el punto de vista del ejército, determinó el golpe preventivo que sacó del poder a su antecesor constitucional, Manuel Prado: el albur de una elección libre que no contuviese el triunfo del APRA.

Fuera de esta referencia el paralelo no se puede llevar más adelante, y aun se impone una reflexión sobre las diferencias. Si Prado ni Belaúnde acertaron con una salida política para desviar la vigencia del APRA, Belaúnde es la imagen en la cual se agotan las perspectivas de una novedad en el Perú sobrepuesta a la vieja vicisitud del APRA mítico y del resquemor antágonico del ejército.

Pueden ponerse en tela de juicio los resultados del gobierno de Belaúnde, pero no su tendencia. Ni siquiera la proclama revolucionaria se acerca a modificar esta impresión con un lenguaje que trae el recuerdo del activismo de derecha —y por qué no, de la demagogia— en uso en décadas pasadas.

Belaúnde pudo aparecer desubicado cuando su afán de remover la realidad peruana lo llevaba en 1963 a agotar jornadas en audiencias a las efervescentes comunidades indias, o, más recientemente, cuando se mostraba como un expositor casi desconsiderado del proyecto de la carretera marginal de la selva, en el comedor del palacio presidencial convertido en sala de maquetas. Pero era un intento de cambio, tanto en lo inmediato como en la proyección que muestran estos dos ejemplos.

Habrá también razones, por supuesto, para que algo en la voluntad peruana justifique el cambio de rumbo. Ahora sólo ofrece un episodio ingrato y una incertidumbre.

La cadena de males

Belaúnde llegó a Buenos Aires por el camino de procedimientos que inducen a pensar en una actualización de la "técnica del golpe de estado". Hasta las cinco de la tarde del jueves, en la embajada del Perú, mantenía la figura formal: en el Palacio Torre Tagle subsistía su gabinete —después arrestado— y el canal de las comunicaciones diplomáticas lo salvaba todavía de los inconvenientes de tenerse que procurar un par de anteojos o la ropa que el apresuramiento de sus opresores no le permitió traer desde Lima. Después pasó a ser un huésped de Buenos Aires. Mientras tanto, se han ido dando las alternativas de la solidaridad para el exilio-asilo.

Barrientos

El presidente Barrientos concretó el ofrecimiento de asilo —sobre la base del deseo de Belaúnde de una residencia próxima a su patria— en términos pasibles de una imputación del acto "pro domo sua". Su elogio a Belaúnde, a la democracia, al constitucionalismo, suena a un reclamo en favor de su propia plataforma o de su propósito actual de maniobra.

Sin embargo, la súbita crisis de gabinete en La Paz aventó el inmediato desplazamiento de Belaúnde a Bolivia por el escrúpulo de no ser un elemento agregado o desencadenante —a raíz del enfatismo declaratorio de Barrientos— del nuevo episodio boliviano.

A estar a los datos, el jueves último el general Ovando pidió al presidente Barrientos la restitución de los militares que integraban el gabinete a su función castrense, lo cual vuelve a las dudas sobre la reticencia que quedó flotando cuando lo formaron. El presidente parece haber accedido a la solicitud, y quizás se pudiera imaginarlo en un acto de desahogo de su poder. Pero todavía es prematuro.

El Uruguay

A última hora del viernes se presumía alguna gestión del gobierno uruguayo para dar hospitalidad a Belaúnde. Allí, a principios de la semana, se había dado un paso más sobre el borde de la crisis cuando el Congreso amenazó con la censura al ministro del Interior y el presidente Pacheco Areco amenazó con la disolución de la legislatura.

SEPELIOS Y PARTICIPACIONES DE LA SEMANA

Aparecidos en este diario del sábado 28 de septiembre al 4 de octubre inclusive.

El número que sigue al nombre corresponde al día de la publicación del anuncio.

— SEPELIOS —

Adúriz, Mercedes Sagarminaga de - 28, Viamonte 1982.
Agustoni, Elena J. de - 30, Bucareli 1567.
Aien, Jorge - 29, Uruguay 69.
Alvarez, Carmen Gutiérrez de - 29, Acoyte 143.
Alvarez, Hugo Roberto - 4, Italia (m. Argüello, Córdoba.
Anoni, Sara B. Borgonovo de - 30, Alcorta 14, Burzaco.
Artaza, Carlos - 29, Larrea 85.
Ardohain, Josefina Etchart de - 3, E. de Burzaco 770, Burzaco.
Baez, Reyna, Berta Pagel de - 4.
Barbagallo, Agueda I. Beovide de - 28, Martínez Belo 848, Moreno.
Barredo, Ildefonso - 29, Iriarte 2752
Bigio, Alberto - 1, Fuyrreión 923.
Blanco, Américo Julio - 2, Juncal 3475.
Blanco, Dominga Elena Scopesi de - 4, Galicia 2929.
Brandolini, José - 4, Rivadavia 5805.
Bedaumine, Fermín - 3.
Brugulea Cárdenas, Héctor N. - 3, avenida Alvear 1550.
Bereslovo, Moisés - 3, avenida Figueroa Alcorta 3570.
Borro, Santiago - 3.
Caputo, Palmira Cristina Castoldi de - 28.
Candin, Gabriel - 29, Larrea 421.
Capparelli, María Elena - 30, Humahuaca 3585.
Calderón, Isaac - 2, Venezuela 422.
Canzani, Arturo J. B. - 2, Fco. Lacroze 3562.
Cartier, Herminia Rosa - 3, avenida Villarino 233, Chivilcoy.
Castiñ, Luisa Sorletti Vda. de - 4, Guido Spano 693, Temperley.
Cerdeira, José Patiño - 1, Junín Nº 1255.
Cisdera, Armando Ramón - Victorias (Es. Mitre).
Correa, Delia Elvira Rawson de - 29, Callao 1584.
Corrente, Enrique María Mateo - 28, Guardia Vieja 3927.
Cozzani, Andrés R. - 2 Av. Salvador M. del Carril 3792.
Cuco, Faustina de P. de - 4.
Cunha, Isolina Carbone de - 2.
Chiapport, Horacio - 30, Riobamba Nº 1096.
Chiara, Guillermo - 30, Ventura Bosch 7064.
Chiazzaro, Margarita Pastorino Vda. de - 30, Bartolomé Mitre y de la Vega (Moreno).
Chimera, Casimiro Pascual - 30.
Crimella, Benita Alvariño de - 2, Bmé. Mitre 2062.
Danesi, Triestino - 29, Alsina 3322.
Disabato, Angela María Rondinelli de - 28, Picheuta 1701.
De Vedia y Mitre, Julio - 28, Tucumán 255.
Doval, Dolores Zabala de - 29, Juan Bautista Alberdi 1108.
Dubin, Fanny Tepper Vda. de - 29 Potosí 4387.
De Irigoyen Iriondo, Simón - 30, Juncal 1330.
Degolnnis, Eugenia Josefina Isabel Echurra de - 2, Arcéneaga 1360.
Deporte, Amalia Elvira Tschirch Vda. de - 1, Pedro Morán 3515.
Delgado, María D. H. Vda. de (Lola) - 3, San Martín 1260, Ciudadela.
Dunne, Lucía Gaffney de - 28, Pasaje Bueras 390.
Driollet, Gustavo Domingo - 2.
Edwards, Douglas Jason - 29.
Eyras, Ulbano - San Martín 474.
Estévez, Miguel - 4, Martín J. Haedo 2280, Florida.
Forestieri, María Modesta González de - 29, Pasteur 1039 Martínez.
Fernández, Manuel Antonio - 2, Luchter 185, Ciudadela.
Fernández, Lino - 3.
Garré, Angela M. - 28, Estrada 2650 Olivos.
Fernández, Carlos M. - 30, Parera 25.
Feito, José - 1, Valdenegro 3180.
Formisano, Aurora López de - 1, Rivera 954, Lomas de Zamora.
Galeano, Casimiro Bonifacio - 30, Beruti 114, Banfield.
Gattio, Aida Deluchi de - 1, Fco. Lacroze 3908.
González, Agustina Tasara de - 28, Almirante J. F. Seguí 921.
Giansanti, Antonio - 30, Rivadavia 14.752, Ramos Mejía.
Giani, Adolfo Felipe - 4, Maipú 18, San Isidro.
Giménez, Prudencia Cumbrados de - 30.
Guenzani, Angela Nosiglia de - 30, Donato Alvarez 343.
Guerrini, Lorenzo Domingo - 30, Soldado de la Independencia 1316.
Hernández, María Susana Vda. de - 2, Cuevas 150, Ciudadela.
Iglesias, Feliciano - 30.
Ithorsarri, Dr. Evaristo Guillermo - 1, Corrientes 2641.
Izquierdo, Natalia Cernuschi de - 3, avenida Diagonal Roque Sáenz Peña 885.
Juárez, Julia Hortensia Cisterna de - 30.
Lade, María Magdalena Sinagra de - 1, Primera Junta 205, Quilmes.
Labriola, Clara Anselma Cortez de - 3, avenida Las Heras 2152.
Laredo, Blanca Flor de - 2, Sánchez de Bustamante 2230.
Leranoz, Félix M. - 2, Av. Cevallos 241, Chivilcoy.
Larsen, Juan Enrique - 28.
Laruffa, Angela D'Onofrio de - 28.
Lavalle, Gregorio Juan (Tito) - 28.
Flament-Fulfot, Julieta Dupont de - 2, José E. Uriburu 1033.
López, Angela F. Raggi de - 29.
López, Esther Carballo de - 2.
Loyarte, Demetrio Carmelo.
Lurbes, Luis - 3.
Maffatto, Carlos Eugenio - 3, H. Yrigoyen 930, Quilmes.
Marasco, Héctor Silvio - 3.
Marsetti, Gerónima Stramesi Vda. de - 3, Caseros 405, Florida.
Maldonado, Sara Frascara de - 2.
Martignone, Zulema Lavallen Vda. de - 28, Leandro N. Alem 2302, San Miguel.
Martín, Pablo - 29.
Mancardi, Amelia Tomás Vda. de - 3, Romero 2148, San Miguel.
Malkes, Salomón - 30, Mármol 2175.
Massad, Salomón - 2, Maipú 170, Banfield.
Menghini, José - 30.
Meana Bunge, Julio Argentino - 1, Alem 1778, Banfield.
Melita, Sebastián - 1, Liniers 132, Bernal.
Miranda, Francisco - 2, Calle 32 entre 6 y 7, 25 de Mayo.
Moreno, Carlos Roque - 1, Ramón Falcón 3941.
Montes de Oca, Manuel Augusto Lamus - 4, Paraná 830.
Menzio, Osvaldo César - 4.
Mira, Juan - 4.
Morán, Eduardo Andrés - 28.
Navarro Vera, Gerónimo Lorenzo - 28.
Oliver, Joaquín - 4, Italia 1090, Adrogué.
Pellegrino, José Mario - 2, Almirante Brown 113, Chacabuco.
Pérez Prina, Miguel - 1.
Pérez Roman, Gabriel - 1, Elpidio González 3151.
Pérez, María Teresa Torres Vda. de - 30, Ciudad de La Paz 327.
Plangarezi, María Sofía Catalina Vanney de - 4, Timoteo Gordillo
Pironi, Sara Rosario Torrini Vda. de - 30, Brandsen 6520, Wilde.
Ponzo, Rosa Ignacia Ponzo de - 4.
Pujalese, Catalina Pontoriello de - 2, Peribebuy 820, Ciudadela.
Preto, Dr. Arnaldo Julio - 4, Gorriti 4092.
Scioli, Julia Scioli de - 28, Francisco Bauzá 2775.
Roncati, Alejandro Marcos - 1, Caona 2850.
Ramos, Enriqueta Avila de - 3.
Rolandi, Asunción Rizzardi Vda. de - 3.
Roig, José - 29.
Riaño, Aurelio - 30.
Rodríguez, José Santos - 1, José Ingenieros 2867.
Rosenzvit, Hilda Melamud de - 1, Paraná 280.
Santa Colonna, Angélica Conde Diani de - 1, Roque Sáenz Peña 18, Marcos Paz.
Sanz, Margarita Bernard de - 29
Sanguina, Julio Jorge - 3, Castelli Nº 1320, Villa Ballester.
Santinelli, Daniel - 30, Bmé. Mitre y de la Vega, Moreno.
Saposnik, José - 2, Sarmiento 1390, Sáenz Peña.
Schleberry, Juan - 2.
Sarratea, María Paula - 30, avenida San Martín 960.
Sa Gómez, Jaime Leopoldo - 4, San José 9.
Suárez, Manuel - 2, Avellaneda 138.
Tibaldín, Dominga María Bandera de - 28.
Tullio, Lorenzo - 3, Tucumán 35, Lanús.
Vértiz, José - 4, Casalins 67, Chascomús.
Vicente, Felisa Cedrón de (Tatata) - 30, Pedro I, Rivera 4015.
Vignale, Juan Carlos - 28, Arcéneaga 781.
Vilariño, María Carmen Pernas de - 3.
Vilar, Sócrates - 28, Miró 126.
Vilinsky, Héctor A. - 29.
Zemborain, Carlos Santiago - 3, Sarmiento 1473, General Madariaga.

— PARTICIPACIONES —

Alvarez Reyna, Alvaro Nicanor - 4, Francia 705, Luján.
Amespil, Claudia Alicia Cristina - 28.
Arenaz, Teresa Forcada de - 1, San Martín 337 y España 67, Bahía Blanca.
Barros Mercedes Ollo de - 2, Alte. Brown 554, San Isidro.
Berger, Inge Ernst de - 3.
Besnier, Rosa Mercedes S. de - 2, Espindola 1133.
Blanco, Américo Julio - 3.
Borro, Santiago A. - 3.
Bottiglieri, Linerato - Obispo Salguero Nº 444, Córdoba.
Brambilla, Angela María Martegani de - 4, 7 Nº 644, piso 4o., La Plata.
Bullo, Raúl - 1, Libertad 960.
Busso, José Miguel - 3, Gaspar Campos 1750, Vicente López.
Cacioppo, Pedro - 29, Córdoba 3522, Mar del Plata.
Carranza Vera, Roberti - 3, Pampa 2239.
Carsoglio Dr. Armando - 30, Rawson 2219, Martínez.
Copparoni, César - 29, Olazábal 3195.
Degolanni, Eugenia Etienne Ezcurra de - 3.
Dicovskiy, Gregorio - 30, Lavalle 1635.
Dominguez, Ana Bergua Vda. de - 4, O'Higgins 4285.
Donadio, María Manuela del Francisco de - 1, Arenales 1258.
Esma, Benito - 28, Juan B. Alberdi 1591.
Eyherachar, Pedro - 2, Joly 740, Moreno.
Fabián, Margarita Lazar (Daisy) - 1.
Figari, Héctor Julio - 3.
Figueroa, José - 4, Sanabria 4735.
Figueroa, Sara Aguirre Paz de - 28, calle 55 No. 688, La Plata.
Frías,

Puso fin a su visita la señora Indira Gandhi

(Cont. de la 1a. pág., 1a. col.)

dían en las terrazas del aeropuerto.

A continuación, el canciller Costa Méndez declaró a los periodistas que "la estadía de la señora Indira Gandhi ha sido muy útil para que el pueblo argentino se acerque al pueblo de la India para el incremento de los lazos culturales entre ambos países y sobre todo para el incremento del comercio y establecer coincidencias en la labor de ambos países, que afirman su independencia. Ha sido positiva también por el valor que le da a la cooperación internacional y a la necesidad de subrayar la paz sobre los valores espirituales".

Actividad anterior

(Miércoles 2)

La primera ministra de la India, señora Indira Gandhi que hoy dejará el país, inició su actividad oficial de ayer con la visita a una planta textil ubicada en el barrio de Villa Pueyrredón.

A mediodía le fue ofrecido un almuerzo en una estancia de los alrededores y por la tarde el embajador de su país la agasajó en un restaurante de los lagos de Palermo con un té en cuyo transcurso la escritora Adriana Monfort le entregó un ejemplar de su libro "La niñez del Mahatma Gandhi".

Posteriormente, en su alojamiento del Plaza Hotel, brindó una conferencia de prensa, y por la noche, en el mismo lugar, presidió, juntamente con el teniente general Onganía, la comida de gala con que retribuyó las atenciones del gobierno argentino.

La distinguida huéspeda partirá hoy a las 9.30, desde Ezeiza, en una máquina de Aerolíneas Argentinas, rumbo a Santiago de Chile, y proseguirá su gira por América. En la aeroestación la despedirá el ministro de Relaciones Exteriores y Culto, doctor Nicanor Costa Méndez.

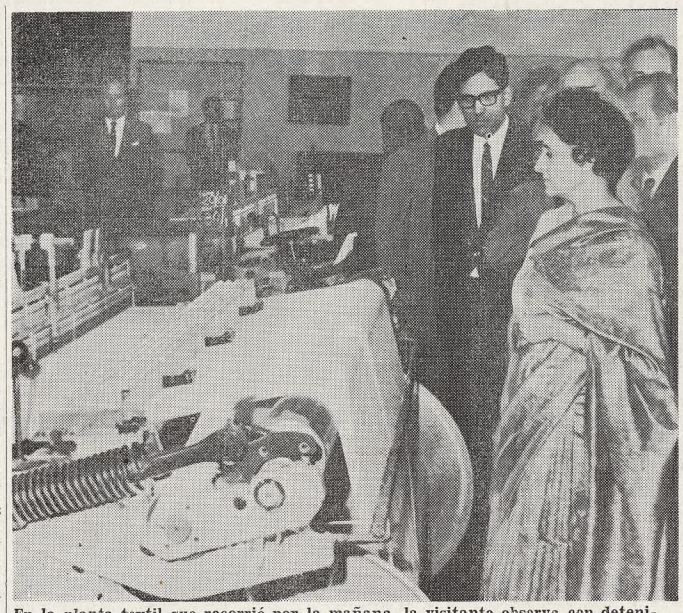

En la planta textil que recorrió por la mañana, la visitante observa con detenimiento una de las modernas máquinas dedicadas a la confección de telas

En una planta textil

Ayer, poco después de las 9.30 y como primera actividad del día, la señora Indira Gandhi realizo una visita a la planta industrial de textiles propiedad de Grafa S. A., ubicada en Albarellos 2665. A su llegada al local —cuyo frente estaba coronado con banderas nacionales y de la India— la ilustre visitante fue recibida por los señores Jorge Born, Mario Hirsch, Rodolfo Molteda, Mauricio Morris y otros dirigentes de la empresa. La señora Gandhi fue acompañada por el director nacional del Ceremonial del Estado, embajador del Solar Dorrego; por los embajadores de la India en Buenos Aires, señor Bimalendu Kumar Sanyal y argentino en la India, señor Adolfo Bollini; por su adjunto civil, consejero Mario A. Pepe, y otros funcionarios de la Cancillería. Luego de los saludos protocolares, la señora Gandhi se dirigió a un salón de reuniones donde le dio la bienvenida el señor Born. Señaló la trascendencia que para la empresa tenía la visita, que adquiere —dijo— una proyección muy especial y profunda, pues la India representa para nosotros el testimonio de un pasado multisecular, que es fuente permanente y herencia constantemente acrecentada de una sabiduría que, engendrada —agregó— y enriquecida en la mitología, es pródiga en vivificaciones espirituales, en genio estético, en proyecciones de conocimiento, desde lo más remoto de la antigüedad. Habló luego el señor Born de la personalidad del Mahatma Gandhi, patriarca de la libertad de la India y constructor visionario.

Recordó luego al pandit Nehru, su padre. Luego de las palabras del señor Born se exhibió un audiovisual, que —se dijo— pretendía ser un símbolo entre los dos pueblos, pues se veían en sus diversas secuencias, escenas sobre la industria del algodón en la India y la Argentina. Luego de ello, la señora Gandhi fue invitada a recorrer la planta industrial y más tarde efectuó una visita a la maternidad del establecimiento. Allí alzó al hijo de una de las operarias que en ese momento laboraba en el taller de telares, Mario Hernández, de nueve meses de edad, y se dirigió al jardín de infantes que se halla ubicado allí. Uno de los pequeños alzó la voz mucho más que los otros y la señora Gandhi, dirigiéndose a su acompañante, le dijo: "Parece que ése será el futuro líder". Por último se dirigió a una dependencia del directorio, donde se sirvió un refrigerio y firmó el libro de honor. Se retiró del establecimiento poco después de las 10.30. A la salida, el público congregado le hizo objeto de una cálida despedida.

Visita a una estancia

En la estancia Abril, ubicada sobre la ruta General Belgrano a la altura del kilómetro 30, tuvo lugar ayer a mediodía el almuerzo privado con que el director nacional del ceremonial, embajador Federico del Solar Dorrego, agasajó a la señora Indira Gandhi y a su comitiva.

La primera ministra, que vestía un sari verde pálido y dorado, hizo su llegada al establecimiento minutos antes de las doce, y fue recibida por los dueños de casa, señor Jorge Pereyra Iraola y doña Sara Anchorena de Pereyra Iraola, con quienes tras saludar a los invitados, recorrió parte del parque que rodea la casa central, admirando su arboleda centenaria.

Se hallaban presentes el ministro de Relaciones Exteriores y Culto, doctor Nicanor Costa Méndez, el gobernador de la provincia, general Imaz, los embajadores de Gran Bretaña, Australia, Canadá, Pakistán, el ministro de Gobierno de la provincia, doctor Raúl Francisco Navas, y funcionarios de la Cancillería.

Previamente al almuerzo fue posible entablar un breve diálogo con la señora Gandhi, quien con la mayor gentileza se prestó a la inquisición periodística. A una pregunta sobre su nombre dijo que "Indira significa una clase de la flor de lotus, que en nuestro país recibe diferentes nombres según su tamaño y color". Habló luego sobre su vida en Nueva Delhi, señalando que no ocupa la mansión que fue de su padre, sino una muy pequeña que le fue asignada cuando ocupaba el cargo de ministra de Información:

—Vivo allí con mis dos hijos y mi nuera, una joven italiana llamada Sonia, con quien mi hijo Rajivi se casó en febrero de este año, luego de cuatro años de noviazgo...

Pero son, sin duda, las preguntas relativas a su país las que atraen su atención y a las que responde con interés agregando datos y cifras precisas. Sobre los objetivos fundamentales de su gobierno:

—Podría sintetizarlos en intensificar la producción agrícola, reducir el crecimiento de la población y lograr lo que mi gobierno llama el "swadeshi", el desarrollo o autoabastecimiento de los principales sectores de la economía. A esto debe agregar los programas de educación y defensa.

Sobre el desarrollo industrial dijo: —Es un proceso planeado y definitivamente en marcha, a pesar de que fue demorado en 1962 por la invasión china y los consiguientes gastos de defensa; luego por las sequías y la escasez de alimentos. Uno de los numerosos ejemplos que podría dar son las dos estaciones nucleares existentes en la India.

En cuanto a la educación señaló que "la enseñanza primaria es gratuita en todos los Estados —tenemos 75 millones de alumnos primarios—, y en muchos de ellos esto se extiende a la secundaria y universitaria. ¿Mujeres en las universidades? —Sí, aproximadamente un 33 % y un movimiento creciente de mujeres que inician su educación universitaria.

Preguntamos, por fin, cómo se había originado la idea del viaje a la América latina, a lo respondió:

—Fue en 1960, cuando no había asumido el cargo, y me invitaron a Chile y Perú, un país al que siempre he querido llegar, debido a mi viejo amor por la cultura incaica. El proyecto inicial se amplió luego a nueve países.

El almuerzo

A las 13.30 fue servido el almuerzo en el gran comedor de la casa, adornado con los trofeos de plata de la cabaña San Juan. Alrededor de la mesa, adornada con fuentes de porcelana, alelíes, claveles y flores de azahar, tomaron ubicación la primera ministra; a su derecha el general Imaz, la señora de Mackinnon, esposa del embajador de Australia, el doctor Navas, el embajador del Solar Dorrego, el señor Bimalendu Kumar Sanyal, embajador de la India, la esposa del embajador de Canadá, señora de Choquette, el subsecretario de Relaciones Económicas Internacionales, señor Estrany Gendre; la espoa del embajador de Pakistán, señora de Panni, el señor Jorge Pereyra Iraola, la esposa del embajador británico, Lady Cröswell, el señor Rajeshwar Dayal, y la señora de Estrany y Gendre. A su izquierda se encontraban el doctor Costa Méndez, la señora de Pereyra Iraola, el embajador de Gran Bretaña, la señora de Sanyal, el embajador de Australia, el embajador de Canadá y el embajador en la India, Adolfo Bollini. Las mesas laterales fueron ocupadas por invitados especiales, periodistas y miembros de la comitiva de la señora Gandhi y funcionarios de la embajada de la India y de la Cancillería.

Finalizado el almuerzo, la primera ministra firmó el libro destinado a los visitantes y continuó el diálogo con los presentes, hasta que a las 15.15 la comitiva emprendió el regreso a la capital.

Té en Palermo

Poco después de las 17, la señora Gandhi llegó al Hostal del Lago, donde el embajador de su país, doctor Bimalendu Kumar Sanyal y su esposa, señora Vina Sanyal, le ofrecieron un té, servido en el interior del local y en los jardines.

Acompañaron a la ilustre visitante el adjunto, señor Mario Pepe y los miembros de su comitiva, que fueron recibidos por el embajador, su esposa y funcionarios de la embajada india en nuestro país. También asistieron los directivos del Instituto Cultural Argentino-Indú y miembros del cuerpo diplomático extranjero y numerosos integrantes de la colectividad india en Buenos Aires.

La señora Ghandi vestía un seri con dibujos naranja sobre fondo violeta, envuelto sobre su vestido también violeta. Un reloj pulsera de oro en su muñeca fue su único adorno. Al llegar, se hubicó en el salón principal y saludó —con las manos juntas a sus compatriotas— a los diplomáticos y a sus esposas.

Luego, el titular del Instituto Cultural Argentino-Indú, doctor José Pereyra-Käfer, le entregó un diploma que la acredita como presidenta honoraria vitalicia de la institución y, seguidamente, recibió numerosos presentes: libros, flores, pergaminos y su propio retrato ejecutado al óleo.

La señora Gandhi permaneció una hora aproximadamente en el lugar y se retiró, luego de firmar numerosos autógrafos, hacia su alojamiento en el Plaza Hotel.

Conferencia de prensa

"He estado en esta ciudad por un tiempo muy corto, pero esas pocas horas han sido plenas de rica experiencias y si bien no puedo, evidentemente interiorizarme de todo lo argentino he podido llevarme un buen «vistoso» y la más memorable de mis impresiones en la calidez y la amistad del pueblo de la Argentina. Deseo agradecer esos sentimientos y por intermedio de ustedes transmitir mis mejores deseos a este pueblo." Tales fueron las palabras iniciales de la señora Gandhi en la reunión que tuvo anoche con el periodismo en el Plaza Hotel.

A una pregunta sobre las posibilidades de incrementar el intercambio argentino-hindú, respondió que esperaba que el intercambio comercial, entre otros, complementará "el trabajo unido" que ambos países realizan en la UN.

"Nuestra política no es absolutamente neutral —contestó seguidamente—. lo que sucede es que no nos ponemos del lado de nadie, a menos que creamos que está en lo cierto." Admitió que las actitudes de la Unión Soviética y China comunista son muy distintas respecto de su país y aunque no creía oportuno hablar de agresión, "espero que ello no suceda".

"Todavía no lo sé", fue después le respuesta a la pregunta sobre la posibilidad de suscribir algún tratado con la Argentina.

"¿Los mayores problemas...? En mayor medida económicos. Luchamos —dijo— por una mayor producción y mejor distribución. Salud y educación también preocupan pero todo está conectado..."

En cuanto a si la diversidad de credos en su país es causa de algunas dificultades para su gobierno, la señora Gandhi dijo: "La India tiene una gran diversidad no sólo de religiones sino de idiomas y de comunidades. Pero bajo todo eso subyace una firme base de unidad. Se crean problemas por la diferencia de idioma y por los sistemas comunales... Pueden ser varios los orígenes. Pero la manera de lograr unidad es educar, crear una atmósfera adecuada; es evidente que para el progreso de una nación, la paz y la unidad son indispensables".

Provocó sonrisas en la señora Gandhi la pregunta de una cronista acerca de la diferencia de atuendo de las mujeres y hombres hindúes: mientras éstos visten a la europea, aquéllas conservan la vestimenta tradicional. "Una razón para que las mujeres sean más tradicionales es porque los hombres desean que así sea..." fue la respuesta.

Acerca de si el hambre origina problemas sociales, dijo que "el hambre sólo puede solucionarse produciendo más alimentos. Hemos aumentado en un 73 por ciento esa producción y esperamos que si las lluvias y otros factores nos ayudan, dentro de dos o tres años seremos autosuficientes en nuestros abastecimientos de granos".

Respecto de la posición india ante el conflicto del Medio Oriente, dijo la señora Gandhi que "nuestra posición fue bien clara en las Naciones Unidas", y añadió: "Creemos que cuando una agresión se perpetra, debe actuarse en consideración a ello".

Reiteró más adelante que "tenemos algunos pequeños intercambios comerciales con países latinoamericanos y queremos desarrollarlos... No tengo cifras a la vista a ese respecto —continuó—, pero tendremos que ver si esos países tienen lo que necesita la India y ésta lo que aquéllos necesitan..."

Acerca de la invasión a Checoslovaquia respondió que reiteraba lo dicho ante el parlamento de su país, el mismo día del hecho: "Los invasores deben retirarse y dejar que Checoslovaquia sea dueña de su propio destino, conforme a la esencia de la Carta de las Naciones Unidas, la que debe ser respetada".

Finalmente se le preguntó si juzgaba que la actual ola de violencia mundial se produce espontáneamente o está dirigida. La señora Gandhi contestó: "Estoy segura de que la situación debe ser distinta en distintos países y aun en el mismo país en distintas oportunidades. Y aun en los casos en que es dirigida, lo es por distintos propósitos o por distintos tipos de influencia".

El banquete de anoche

La primer ministro de la India ofreció anoche una recepción y banquete, en el Plaza Hotel, en honor del presidente de la Nación y de su esposa. El primer mandatario llegó al lugar de la reunión a las 21.20 y fue recibido en el "hall" del primer piso por la Sra. Gandhi, personalidades que integran su comitiva, el director Nacional de Ceremonial, señor Federico del Solar Dorrego, y funcionarios superiores de la Cancillería. Inmediatamente pasó a un recinto privado del primer piso, y a las 21.40 lo saludaron los invitados en la gran sala central, antes de dirigirse al Salón Dorado, donde se sirvió la comida.

En la cabecera de una gran mesa en forma de herradura, tomó ubicación, a la derecha de la Sra. Indira Gandhi, el teniente general Juan Carlos Onganía. En sitios inmediatos se sentaron la Sra. María Emilia Green Urien de Onganía; el presidente de la Corte Suprema, Dr. Eduardo Ortíz Basualdo; el cardenal arzobispo de Buenos Aires Dr. Antonio Caggiano; el ministro de Relaciones Exteriores Dr. Nicanor Costa Méndez; el secretario general del Ministerio de Relaciones Exteriores de la India, Sr. Rajeshwar Dayal; el secretario general adjunto de dicho organismo, señor J. S. Mehta; los ministros del Interior, Dr. Guillermo A. Borda; de Defensa, señor Emilio van Peborgh, y de Bienestar Social, Ing. Conrado Bauer; el comandante en jefe de Ejército, Tte. Gral. Alejandro Agustín Lanusse, y el de la Fuerza Aérea, brigadier general Jorge Martínez Zubiría. En otros lugares se ubicaron los miembros de la comitiva de la Sra. Gandhi y de la representación diplomática de la India en lla Argentina; secretarios de Estado; el subsecretario de Relaciones Exteriores, Dr. Jorge Mazzinghi; el del CONASE, general Osiris Guillermo Villegas; el embajador argentino en la India, Dr. Adolfo A. Bollini; el intendente municipal, general Manuel Iricíbar; el rector de la Universidad del Salvador, padre Ismael Quiles S. J., y Victoria Ocampo.

La primera ministra de la India en el Hotel del Lago, en Palermo, mientras firma autógrafos a los numerosos concurrentes a la recepción que le ofrecieron el embajador de la India y su esposa

Alsogaray

(Cont. de la 1a. pág., 5a. col.)

país. Es obvio que mi retorno significa renunciar a los cargos que he desempeñado. Lo haré a la brevedad posible. Por el momento —terminó— sobre este tema no tenga nada más que comentar".

Otras declaraciones

Sin embargo, se insistió en los requerimientos y el ingeniero Alsogaray respondió a muchos de ellos.

—¿Usted califica de satisfactoria su gestión en los Estados Unidos?

—Yo no la califico —respondió—; simplemente, informo que estas son las razones que me indujeron ya en junio último a regresar al país, por cuanto consideraba que no tenía nada más que hacer en el extranjero. Implica —recalcó— ello mi renuncia, que voy a presentar lo antes posible.

—¿Tiene conexión su renuncia con el relevo del cargo de comandante en jefe del Ejército, de su hermano, el teniente general Julio Alsogaray?

—No. Son problemas completamente separados. Mi anuncio sobre mi retorno al país fue bastante anterior al relevo conjunto de los tres comandantes en jefe. Además, por razones que podré explicar más adelante —cuando cumpla con los requisitos formales que implica mi renuncia y aceptación de ella— son bastante distintas. De manera que por el momento no deseo hacer ningún juicio de valor sobre este tema, aún cuando se pueden imaginar que tengo opinión al respecto.

—Embajador, ¿usted va a hacer pública su renuncia?

La respuesta fue afirmativa.

Posibles actividades del Ing. Alsogaray

Se le preguntó sobre un libro del que es autor, y se halla en impresión, por vincularse a futuras actividades políticas suyas, y expresó:

—En principio le digo que yo no propicio la formación de ningún frente político. Ahora les digo: sí, he escrito un libro. Ese libro se titula "Bases para la acción política futura", y será publicado dentro de poco. Pero no tiene nada que ver con ningún problema electoral inmediato. Yo no estoy —repitió— propiciando ningún acto electoral inmediato ni alianzas o frentes políticos. Simplemente —terminó— es un trabajo para el futuro y, repito, no estoy propiciando ningún elemento concreto de alianzas o frentes, o lo que sea.

—¿O sea —se le insistió— que es ajeno a toda política electoralista y simplemente su libro daría soluciones? ¿O piensa usted reorganizar o reeditar el partido político que comandó?

—Bueno, ya lo dije recientemente: No tengo inconveniente en que una vez que hayamos finalizado los requisitos formales de mi renuncia y aceptación de ella, que todavía tengo que cumplir, podamos reunirnos y responder a todo cuanto me pregunten.

Indicó que para ello pediría audiencia en seguida al presidente de la Nación.

Opiniones sobre hechos ocurridos

Interrogado sobre el derrocamiento del presidente del Perú, arquitecto Belaúnde Terry, el embajador Alsogaray dijo: "Todavía soy embajador, lo cual me inhibe de decir muchas cosas. Evidentemente —continuó— en términos generales se puede decir que cualquier acto de violencia es un retroceso con respecto a la democracia. Pero cada país —recalcó— tiene sus problemas particulares y yo no estoy suficientemente informado todavía de las razones que llevaron en el Perú a esta clase de soluciones. Por supuesto que voy a tratar de completar mis informaciones sobre ello y en los próximos días, si lo consideran conveniente y después de haber completado mis trámites oficiales, podemos hablar nuevamente de esto".

Se le interregó entonces, sobre su opinión sobre los discursos del ministro de Economía, doctor Krieger Vasena, y del ex secretario de Defensa de la Unión, señor McNamara ante el FMI. Excusóse de responder, y señaló que había recibido el domingo último en Washington al doctor Krieger Vasena, y luego ya de regreso al país, había emprendido viaje por Guatemala, El Salvador y Costa Rica, y en el viaje solamente había leído fragmentariamente ambos discursos. "De manera —explicó— que no puedo abrir un juicio sobre textos leídos así. Me ha sorprendido un poco —aclaró— ver que en una reunión de este tipo se tocara un tema de esa clase." Se refería entonces el embajador Alsogaray al discurso del señor McNamara donde se relaciona el control de la natalidad con la envergadura de los créditos por conceder a países de América latina.

Ante otras preguntas sobre su futuro, el embajador Alsogaray volvió a excusarse y fundamentó su actitud en su posición como funcionario. Recalcó que la semana próxima, una vez relevado de sus compromisos oficiales, informará sobre ello.

Repitió lo mismo cuando se le comentaron las versiones sobre su responsabilidad en la dirección de algunos diarios metropolitanos actualmente cerrados, o dedicándose a tareas políticas.

Por último, y para finalizar, dijo: "Bueno. Mi intención es hablar con el presidente de la Nación tan pronto como sea posible. Voy a presentar, como es obvio, mi renuncia a los cargos que he desempeñado y después, repito, si por parte de la opinión pública hubiera interés, daré a conocer mis planes. Mis planes están pensados y no necesito improvisar sobre ello. Pero en realidad, no quiero precipitar las cosas, sino cumplir la tarea que me he propuesto al desempeñar el cargo de embajador argentino en los Estados Unidos. De manera que, primero, completaré la tarea y después hablaremos".

Varela

(Cont. de la 1a. pág., 8a. col.)

Gnavi y a continuación el ministro de Defensa, con la fórmula habitual, presentó al nuevo titular de la fuerza.

La Orden de Despedida

En su Orden de Despedida, el almirante Varela expresó que el presidente accedió al pedido de relevo que le formuló a fines del año anterior, con el propósito de provocar una renovación en alto nivel. "La efectividad del relevo se produce ahora en forma y oportunidad totalmente acordes con las sugestiones que, para el caso particular de la Armada —y en carácter de asesoramiento— me permití formular; estas circunstancias obligan a mi reconocimiento".

El almirante Varela destacó luego el hecho de que se hayan superado las dificultades, "sobre todo las iniciales, posteriores a los hechos de abril de 1963, y el que se haya trabajado con ahinco, tanto internamente como en respaldo de la revolución, ha puesto de relieve, simplemente, las grandes reservas morales, militares y profesionales de la institución". Instó luego a continuar por el camino del profesionalismo puro. Expresó también que las fuerzas armadas debían actuar coordinadamente para la seguridad de la Nación y se refirió a la importante misión que tiene la Armada. Finalmente saludó a los camaradas del Ejército y de la Fuerza Aérea y dejó constancia de su reconocimiento al presidente de la República, ministros, secretarios y funcionarios que tanto facilitaron su labor, como así a los amigos que lo alentaron en todas las horas.

Recordóse al Dr. Alvear en el centenario de su natalicio

(Cont. de la 2a. pág., 4a. col.)

una de las capitales en que se oyen mejores conciertos, mejores programas, mejores ejecutantes. Fueron también el comienzo oscuro de la brillante carrera de Juan José Castro.

"Este es sólo un capítulo de tu labor. Pero un capítulo memorable y cuya importancia se ha acentuado con el pasar de los años, para quienes desean enterarse de cómo nació nuestra vida musical.

"Sabías de sobra —ya es un lugar común repetirlo— que el nivel de una nación no se mide únicamente por la abundancia de sus vacas y el pedigree de sus caballos, por la riqueza de sus cosechas y el adelanto de sus industrias, sino también por otra clase de productos. Creías en la necesidad de educar al soberano y de desarrollar la capacidad artística de tus compatriotas. La sensibilidad para todas las formas de la belleza existe en ellos. Pero si no se la cultiva, queda en barbecho.

"Tenías esa sensibilidad y deseabas despertarla en los de tu patria.

"En los de tu país, como pronunciabas. En aquella casa de Belgrano, que no fue para mí la de un presidente con el casi forzoso almidón protocolar del cargo, sino la de un invariable amigo, he visto tus ojos llenos de lágrimas, una tarde, al oír cantar admirablemente a Regina. Lo señalo en esta ocasión porque a ella le habría gustado. Y ella fue parte de tu vida. Ella y su voz. Ella y su arte que te atrajo.

"Una de las últimas veces que te vi, me pediste que te leyera en alta voz la carta de una mujer a Bolívar. La habías descubierto esa mañana y te conmovió. Te conmovías fácilmente y eso se transparentaba en el trato diario. La frialdad te fue siempre ajena. Conservabas la espontaneidad del niño.

"No recuerdo de qué trataba la carta. Recuerdo tu emoción, tu deseo de compartirla, tal vez como una despedida.

"Yo te he mandado a la Casa Rosada, cuando allí estabas y cuando sus puertas se abrían sin recelo para mí, cartas que no pasarán a la historia. Cartas con las palabras urgente y personal subrayadas en el sobre. Lo urgente y lo personal no me concernía. Concernía a terceras personas o a instituciones. Te daba datos.

"Esta, querido Marcelo, es la carta más personal que te habré escrito. Te la escribo como si la fueras a leer porque tu presencia dura. No tengo ya favores que pedirte para nadie. Ni miedo de abusar de tu paciencia. Tengo un dato que darte: has tenido amigos fieles."

Del señor Mariano A. de Apellániz

A continuación, en nombre de los amigos, habló el señor Mariano A. de Apellániz, quien comenzó destacando el honor que para él significaba tal representación y agregó que la República recordaba con respeto histórico a uno de sus eminentes ciudadanos, enaltecía en su memoria la labor cumplida con esplendor al servicio de sus destinos y evocaba, emocionado, las ideas que lo animaron y que nos llegan como voces de resonancia definitiva.

Dijo después que si es obligación de argentinos descender libremente a lo más hondo de nuestra historia, para rememorar sus episodios, es también un deber hacer vivir nuevamente las realizaciones y altas ideas de personalidades ilustres que, como la de Alvear, fortalecieron nuestras instituciones fundamentales, elevaron hasta lo más conspicuos niveles la función pública, marcaron normas, fijaron enseñanzas, rindieron ejemplos generosos con la fortaleza de unos juicios y la solidez de una conducta que hoy, después de muchos años, se proyecta con la luz penetrante de su filosofía.

Las alternativas de medio siglo de luchas cívicas —manifestó luego— han hecho de él un verdadero cruzado de la democracia argentina. Puede decirse que la vigencia constante del ideal democrático de su vida no tuvo variante alguna y que lo practicó hasta su muerte.

Alvear aparece en la acción cívica decididamente, para participar en los acontecimientos que culminarían en la revolución del 90. Este grande despertar de energías populares, grande por la justicia de su causa, fue campo propicio para que él volcara sus entusiasmos juveniles y ocupara su puesto de soldado en los cantones de la revolución, en horas de peligro. Fue una de las piedras fundamentales de la Unión Cívica y, siguiendo a Alem y a Del Valle, encauzó el sentimiento nacional hacia una evolución transformadora, cristalizada en ideales de libertad política y solidaridad humana. Con el mismo entusiasmo intervino después en la revolución del 93, la que tuvo en él a uno de sus dirigentes más esforzados. Al corresponderle la misión de tomar la estación de Temperley, operación que cumplió con la mayor eficacia, consolidó el triunfo de las armas revolucionarias. Entre 1896 y 1897, con el grado de teniente coronel, participó de las históricas maniobras de Curumalal y estuvo nuevamente en su puesto de combate ante los peligros que se cernían sobre la patria.

Recordó después el orador a Alvear como legislador de frase clara y precisa, preocupado por las clases desheredadas y autor de proyectos de ley que dieron a su actuación gran relieve, y posteriormente, como representante del país en Francia, tareas en las que —dijo— demostró elevadas condiciones. Luego evocó su regreso al país al ser designado presidente y dijo que su presidencia es un capítulo clarísimo en los anales cívicos argentinos. En una época caracterizada por la abundancia de hombres aptos para la función pública de gobierno, agregó, Alvear fue uno de los mandatarios más completos que haya tenido la Nación. Asumió el gobierno con una divisa: la convicción de que una democracia, para ser vital, ha de ser capaz de movilizar las energías morales del pueblo. Percibió los anhelos de sus conciudadanos y contribuyó a realizarlos dentro del libre juego de las fuerzas económicas, ideológicas y sociales. Pero si fue sano idealista en su juventud, meduloso legislador, consumado diplomático y gran estadista, en los últimos años de su vida dio lo mejor de sí mismo como conductor de un gran partido y como vigía de los intereses permanentes de la nacionalidad. En épocas de infortunio para la agrupación a que pertenecía, renunció a su tranquilidad personal y tomó la dirección de aquélla. Sufrió confinamientos y vejámenes y retornó una y otra vez a la acción después de los procesos y destierros a que fue sometido. Se intenta presentarlo como un peligroso izquierdista y él, con elegante orgullo, dirigiéndose a la más alta autoridad, responde que se lo podía encarcelar, procesar y desterrar, puesto que sus enemigos tenían de su parte la fuerza, pero que él podía decir muchas cosas porque, a su vez, tenía de su parte la verdad y la justicia. Después se apresta a librar la batalla más grande de su existencia y acepta su candidatura a la presidencia de la Nación. Frisaba entonces en los 70 años, pero emprendió una de las más intensas campañas conocidas, durante la cual recibió las expresiones indudables de la adhesión popular. La República vibraba con la sola esperanza de su segunda presidencia, pues todos veían en él el afianzamiento definitivo de las instituciones y la elevación civil de la argentinidad; querían otra vez en la primera magistratura a quien había demostrado que la honradez política es sólo un derivado de la dignidad privada. Nada ambicionaba para él y hubiera podido ilustrar a la perfección el aserto de Louis Barthou: "No existe la retirada para el político. No hay límite de edad que imponga límites a su abnegación".

Tras señalar que el doctor Alvear tuvo una influencia decisiva en su propia vida, pues había sido no sólo su maestro de civismo, sino también abuelo cariñoso que sabía proyectar la bondad de un corazón que no conoció el egoísmo, el orador terminó evocando su último encuentro con el ex presidente, poco antes de la muerte de éste. Enfermo, todavía pensaba en su lucha, que deseaba reanudar una vez más y "aunque tuve —agregó— el presentimiento de que no oiría más su palabra, sentí un gran consuelo: las agitaciones y los combates de su vida no serían estériles". Reclamó por último la erección de un monumento, con lo que interpretaba, dijo, el sentir de una legión de argentinos.

Finalizados los discursos, los presentes se congregaron frente a la bóveda familiar y descubrió la placa Victoria Ocampo. Acto seguido y luego de algunos vivas al partido y a la democracia, se cantó el Himno Nacional y terminó el acto.

Homenaje de una escuela

Ante un público muy numeroso, la escuela Nº 11 del Distrito Escolar VIII, avenida La Plata 623, rindió homenaje a su patrono, el doctor Marcelo T. de Alvear. El doctor Brazzola y la profesora Norah Wilson de Oneto llevaron las representaciones de los titulares de la Secretaría de Cultura y Educación y del Consejo Nacional de Educación, respectivamente, a la emotiva ceremonia, a la que asistieron, además, el descendiente del ex presidente de la Nación, comodoro Carlos T. de Alvear; monseñor Ernesto Segura, en representación del arzobispo de Buenos Aires, cardenal Caggiano; autoridades nacionales, militares y eclesiásticas, miembros de la asociación cooperadora y padres de los alumnos.

Tras el descubrimiento de una placa recordativa, donada por la mencionada asociación, que bendijo monseñor Segura, así como también las obras de ampliación del establecimiento, habló el presidente de la cooperadora, señor Héctor Raúl Villanustre, quien advirtió que nada más justo que un homenaje de tal naturaleza, por el valor que presta el pasado al ofrecer sus figuras para ejemplo de las generaciones posteriores. Más puso de resalto que no basta loar ese pasado, sino que es necesario extraer de él lo luminoso que tenga, de modo que la figura evocada adquiera la proyección que debe tener en la acción. Sobre el particular dijo que ha concluido la época de las palabras para dar paso a las del hacer, destacando que la entidad que preside se hace eco de ello al poder ofrecer a la escuela las obras de ampliación indispensables para la mejor marcha de la enseñanza. Al recordar nuevamente la figura de Alvear, exaltó sus condiciones de hombre público y su vida luminosa.

Después de otros números a cargo de los alumnos, habló a los presentes la directora de la escuela, señora María Elena A. V. de González Moreno, la que hizo una reseña de la actuación y trayectoria del patrono del establecimiento hasta llegar al sillón presidencial. Párrafos más expresó que quizá el mejor y más levantado elogio que pueda hacerse de su persona y de su obra —a la que calificó de fecunda, extensa y llena de sabiduría— está en una frase: "Fue presidente de todos los argentinos, sin distinción de clases ni ideologías. Gobernó con altura, serenidad y patriotismo, como lo hacemos ahora nosotros a los cien años de su nacimiento, aún vivo el recuerdo de su gobierno trascendente".

Homenaje a la India

En la tradiiconal calle Florida, Harrod's rindió homenaje a la señora Indira Gandhi, con la presentación de esta vidriera en la que lucen instrumentos y objetos propios de su país. Ellos enmarcan un retrato de la primera ministra de la India engalanado con una cinta con los colores argentinos. En primer plano se advierte un "maniquí" con una minifalda, quizá para significar que en la tierra india conviven las tradiciones milenarias con las más modernas expresiones humanas

El comunicado

(Cont. de la 1a. pág., 4a. col.)

de ambos países y expresaron su deseo de considerar las posibilidades de intercambio de conocimientos tecnológicos.

"La primera ministra expresó su profundo agradecimiento por la cordial bienvenida y hospitalidad dada a ella y a los miembros de su comitiva por parte del Gobierno y el pueblo argentino. El presidente y la primera ministra destacaron que la visita ha sido una valiosa contribución para promover el entendimiento y un mayor acercamiento entre ambos países.

"La primera ministra de la India extendió una invitación al presidente de la Nación Argentina para una visita oficial a la India, la que fue agradecida y aceptada, en principio, por el señor presidente.

Regale a sus amigos

Noticias Argentinas

con la Edición Aérea Internacional de

LA NACION

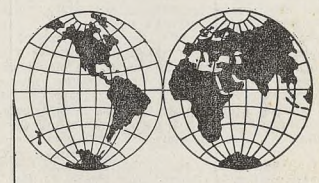

... los mantendrá permanentemente informados en cualquier lugar del mundo, de lo que ocurre en la Argentina. Aparece los lunes con una cuidadosa selección de la información del país.

Tarifa de suscripciones

	PRECIO DEL EJEMPLAR Argentinos (1)	Argentinos (2)	Dólares (1)	Dólares (2)
Bolivia, Brasil, Chile, Paraguay y Perú	50	85	0,14	0,25
Otros países de América	80	180	0,23	0,52
España	100	250	0,29	0,72
Otros países de Europa	110	265	0,32	0,76
Africa, Asia y Oceanía	130	340	0,38	0,98

NOTA: No se aceptan suscripciones por períodos menores de cuatro ejemplares consecutivos.

(1) La Edición Aérea Internacional solamente.
(2) La Edición Aérea Internacional junto con dos suplementos en huecograbado de los domingos.

Para más detalles dirigirse a:
Departamento de Circulación, Florida 347, Buenos Aires
T. E. 49-7201 y 40-4081 — De 12 a 18

Las actividades económicas, comerciales y financieras

Al margen de la semana

La meta es el aumento en producción de bienes

La asamblea de gobernadores del Banco Internacional de Reconstrucción y Fomento y del Fondo Monetario Internacional, reunida en Washington, ha deparado grandes satisfacciones a la Argentina. Porque no es casual que su ministro de Economía y Trabajo haya sido designado para llevar la voz del bloque de naciones latinoamericanas a la audiencia mundial y mucho menos lo es la honrosa encomienda discernida al Dr. Krieger Vasena de actuar al frente de la congregación similar que habrá el año próximo e intervenir entre tanto, con tal calidad, en las manifestaciones inherentes a ambos organismos. El cable se ha encargado de transmitir veleideros fundamentos de la decisión propuesta por América latina y bien pronto apoyada por un gran número de otras naciones. La política de estabilización perseguida por el Gobierno y de la cual es rector el Dr. Krieger Vasena es apreciada a distancia en términos encomiásticos y en su abono se reproducen cifras y circunstancias dirigidas a destacar el suceso que ellas reportan a la vida de este país. Ha habido consenso en admitir la importancia del esfuerzo que realiza la Argentina con el fin de contener la inflación y en reconocer que el curso del proceso se haya desenvuelto sin notorias muestras de recesión de la actividad económica.

Tales señales de aprobación no son obstáculo para que, a nuestra vez, expresemos disconformidad con las tendencias predominantes en el campo de la cooperación. De ello se ha hecho eco, en nombre de Latinoamérica, el Dr. Krieger Vasena, no sin antes rendir merecido elogio a la contribución del Banco Mundial "a la común empresa de mejorar el nivel de vida de nuestros pueblos, mediante la canalización de recursos financieros, humanos y tecnológicos". Justamente, el punto substancial de la agenda consideraba la estabilización de los precios de la producción primaria, continuamente deteriorada frente a aquella de los países industrializados. Observó nuestro ministro de Economía la disminución que se viene operando en el flujo de productos de los países en vías de desarrollo hacia los más avanzados y al nivel de los precios respectivos, para señalar, conforme lo dicho por M. Schweitzer, la necesidad de reconsiderar las políticas comerciales en boga, que representan el mayor impedimento a la prosperidad de estas naciones. Resulta indispensable avanzar efectivamente en el camino de la cooperación comercial, eliminando restricciones y preferencias que afectan a las producciones básicas y renunciando a los sistemas de subsidios que funcionan especialmente en Europa y provocan graves distorsiones mercantiles y financieras. Preocupan, sobre todo, a Latinoamérica las perspectivas de tendencias proteccionistas que están tomando cuerpo tanto en Europa como en los Estados Unidos y los efectos negativos producidos por la decisión de subsidiar actividades antieconómicas —la alusión a Francia en el orden agrícola era bien clara— y que, en definitiva, redundan en perjuicio del nivel de vida de los pueblos.

No podía menos de satisfacer la previsión del señor McNamara de que el Banco Mundial invierta en América latina en el próximo quinquenio más del doble de los montos consignados últimamente. No habrá, en cambio, unanimidad en aceptar que los fondos se orienten de modo substancial a la educación y a la agricultura, en países como el nuestro, que ya atienden a esos requerimientos y sienten especial necesidad de realizar las obras básicas de su desarrollo estructural, aplicando las inversiones a trabajos de energía, caminos, puertos, ferrocarriles y comunicaciones. Se ha insinuado, también, disparidad en el candente tema del control del crecimiento demográfico. A McNamara la terrorífica visión de la población mundial creciendo en razón inverso del desarrollo económico le sugiere medidas de planificación del crecimiento familiar que conduzcan al empleo óptimo de los recursos disponibles. Krieger Vasena, hablando en representación de Latinoamérica, entiende que el análisis deberá formularse en una perspectiva que tenga presente aspectos científicos, éticos y culturales y que, en lo económico-social, ponga énfasis "en el aumento de la producción de bienes y en su justa distribución", a fin que el problema se resuelva "sin mengua de la libertad de conciencia y el respeto a la dignidad del hombre". No son, por cierto, posiciones inconciliables, pero que, sí, obligarán a extremar recaudos encaminados a concertarlas.

La circulación del nuevo peso argentino

Tanto se viene discurriendo acerca de los términos y modos de emisión del anunciado nuevo peso argentino, que la confusión finaliza por invadir a la opinión pública. En un paréntesis de la asamblea de Washington, el ministro de Economía repitió lo que antes dijera aquí: la nueva unidad monetaria será puesta en circulación el próximo año, junto con el peso actual, y el período de transición entre uno y otro se prolongará alrededor de dos años. Sin otro esclarecimiento, la declaración parecería significar que la flamante moneda y el peso entonces antiguo serían utilizados simultánea e indistintamente, durante el señalado lapso. Pero, esto debe ser explicado.

Tras un largo período de inflación, que comienza a ser dominada, la Argentina se decide, como ya lo hicieron otros países, con éxito variable, a fijar a su moneda un valor que en sus aspectos jurídicos, técnicos y psicológicos sea condigno de la estabilización que espera afirmar. La determinación de realizar el cambio ya existe, aunque falte fijar la fecha exacta en que éste ha de ocurrir. Previamente, la decisión deberá formalizarse mediante un acto de gobierno—que se ubica allá por noviembre próximo—, el cual será el punto de partida al que habrán de referirse las sucesivas etapas de la reforma. La ley de creación del nuevo peso establecerá que el canje habrá de efectuarse a razón de un centésimo de los valores vigentes. En su generalidad el procedimiento se ajustará a la ley francesa de 1958.

En un primer paso que, si bien no está aún precisado, puede iniciarse a mediados de 1969, la Casa de Moneda seguirá emitiendo billetes de iguales características de los actuales, pero sobremarcados, con un sello indicativo del presunto valor nuevo, puesto que en la práctica mantendrá su denominación anterior. Como se hizo en Francia, el propósito al emitir billetes sobreimpresos de 500, 1000, 5000 y 10.000 pesos será el de acostumbrar al público al manejo de la futura unidad. De igual modo, el sello se aplicará a los billetes en buen estado de conservación que lleguen a los bancos. La revaluación interna de la moneda se practicará, efectivamente, en la fecha que establecerá la ley, pero que no irá muy lejos del comienzo de 1970. Para ese entonces se contará con los billetes de nuevo diseño producidos por la Casa de Moneda, pero sólo para algunas denominaciones como la de 10 pesos, o sea, 1000 de los vigentes, por lo que circularán simultáneamente estos papeles con los anteriores sobreimpresos. Posteriormente, a lo largo de 1970 se agregarán billetes y monedas de distintos valores, hasta integrar las expresiones del peso nacional. Se pasará, pues, del actual billete sobreimpreso directamente a la nueva moneda, abreviándose el trámite seguido en Francia, donde, en una segunda etapa, se emitieron billetes antiguos con los nuevos guarismos.

Otros gravámenes regirán en 1969

Naturalmente, el simple cambio de denominación monetaria nada significaría si no lo acompañaran positivas constancias de estabilidad. El período de transición es, por eso, el de más difícil factura, y exige un extremado equilibrio de las acciones. Días pasados el derecho de exportación del maíz fue reducido del 18 al 8 %, por ser indispensable para la competencia del producto en el mercado mundial, algo más de 1.000.000 de toneladas que la baja del precio internacional impedía colocar en condiciones normales. La resolución se demoró ante la consideración de la pérdida de ingresos fiscales que representa, como acontecerá con la disminución de derechos del trigo, otros granos y carnes que habrá de operarse en el transcurso de 1969. La extensión de la base imponible, de manera de abarcar a mayor número de contribuyentes, suministrará entradas adicionales por el impuesto a los réditos, aunque no suficientes para compensar la merma de los derechos de importación y exportación y, a la vez, proveer fondos con los cuales tender a la nivelación del presupuesto.

Nuevos recursos proporcionará la transformación del impuesto a las ventas en el gravamen sobre el valor agregado cuando se aplique con la amplitud prevista. Las dificultades que "a priori" se advierten en la instrumentación del tributo sobre bases poco adecuadas a la realidad, determinarían a postergar su aplicación hasta avanzado 1969, y esto solamente para las etapas industrial, de comercio exterior y comercio mayorista; es decir aquellas que recaudará el fisco nacional. La mayor complejidad de la combinación de este gravamen con el de las actividades lucrativas y su posible recaudación conforme con los registros provinciales, parece posponer su práctica para una ocasión más favorable.

Una fuente apreciable de recursos supondrá la implantación del impuesto a los inmuebles rurales. Proyectado como una forma de substitución del gravamen a la renta potencial del suelo, tiende a fijar sobre bases estables la tributación del campo y evitar las transferencias que ocasionalmente se producen por razones fiscales o exigencias de mantenimiento del costo de vida. En este último aspecto, los niveles alcanzados en septiembre —7 % de incremento en lo que va de 1968, contra 22,1 % en el mismo lapso de 1969— restan gravitación a uno de los motivos invocados. El resultado de la reforma impositiva que prepara la Secretaría de Hacienda es susceptible de completar el cuadro.

La negociación de la lana y el SIL

La reducción que acaba de disponer el Gobierno en el monto de los derechos de exportación de las lanas de la nueva zafra tiene en cuenta la evolución experimentada por la negociación del producto en el mercado mundial. La circunstancia ha coincidido con la renovación de gestiones tendientes a favorecer la incorporación de la Argentina al Secretariado Internacional de la Lana —SIL—, organización que se propone fomentar la creciente demanda de los productos de lana en los centros de importación y consumo, manteniendo los precios al más alto nivel posible. Mediante fondos que ascienden a más de 36 millones de dólares, financia operaciones que incluyen la investigación científica, incluida la inversión de 7 millones de dólares anuales en trabajos dirigidos a mejorar la productividad ovina, así como el asesoramiento técnico referente a la utilización de la lana en las industrias textiles del vestido y de las alfombras. La relación con los materiales sintéticos es encarada por la SIL de manera de afirmar diferencias de calidad y precio que importan a la significación de la lana como materia prima textil.

La presentación efectuada por el SIL ante el secretario de Comercio Exterior señala la extrañeza que despierta el hecho de que el tercer exportador lanero se desinteresse por actividades que conciernen a la posibilidad de mantener la jerarquía del producto y perspectivas de colocación en el mercado mundial. Entre otras ventajas, ofrece la de aplicar el distintivo "wool mark", regido por la SIL en el mundo entero, la cual certifica el contenido de lana, en cantidad y calidad, de los tejidos puestos a la venta. La relevancia de esta certificación en los mercados consumidores es una de las razones que han pesado en el Uruguay para adherirse recientemente al SIL, al que pertenecen, desde el origen, Australia, Nueva Zelandia y Sudáfrica, además del Consejo Peruano de la Lana y Alpaca y los productores de los Estados Unidos.

En los medios laneros y círculos oficiales pertinentes se cambian en estos momentos impresiones acerca de las facilidades que el ingreso en el SIL acordaría a la colocación de nuestras lanas en el exterior.

El Comité de Política Económica del CICYP

La designación del señor Eduardo L. García para la presidencia del Comité de Política Económica del Consejo Interamericano de Comercio y Producción el más importante cuerpo de esta organización, resuelta este año en la reunión de Nueva York, debe interpretarse como un reconocimiento de la gravitación del país en los intereses del Continente. El vicepresidente del mismo comité, que es el prestigioso economista y hombre público peruano, Dr. Rómulo A. Ferrero, llega hoy a Buenos Aires para tomar contacto con el señor García y juntos encarar los problemas del intercambio de estos países con el resto del mundo, que también serán expuestos en conferencias en que abordará el futuro de la ALALC y la cofrontación del comercio de América latina con la Comunidad Europea y los Estados Unidos.

Tales eventos responden a las gestiones y especial invitación cursada por el presidente de la Sección Argentina del CICYP, Dr. Alejandro Frers, quien encabezará las deliberaciones de una mesa redonda de carácter reservado en la que participará el Dr. Ferrero y en la cual se debatirán las perspectivas de la ALALC y de la propia integración latinoamericana. El crítico momento porque atraviesa la Asociación justifica la necesidad de un esclarecimiento que la CICYP argentina ha considerado que no debía postergarse.

Nuestros productos primarios en el MCE

Antes de arribar a Europa, el Dr. Krieger Vasena quiso exteriorizar sus puntos de vista sobre las consecuencias, que calificó de catastróficas, que se derivarán de nuevas restricciones comerciales, resultantes de prácticas proteccionistas que cobran cada vez más fuerza, tanto allí como en los Estados Unidos. Como lo señalamos en la reseña dominical anterior y lo consignamos al comienzo de la presente, subsidios y discriminaciones son armas corrientes en la CEE, especialmente en cuanto atañe a las carnes. El precio de orientación para el bovino en pie es en su área de u$s 0,68 el kilo, o sea, $ 233; tres veces más que en Liniers. Es un precio doblemente político: porque sostiene artificialmente un sector interno de población comunitaria —fundamentalmente, al campesino francés—, y porque es base para desarrollar un comercio con los países del Este que, por arte de un tratamiento especial, ingresan bovinos machos jóvenes sin pago de reembolsos.

El alto precio de la carne es aliciente para el productor local, por lo que se limita a aprovechosamente el consumo a bajos niveles. La introducción de animales jóvenes representa un aporte de "carne en pie". En el caso de la carne para manufactura, frente a la demanda de Italia y Alemania de reducir recargos, Francia ofrecía mantener "prélèvements" altos y subvencionar las conservas.

Esta alternativa no prosperó en forma específica; pero, en cambio, el reglamento 805/68 y el 1075/68 implantan el sistema de las "restituciones a la exportación", que consiste en subvencionar el producto exportado hasta el importe que representa la diferencia de precio entre el mercado comunitario y el mercado comprador lo que viene a absorber los recargos aplicados a nuestras materias primas.

El Dr. Krieger Vasena conoce bien estos y otros hechos y domina el terreno que pisa. Sus interlocutores tampoco le son desconocidos. Son todas razones que apuntalan las fundadas esperanzas de éxito en la gestión que va a emprender en Bruselas.

Tienen buen nivel las ofertas en la plaza cambiaria

Con abundantes ofertas del sector exportador, el mercado de cambios pudo equilibrar los fuertes pagos de fin de mes durante la semana recién concluída, y comenzar el siguiente con algunos excedentes que dieron al Banco Central la oportunidad de concretar compra de alguna importancia. Pero esos ingresos no se reflejaron con nitidez en el monto de las tenencias oficiales, pues en gran medida fueron absorbidos por necesidades del sector público fuera de los canales del mercado. En resumen, las reservas del Banco Central, que al concluir setiembre mostraban un descenso realmente sin mayor importancia, han recuperado esa pérdida, probablemente con creces en el resto de la semana.

Las ofertas de la exportación provienen, fundamentalmente, del comercio de carnes y lanas pues el trigo que se embarca a Brasil fue ya vendido a término, en general.

Un bono de la Junta

Aunque esta situación se puede modificar, entre otras razones por las conversaciones bilaterales con Brasil, que se abrirán allá dentro de un mes, para considerar el acuerdo triguero del año próximo y las condiciones para el último trimestre del que corre, en círculos privados se cree que la Junta Nacional de Granos necesitará una urgente suma para enfrentar los ofrecimientos de los productores. Desde luego, de su deuda actual, de unos 35.000 millones de pesos, con la Caja Nacional de Ahorro Postal, una buena porción es recuperable; pero los famosos 11.400 millones del quebranto originado en la negociación de la cosecha 1964/65, más algunas otras pérdidas que pueden provocar sus existencias actuales son prácticamente irrecuperables por completo.

Días atrás, el Poder Ejecutivo dio a conocer un decreto que establece un procedimiento para consolidar una deuda de SOMISA, por más de 26.000 millones de pesos, mediante la entrega de un bono de la Tesorería al Banco Central, con rendimiento del 0,25% anual, y plazo de 75 años. Esta singular letra tiene un antecedente en los orígenes mismos del Banco Central, en cuyo balance figura, actualmente, un renglón denominado bonos consolidados del gobierno nacional, por 344,9 millones de pesos. Esa suma es el saldo de una letra original por 400 millones suscripta cuando se creó la institución, con la cual se amortizaron parcialmente deudas por 730 millones originadas en un redescuento al Banco de la Nación, el Empréstito Patriótico lanzado en aquella época, moneda subsidiaria, etcétera.

De las mismas características sería el bono con que ahora se piensa que el Tesoro consolide la deuda de la Junta, dentro del propósito —que ya anunciamos— de que, si es necesario subsidiar la producción agropecuaria —como muchos países lo hacen, por cierto— ese subsidio debe ser enfrentado por el Tesoro, tal como, en este caso, la deuda de SOMISA. Es probable que el plazo sea, en realidad, considerablemente menor que los tres cuartos de siglo. Y lo que sí se discute es la magnitud de la operación, pues mientras el Banco Central considera que sólo debe abarcar lo verdaderamente irrecuperable, la Junta prefiere disponer de un cierto margen para sus operaciones regulares y para financiar un "carry-over", y llevar el bono cerca de los 30.000 millones de pesos.

Los cambios de una semana a la otra

He aquí la cotización comparada (Banco de la Nación) de las distintas divisas extranjeras en la semana que acaba de finalizar y en la anterior:

	27-9-68	4-10-68
Alemania	3839,50	3802,50
Austria	1356,20	1356,25
Bélgica	695,60	695,35
Brasil	94,90	94,90
Canadá	326,30	326,50
Dinamarca	4667,25	4667,25
España	503,05	503,05
EE. UU.	350.—	350.—
Francia	7036,75	7036,75
Holanda	9825.—	9825.—
Inglaterra	836,40	836,30
Italia	56,31	56,30
México	2801,75	2801,75
Noruega	4900.—	4900.—
Portugal	1225.—	1225.—
Suecia	6777,75	6774,25
Suiza	8135.—	8129,25
Uruguay	140,15	140,15

Con tono apático desenvolvióse la Bolsa de Rosario

ROSARIO. — No se modificaron, con relación a los últimos períodos, las condiciones imperantes en la plaza mobiliaria, en la cual se sigue operando en las precarias condiciones conocidas. Aunque no hubo alteraciones significativas en los rubros cotizados el mercado acusó una permanente apatía, realizándose limitadas transacciones.

Unicamente en Acindar y Celulosa se registraron cifras destacadas, transfiriéndose 16.100 y 12.521 acciones, respectivamente. Con referencia a los fondos públicos, los Bonos Nacionales para Obras Públicas, 12 % 1968, se cotizaron a $ 93,50 y el Empréstito 9 de Julio a $ 278.

Lo operado durante la semana alcanzó a $ 4.101.387.

En el Mercado de Hacienda

Con un promedio diario de 555 cabezas y un 66 por ciento de novillos y novillitos se realizaron las ventas de la semana en el Mercado de Hacienda.

Se contó con arribos inferiores a los normales, atribuibles a dos razones: lluvias y ventimiento de la vacunación antiaftosa, lo que influyó en el estado de la plaza, que experimentó un buen repunte, vendiéndose con mercado firme y subas de precios para todos los tipos y categorías de haciendas.

Los cierres de fondos comunes de inversión

Se consignan a continuación los correspondientes a la semana que acaba de finalizar y a la precedente.

	4-10-68	27-9-68
Crecinco	65,89	66,41
Delval	94,04	95,39
Fima	69,33	69,67
Fondo Inversor Rioplatense	75,53	75.74
Fondo Popular Argentino	58,33	58,46
Mil Once	36,41	36,67
Del exterior		
Capital Growth Fund	15,58	15,55
Fund. of Funds	25,67	25,39
Dollard Fund	13.99	13,94
Fund of New York	13,34	13,34
Dreyfus (*)	17,39	17,11

(*) Tipo vendedor

Con tono levemente sostenido clausuró la plaza bursátil

Fueron escasas las alternativas que ofreció la labor desarrollada a través de las diferentes ruedas durante la semana que concluyó en el mercado de valores mobiliarios.

Las dos primeras jornadas del período que nos ocupa se caracterizaron por una evidente tendencia de apatía y retraimiento de los inversores, hecho que provocó un clima de flojedad general que se prolongó en la totalidad del transcurso de ambas ruedas.

Llegamos así al tercer día —miércoles—, donde la demanda se mostró un tanto más interesada, dirigiendo órdenes selectivas hacia determinados valores comerciales e industriales, circunstancia que repercutió en forma favorable, tanto en el clima predominante, así como también en los niveles de las cotizaciones de muchos valores privados que acusaron mejoras.

La tónica sostenida que se notó a la clausura de las operaciones del miércoles pareció prolongarse en los comienzos de la rueda siguiente, si bien la carencia de órdenes de compra puso de manifiesto un ambiente de desanimación y consecuentemente de aspecto negativo.

Con respecto al ritmo de los negocios, habrá que señalar que se desenvolvieron con gran lentitud, fluctuando las cotizaciones con altibajos relativamente equilibrados, para finalmente cerrar con gran tranquilidad en general.

La última jornada denotó desde sus comienzos un grado de mayor animación, producto de la presencia de órdenes de compra dirigidas a algunos valores accionarios. Esa tónica se mantuvo durante la primera mitad de la labor pero, posteriormente, el mercado comenzó a dar muestras de calma, en razón de que mermaron las órdenes en ambos sentidos; no obstante, puede consignarse que los precios continuaron fluctuando con márgenes mínimos.

Cuando faltaban pocos minutos para la finalización de la rueda se apreció un atisbo de reacción, que logró mejorar la tónica y quedar a la clausura más entonada en general y sostenida para unos pocos papeles privados.

Montos negociados

Una considerable disminución acusó el volumen de los negocios durante la semana que finalizó recientemente, ya que alcanzó a $ 342.137.860, nominales, contra $ 491.032.184 de igual período precedente.

De aquella cifra, $ 223.265.860 correspondieron a los títulos privados comerciales e industriales y $ 119.872.000 a los valores de renta fija, contra $ 298.634.184 y $ 192.398.000, respectivamente, de la semana anterior.

El número total de acciones que cambiaron de mano sumó 2.143.389 unidades, contra 2.878.293 de la otra. De estos guarismos 35.000 y 444.160 se comercializaron a plazo.

El balance de los precios de cierre arrojó una ligera superioridad de las alzas sobre las declinaciones.

El lunes hubo 170 renglones varios, 44 bajas y 35 mejoras; el martes, 161 valores privados, 46 declinaciones y 27 alzas; el miércoles, 168 papeles distintos, 42 subas y 29 mermas; el jueves, 163 sociedades diversas, 38 mejoras y 30 pérdidas, y el viernes, 182 títulos variados, 54 alzas y 30 bajas.

Renta fija

En lo que a títulos de renta fija se refiere, debe consignarse que también acusó una importante merma en el monto operado con relación al lapso anterior, diferencia que supera los 72 millones de pesos.

Los valores más negociados fueron: Bonos Nacionales para Obras Públicas 12%/68, que se cotizaron a $ 98,50, es decir a $ 0,10 menos con respecto al cierre del viernes 27 de septiembre. Los Bonos del Empréstito 9 de Julio, 7%/32, también sufrieron merma en su cotización, ya que cerraron a $ 278 contra $ 280,50 de la semana anterior.

Con respecto a los Bonos de YPF, debe señalarse que se negociaron con alternativas. La primera serie mejoró 15 puntos, cotizándose a término del período a $ 920. La serie segunda, en cambio, registró una desmejora de nueve puntos y se colocó a $ 891

SOC. ANON. Acciones preferidas	Cierre Ant.	Día 30	Día 1º	Día 2	Día 3	Día 4	Máx. Mín. 1968	
Acindar, 6½%	35	—	35	—	35	—	45	25
Alpargatas, 7%	56	56	56	56	58	—	59	53
Arg. de Teléfonos, 7%	320	320	—	320	320	320	334	235
Arizu, V. y B., 6½%	40	—	—	38	—	—	42	36
Benegas Hnos., 7%	42	—	—	42	—	—	50	30
Buxton, 12% c|p. (1)	70	—	—	63	—	—	63	62
Banco Galicia, 15%	115	115	116	117	117	118	118	105
Cofa, 1ª, 7%	45	—	—	45	—	—	45	43
Cofa, 2ª, 7%	45	—	—	45	—	—	50	41
Crist. Rigolleau, 6%	40	—	40	—	—	—	42	33
Dalmine, Siderca, 8%	138	140	140	—	140	140	140	120
Drog. Szo. Arg., 5½%	28	—	—	26	—	—	28	24
El Globo, 6%	30	—	—	30	—	—	38	25
F., P. y Torrá, 5½%	40	—	42	—	—	—	42	40
G. y Zorraquín, 6% (2)	32	—	—	29	29	—	32	28
G. y Carbone, 6½%	42	—	—	42	—	—	42	37
Gráfex, 12%	83	83	82	—	—	—	87	63
Hulytego, 6% c|p.	85	—	—	65	—	—	85	44
Ind. Pirelli, 6½%	133	134	134	134	134	134	135	84
Ifita, especial	305	307	—	—	307	310	310	238
Magnasco y Cía., 5%	35	33	—	—	—	—	35	31
Mol. R. de la Pta., 7%	54	—	54	—	—	—	57	50
Permanente, 15%	99	—	99	—	99	99	104	80
Sedalana, 6% c|p.	150	—	—	—	—	150	170	110
Siam, 7% APT.	23	—	23	23	23	—	29	19
Siam, 2ª, 5%	15	—	—	15	—	—	15	15
Transradio, 7%	270	270	270	270	270	—	350	215

(1) Ex dividendo, 6% en efectivo.
(2) Ex dividendo 3% en efectivo.

SOC. ANON. Acciones ordinarias	Cierre Ant.	Día 30	Día 1º	Día 2	Día 3	Día 4	Máx. Mín. 1968	
Acindar	50	50.50	50	49.50	49.50	49.50	73.50	44.50
Aduriz	40	39	40	—	—	40	50	35
Afra	40	—	40	—	—	40	40	32
Agrest	85	—	—	—	—	87	112	80
Agrometal	44	42	44	—	—	—	54	44
Arando	39	41	42	51	49	—	51	28
Arcamsa	44	44	42	43	43	43	61	43
Arcanco	32	32	—	—	—	—	45	30
Argental	83	—	84	—	—	—	87	67
Armando, A. J.	82	80	81	81	80	81	114	75
Astarsa	45	45	—	44	45	47	57	38
Astra S.A.	195	194	195	195	196	199	248	187
Atanor	104	103	102	103.50	105	103	126	80
Atma	40	—	40	40	40	41	53	35
Azucarera Argentina	46	44	45	46	47	49	52	35
Bágley y Cía.	603	600	580	587	590	597	640	345
BANCOS								
Avellaneda	360	—	360	—	—	340	360	260
Crédito Rural	220	225	—	—	—	—	229	165
Del Interior	117	115	115	115	—	115	128	106
Francés	215	—	215	215	215	215	255	193
Galicia	320	320	320	320	320	320	330	260
Italia	635	635	635	630	635	630	781	550
Montserrat	130	120	140	140	—	—	140	110
Nuevo Italiano, 5 v.	410	390	—	—	383	—	422	217
Nuevo Italiano	385	380	380	375	373	365	413	205
Popular Argentino	193	197	208	203	—	201	210	126
Shaw	210	210	—	210	210	—	220	190
Supervielle	146	146	146	146	148	155	185	134
Begue y Cía.	25	—	—	24	—	—	28	16
Benegas	74	—	—	68	—	—	102	68
Berlingieri	103	103	103	103	103	103	110	100
Bernardín	18	20	19	—	20	20	41	18
Bertagni	20	20	20	—	20	—	34	20
Bignoli	20	—	—	—	—	—	23	10
Bonafide	215	215	215	215	215	215	400	200
Bouvard Arg.	130	130	130	—	—	—	130	105
Bromberg y Cía.	18	—	—	—	—	18	35	18
Bs. As. Building Soc.	35	—	—	35	—	—	45	33
Buxton	67	67	65	62	—	70	83	62
C.A.F.I.C.I.	252	252	—	252	251	250	255	135
Canale	265	270	260	268	275	275	328	103
Capea	126	—	126	—	—	120	140	103
Caputo	68	67	67	—	63	67	75	21
Casa Arteta	90	—	91	91	91	125	90	90
Casa Muñoz	85	90	86	86	85	—	97	70
Casado (1)	115	100	100	—	95	97	115	71
Catuogno	104	—	—	—	—	105	125	100
Celulosa Argentina	55.50	51.50	51	52	51	52	58	43
Cemac	110	120	118	—	—	118	120	80
C.I.L.D.E.C.	117	117	116	116	116	116	148	115
Cervo	87	87	87	87	88	86	99	81
Cimet	121	—	—	121	—	—	130	110
Cincotta	21	22	22	—	—	24	31	11
Cinzano y Cía.	177	179	178	175	170	170	235	160
Cipo	41	—	—	—	—	42	50	39
Cord. Tucumán	45	45	45	—	50	50	50	30
Colorín	68	67	67	66	66	67	71	44
Com. del Plata	550	—	—	—	625	—	680	453
Cresud	210	210	—	—	—	—	215	150
Coreemar	220	225	220	221	222	222	270	155
Cordonsed	83	85	86	86	82	84	86	43
Cor. Plastic	56	51	53	53	53	55	56	39
Crist. de Cuyo	150	143	150	152	152	152	175	95
Crist. Rigolleau	120	—	124	124	—	124	165	110
Cristalux	90	90	90	92	91	90	135	70
Crush	112	110	—	—	—	100	145	92
Cualicron	69	69	68	69	69	69	120	67
Cuareta Volcán	93	97	97	98	98	98	140	88
Cura	48	—	48	—	48	48	60	44
Chagué	35	—	—	—	33	—	40	35
Dálmine	111	110	140	—	140	—	140	125
Daneri	79	79	79	79	79	77	102	73
De Angelis	75	—	—	—	—	70	80	70
De Lorenzi	390	390	390	—	—	—	410	265
Della Penna	50	—	—	—	45	—	65	40
Diez, Eugenio	135	135	—	—	—	—	150	135
Diez Hnos.	53	53	—	—	—	—	55	53
Di Paolo	38	40	—	40	—	40	55	29
Dielvesen	27	—	—	27	28	28	36	25
Dockoil	40	40	40	—	40	39	52	36
Domec	136	—	—	—	—	140	150	95
Drog. Sulzo Arg.	78	78	—	—	—	—	97	72
Dubarry	66	—	—	—	72	76	93	55
Dufaur	25	—	25	—	—	—	25	25
Echesortu y Casas	65	65	—	65	—	—	80	50
Editorial Codex	76	76	73	73	75	75	113	65
Editorial Kosada	35	—	—	39	38	38	52	35
Editorial Sudam.	55	—	—	—	—	55	60	50
Electroclor	70	70	—	—	—	71	95	58
El Globo	36,50	38	38	38	39	41	56	32,50
El Sauce	163	167	167	—	—	166	187	88
Estrada	62	62	62	62	60	62	66	45
Fábr. Alpargatas	138	135	134	137	134	136	177	134
Fabril Financiera	56	55	54,50	55,50	54,50	55	79	51
Fava	118	120	—	—	—	118	125	86
Ferrum	180	—	—	170	170	—	210	145
Flore. P. y Torrá	100	—	100	100	—	100	110	80
Fiplasto	108	106	110	112	112	112	130	97
Finanfor (2)	95	—	—	—	95	95	105	95
Flaiban	21	—	21	21	—	—	32	19
Flama-Talamoni	50	—	48	46	46	44	50	40
Fomalco	40	40	—	—	—	—	80	40
Frig. La Pampa	285	285	285	285	285	290	305	225
Frutícola Argentina	25	—	—	25	25	—	45	25
Galimberti	38	38	39	40	39	40	50	36
Galileo	170	170	170	170	170	170	175	95
Gardini	25	25	—	—	—	—	35	25
Garov. y Zorraquín	41	31	40	40	40	40	52	32
Gema	46	—	46	46	—	—	68	45
Gral. de Fósforos	260	253	—	255	255	255	260	173
Geotécnica	97	95	—	95	95	—	125	92
Goffre y Carbone	81	79	79	79	79	79	100	72
Gráfex	61	—	62	—	62	62	69	52
Green Argentina	72	—	72	—	—	72	110	71
Griego, A.	107	107	—	106	106	106	142	98
Gurmendi	85	84	83,50	85	87	91	94	54
Hafen	47,50	47	46	46	46	46	70	46
Heredia	53	52	51	52	54	54	56	40
Hidalgo Solá	150	—	—	—	—	150	155	100
Hierromat	200	—	—	—	200	—	47	65
Himalaya	32	32	32	—	—	—	45	32
Hirschberg Import.	215	—	215	—	—	—	237	170
Hirschberg Tej.	52	52	—	—	—	52	65	20
Hulytego	80	—	—	—	—	81	105	77
Iggam	97	96	96	95	96	96	122	80

Costa Méndez reclamará las Malvinas en la UN

(Cont. de la 1a. pág., 6a. col.)

ternacional en América latina, especialmente en la Argentina.

Después de asistir a la sesión matutina de la Asamblea General, almorzó con su colega de México, Antonio Carrillo Flores, y por la tarde se reunirá con el canciller del Brasil, José Magalhaes Pinto, en la sede de la misión de ese país.

Se tiene entendido que el ministro argentino expresó a Magalhaes Pinto su deseo de conversar con él y se presume que el tema principal de este diálogo será un problema que concierne a los dos países: las aguas del río Paraná.

Este problema ha surgido a raíz de la construcción iniciada por Brasil de una planta hidroeléctrica en la región sudeste del país que, aparentemente, ha reducido el caudal de este río y afecta la navegación en el sector argentino. El río Paraná tiene su nacimiento en las mesetas centrales del sudeste de Brasil.

Declaraciones al partir

(Jueves 3)

Partió anoche para Nueva York el ministro de Relaciones Exteriores, doctor Nicanor Costa Méndez.

El canciller concurrirá allí a la Asamblea General de las Naciones Unidas. Habiará ante ella en fecha por determinarse y, además de las actividades vinculadas con la Asamblea, tendrá reuniones y entrevistas bilaterales.

De los temas de interés para la Argentina, el doctor Costa Méndez destacó el de las Malvinas; de las entrevistas particulares, las que mantendrá con los cancilleres de Gran Bretaña, del Brasil y de los países americanos.

El doctor Costa Méndez estará ausente de Buenos Aires aproximadamente quince días. Interinamente desempeñará la cartera de Relaciones Exteriores el ministro de Defensa, ingeniero Emilio van Peborgh.

Asuntos principales

En una reunión de prensa realizada poco antes de partir, el doctor Costa Méndez dijo que de los asuntos por tratarse en la Asamblea el primordial para la Argentina es el de las Malvinas. "Una vez más —expresó— haremos presente nuestro derecho, nuestra firme reclamación y la reiteración de la necesidad de que se nos reintegren las islas". Explicó que la acción sobre las Malvinas se desarrollará ante a IV Comisión, ante la Asamblea General y en las conversaciones bilaterales con el canciler británico, Michael Stewart.

Respecto de otros puntos, el doctor Costa Méndez señaló que los asuntos internacionales no son ajenos a la Argentina, y mencionó a Vietnam, la situación en Europa oriental, los focos subversivos y el progreso económico y social de los pueblos. Dijo que se expondrá la posición argentina ante el deterioro de la paz mundial y acerca de los problemas económicos, tecnológicos y culturales. En materia de comercio internacional se reiterará lo ya sostenido en el Consejo Económico y Social de la UN, y se abordarán las posibilidades de mejoramiento social de acuerdo con las conclusiones de la conferencia que celebraron recientemente en Nueva York los ministros del ramo.

La Argentina y la UN

El canciller señaló la importancia de "fijar la personalidad y la imagen exterior de la Argentina, afirmando su soberanía y su actitud de libertad para actuar internacionalmente en virtud de sus intereses nacionales y de los principios tradicionales de su política exterior".

Acerca de las Naciones Unidas, dijo que la Organización pasa por un momento difícil y crítico. Observó que últimamente "no ha podido dar solución a tres desafíos muy grandes". El doctor Costa Méndez no los mencionó, y agregó: "No se trata ahora de hacer el elogio retórico del organismo ni de la adhesión a los principios de su Carta, sino que hay que dar espíritu de paz; pero de una paz vital, activa, que descanse en supuestos ciertos: la libertad del hombre, el desarrollo armónico y equilibrado de todas las naciones y el tratamiento de los problemas sociales con justicia".

En la UN la Argentina actuará en "la máxima coordinación" con el grupo latinoamericano.

Checoslovaquia

Interrogado sobre si la Argentina participará de alguna acción especial vinculada con el caso de Checoslovaquia, el doctor Costa Méndez respondió que "la posición argentina fue formulada inmediatamente de los hechos, sobre la base de principios permanentes", y que, en consecuencia, no encuentra "ningún motivo para modificarla. Esos principios son —dijo— los de no intervención, libre determinación, respeto por las libertades humanas y preservación de la paz".

Control de la natalidad

También se le preguntó la opinión sobre el anuncio del presidente del Banco Mundial, señor McNamara, de que esa entidad dará créditos para financiar campañas de control de la natalidad. El doctor Costa Méndez contestó que aún no tiene información concreta y que debe conversar del asunto con el ministro de Economía y Trabajo "pero —añadió— no puedo ocultar cierta sorpresa"

Gestiones bilaterales

El doctor Costa Méndez dijo que están previstas reuniones del grupo latinoamericano con participación de los cancilleres. Además, personalmente se entrevistará con "casi todos los cancilleres americanos", y ya están fijadas las reuniones con el secretario de Estado norteamericano, Dean Rusk, y con el canciller brasileño, José Magalhaes Pinto.

Para las conversaciones con el Brasil se ha convenido una agenda amplia que comprende especialmente a la Cuenca del Plata y a "los problemas que se derivan de la comunidad de intereses dentro de ella". Acerca de la cuestión del aprovechamiento del río Paraná por parte del Brasil y la Argentina, el doctor Costa Méndez dijo que "las cancillerías han estado en contacto por medio de los embajadores, y ahora se presenta una buena ocasión para que los ministros dialoguen y cambien ideas directamente".

El doctor Costa Méndez adelantó que se reunirá con el canciller británico, Michael Stewart, "para analizar una relación que sin duda es muy rica". Asimismo está previsto que traerán la cuestión de las Malvinas. También tendrá una entrevista con el ministro de Relaciones Exteriores de Francia.

El canciller dijo que no ha previsto ninguna gestión en relación con la OEA, pero que es probable que converse con los altos funcionarios del sistema interamericano.

El doctor Costa Méndez ha descartado un contacto personal con el ministro de Economía, doctor Adalbert Krieger Vasena, pues éste viajará a Europa directamente desde Washington. "Le hablaré por teléfono", dijo el canciller.

Ministro interino

El ministro de Defensa, ingeniero van Peborgh, que actuará interinamente como ministro de Relaciones Exteriores durante la ausencia del doctor Costa Méndez, concurrió ayer por la tarde al Palacio San Martín. Conversó con el canciller y éste le presentó a los subsecretarios y a los directores de la cartera.

Pavimentos

(Cont. de la 1a. pág., 5a. col.)

doba (36 cuadras), por 730 millones, lo que daba un total de 351 cuadras y un desembolso de 2388 millones de pesos, lo que estaría terminado en junio próximo. Ese costo incluirá desagües, túneles en los cruces, demarcación, señales luminosas, alumbrado, etc. Comprenderá zonas de Saavedra, Flores, Lugano, Soldati y el mejoramiento de la zona del puerto.

Clausura de la avenida del Libertador

Agregó que la construcción del túnel motivó la clausura de la avenida del Libertador, de Teodoro García a José Hernández. La clausura de la barrera de Virrey del Pino, dijo, estará compensada por la reapertura de la de la calle Sucre, que estaba cerrada. La entrada de los vehículos que vienen del centro por la avenida del Libertador deberá desviarse en Teodoro García para seguir por ésta hasta Arribeños y por ésta hasta José Hernández. También podrán entrar los coches por Luis María Campos, en la misma dirección, hasta Pampa, y tomar por ésta la avenida del Libertador.

Los que vienen del Norte, podrán entrar por Luis María Campos para tomar posteriormente por Federico Lacroze y de allí por Avenida del Libertador.

El citado túnel será realizado por un grupo de profesionales pertenecientes a Latinoconsult Argentina, habiéndose optado por este sistema porque el alto nivel sólo permitía dos trochas en cada sentido. La rampa norte del cruce comienza en José Hernández y avenida del Libertador, y la Sur, en Zabala y avenida del Libertador. La longitud total del cruce será de 340 metros. La obra costará 685 millones de pesos y el plazo de ejecución es de 240 días.

Demolición de dos manzanas

Todas estas obras serán complementadas con un desagüe de 170 metros, la pavimentación de 9 cuadras, de la avenida del Libertador, de Virrey del Pino a Monroe, y su ensanche, para hacerla de 35 metros, por lo que serán demolidas dos manzanas, una de ellas deshabitada y la otra, habitada por unas 200 familias. Para desplazar a estas familias se ha pedido una ley al Poder Ejecutivo, a fin de realojarlas mediante el plan de viviendas, a lo que acotó el general Iricibar que se contemplará su nueva ubicación en el mismo barrio y en la misma calle, seguramente.

El jefe de la Comuna se refirió a que las obras municipales se han extendido a todos los barrios y que la Municipalidad está decidida a terminar con las calles de tierra; dijo que para fin de año, estará terminada la iluminación y la colocación de señales en todas las avenidas y que se estudia la entrada a la ciudad por el puente Avellaneda, la ruta 3, la Panamericana, los accesos por la avenida del Libertador y por el Oeste, de manera que el tránsito sea continuado.

Añadió que la Autopista Costera va a ser materializada pronto; que han terminado los estudios de la remodelación de las avenidas Lugones y Figueroa Alcorta, para empalmar con el puerto, para pavimentarlas dentro del plan general. Que la incomunicación de la zona de Pompeya va a quedar resuelta mediante el ensanche y las obras que unirán las avenidas Roca, Cruz, Amancio Alcorta hasta Constitución; la otra avenida que cruzará la ciudad será con un puente sobre el Riachuelo, por Perito Moreno y Juan Bautista Alberdi; la avenida 9 de Julio será terminada de Norte a Sur; una gran avenida será la que unirá el Norte con el Sur por la avenida Sáenz, Boedo, Billinghurst y Coronel Díaz, invirtiéndose solamente en el plan de pavimentación 5800 millones de pesos. En cuanto a la Autopista Costera, dijo que se hará en un lapso entre 3 y 5 años.

"Estas soluciones son transitorias, agregó. El crecimiento del tránsito exige el sistema de viaductos, como en México."

También dijo que será inevitable contemplar la eliminación de los ferrocarriles dentro de la ciudad; señaló que en la línea del Oeste posiblemente acuerde muchas facilidades el trazado y la amplitud del terreno ferroviario para extender el subterráneo; con respecto al Aeroparque, opinó que debe desaparecer de la zona urbana, pero que ello demandará un costo muy elevado y quizá un plazo de unos 10 a 15 años, pero que, con todo, "defenderá los árboles del parque 3 de Febrero que se quieren sacrificar".

El escalafón

Ante una pregunta, dijo que se está trabajando en la reestructuración y reorganización municipal, las dotaciones de personal, que no habrá cargos vacantes y que el escalafón y la reestructuración del personal entrarán en vigencia el 1º de enero próximo.

LA CUESTIÓN DE LAS AGUAS DEL RÍO PARANÁ

NUEVA YORK, 5 (AP). — Los cancilleres de la Argentina y Brasil que asisten a la Asamblea General de las Naciones Unidas abordaron hoy el espinoso problema del uso de las aguas de la Cuenca del Plata y dieron los primeros pasos para quitar al problema su carácter de diferendo entre sus países.

Nicanor Costa Méndez, y José Luis de Magalhaes Pinto, convinieron en la necesidad de que técnicos y periodistas visiten la represa brasileña de Jupia a fin de formar un estado de opinión que se ajuste a la realidad.

En la Argentina algunos sectores han dicho que el uso excesivo de las aguas en las fuentes del Plata ha producido un descenso crítico en el caudal del Paraná, la principal arteria de la cuenca.

Iniciativa de Costa Méndez

El encuentro de hoy para considerar cuestiones de interés directo de ambos países se celebró a iniciativa de Costa Méndez, según se informó.

Un anuncio emitido después del encuentro dijo que se hizo "una exhaustiva" revista de las relaciones entre los dos países vinculadas con la cuenca del Plata y el proyecto de la represa.

Se agregó que "para la mejor y más amplia información pública argentina y brasileña los ministros coincidieron en la conveniencia de que se envíen técnicos y periodistas de los dos países para que visiten el lugar de las obras".

El encuentro fue calificado como "muy cordial". Sin embargo, el anuncio implica que no se llegó a un acuerdo definitivo sobre la cuestión al expresar que Costa Méndez y Magalhaes Pinto "acordaron también seguir analizando el tema al más alto nivel".

Afecta también al Paraguay

Los paraguayos se han manifestado particularmente sensibles ante la baja del caudal del Paraná, que constituye su única salida fluvial al mar. Con la cooperación de España, el Paraguay ha estado organizando en los últimos años una flota que le servirá para alcanzar los puertos de ultramar desde Asunción.

El hecho de que la reunión, según se anunció, hubiera sido solicitada por Costa Méndez, indica que la preocupación por el asunto radica en la parte argentina.

Un portavoz de esa nación, sin entrar en detalles de la conversación, dijo que ésta había sido "ampliamente satisfactoria".

En el campo laboral

Una brecha en el dique

La brecha en el dique de contención

La supresión de un privilegio laboral, mínimo pero irritante, por las conveniencias y vacilaciones políticas que lo mantenían en vigencia —provisional desde 1948 hasta 1958, y de allí en adelante irregular por existir un laudo contrario del Ministerio de Trabajo—, ha servido de excusa para desencadenar una costosa huelga en la destilería La Plata de YPF. Paralizando por sólo un aumento de dos horas más de labor cotidiana una planta vital del mecanismo de dicho ente estatal, de cuya producción total de 60.000 metros cúbicos diarios, 21.000 de petróleo crudo los procesaba el sector en conflicto. Al que el apoyo de la Flota y Talleres Navales de la empresa está produciendo una pérdida superior a los 35 millones de pesos por día.

Un pleito *sindicalmente absurdo* desde sus motivaciones iniciales y ahora más que desubicado en las postulaciones "reivindicatorias" que plantea públicamente. Pues es difícil entender que se infrinja tan grave daño económico a un organismo nacional que es uno de los pilares de nuestro desarrollo energético y se ponga en el riesgo de la ilegalidad a la agrupación sindical que, otrora, ejemplarmente agrupaba a esos trabajadores, por un reajuste funcional que el propio mando obrero metropolitano estima lógico e inevitable.

Tan endeble ha debido parecer la excusa de la pérdida del beneficio horario que en posteriores "explicaciones" justificativas el núcleo huelguista y otros grupos, como el de Avellaneda, que se les sumaron, arguyen que la lucha la imponen la reforma previsional, la política de racionalización y privatización en la administración pública, los servicios médicos gremiales y hasta la ley de sociedades anónimas...

La realidad del trasfondo beligerante de esa acción de fuerza es muy otra. Lo demuestran claramente las proclamas del politizado periódico de la CGT opositora de Paseo Colón 731, la cadena de tensiones que estratégicamente promueve al incitar a la extensión total del movimiento a otras áreas de producción petrolífera del país, y al flanqueo de responsabilidad solidaria con que intenta involucrar al mando central del SUPE, y aun a la CGT de Azopardo 802.

De cualquier manera, esa situación conflictiva es una peligrosa brecha que puede producir hondos resquebrajamientos en el dique de contención social que, con tanto optimismo, habían levantado los estrategos del participacionismo gubernamental. Porque demuestra la inconsistencia de algunos de los elementos dirigentes en que se basaba la seguridad del teórico muro. Como es el caso del desautorizado colaboracionista Adolfo Cavalli, del SUPE, y en breve puede ser el de otros "líderes" jugados en un esquema de apoyo en el que, por ahora, los obreristas deben ceder y aceptar todo a cambio de nada. Y lo que es peor, con constantes pérdidas de los que parecían intocables beneficios laborales.

Expectativas tácticas

De lo expuesto informativamente resultan no pocas conclusiones de objetivos extrasindicales que, como índice general, señalan un cambio importante en la que hasta ayer fuera una tónica, desarticulada, de las actividades ejecutivas de los mandos sindicales de nuestro país. Para la CGT opositora de Raimundo Ongaro —afirmado como eje político obrero por recientes disposiciones del ex dictador exiliado en España— es la gran oportunidad de volver a sumar los descontentos y resistencias sociales que, con apresuramiento y fracaso, intentó movilizar el 1º de Mayo y el 28 de junio pasados. Además, el lazotrampa más ineludible que pudo tender para obligar a la vacilante y desalentada CGT dialoguista de Azopardo 802, para sumarse, por lo menos en el orden de las definiciones públicas, a una actitud de resistencia y reunificación defensiva. La única, dícese, que gremialmente le quedaría abierta tras el fracaso de su intento de diálogo con el Gobierno, y ante las amenazas de "desalojo" legal que significaría el inminente reordenamiento selectivo de los cuadros dirigentes obreros.

Ese esquema abre, política y sindicalmente, tensas expectativas. Por lo que pueda hacer disciplinariamente el Gobierno frente a la grave incidencia huelguística del pleito petrolero. Es decir, si apelará a una severa —y por ello laboralmente irritante— movilización, con una inevitable secuela de intervenciones y aherrojamientos críticos que destruirían la plácida imagen del comienzo de un "tiempo social", o si esperará a la consunción del enfrentamiento por fatiga de lucha y falta de medios.

La oposición gremial considera que, se proceda así o no oficialmente, hay una serie de situaciones de preconflictos obreros, siempre dentro de esferas laborales del Estado, que pueden no sólo prolongar sino acrecentar subversivamente la brecha de rebeldía abierta, con afinada estrategia, por el pleito petrolero. En esa lista de posibilidades más que fundadas figuran las definiciones racionalizadoras próximas a concretarse en Agua y Energía, Obras Sanitarias de la Nación, en los planteles de ENTel, en las transformaciones de función en las empresas de electricidad, en Aerolíneas Argentinas y en las condiciones de labor de nuestra disminuída Marina Mercante.

Todo ello sin contar con otras circunstancias que resultarían de una nueva transformación dilatoria de los mecanismos previsionales, de otro congelamiento de la renovación de los convenios de trabajo, y de la eliminación de la ley 11.729, de indemnizaciones por despido.

Advertencias rectoras

Ante esta crucial disyuntiva —que al margen de las concepciones en pugna exige un afinado y humanizado calibramiento gubernamental—, la crónica ha registrado definiciones rectoras, de significativa coincidencia, por parte de figuras altamente representativas de nuestras fuerzas armadas y de la Iglesia Católica.

En Río de Janeiro, el comandante en jefe del ejército argentino, teniente general Alejandro Lanusse, al plantearse los medios de seguridad del continente frente a los crecientes designios del comunismo internacional, precisó que el medio más efectivo de conjurarlo no es por medio de tropas, sino adecuando la función preventiva al impulso de una planificación coordinadora en función de un objetivo superior y prioritario: el bienestar social. Una concepción que coincidió con las iluminadas inquietudes de Paulo VI, "en pro del positivo amparo de los desheredados", que expresó al presidir el 39º Congreso Eucarístico Internacional de Bogotá, que luego definió en histórico documento, en Medellín, el Consejo Episcopal Latinoamericano. Señalando "las adecuaciones de generosa comprensión" que gobiernos y sectores de poder deben desarrollar para "mitigar positivamente la efervescencia de angustias sociales, que tan hábilmente pretende capitalizar el comunismo, y que ya se patentizan alertadoramente en las rebeliones obrero-estudiantiles".

A libertad de prensa y otras cuestiones se refirió Frischknecht

(Miércoles 2)

La Secretaría de Difusión y Turismo dio a conocer el texto de las declaraciones efectuadas por el titular de ese departamento de Estado, señor Federico Frischknecht, en la audición "Conferencia de prensa" que, conducida por el periodista Alfredo Bufano, se difundió por Canal 7 ayer a las 22.30. Colaboraron en el programa los periodistas Juan G. Burnet Merlín, Santiago Pita Romero, Roberto Di Sandro, Enrique Varela, Enrique Pugliese y Francisco J. Papini.

En primer lugar, refiriéndose a la posibilidad de una ley de prensa, señaló el señor Frischknecht que "en el tratamiento del Código Penal, que legisla sobre eventuales delitos que se cometen en cuanto a prensa se refiere", se había estudiado el tema y se consideró que en el mismo debería tratarse normalmente la transgresión a derechos por medio de la prensa, cuando se producen a través de medios masivos. En cuanto a garantizar la libertad de prensa —agregó—, "ello está en la Constitución, ya que la misma establebece que no se dictaran leyes que restrinjan la libertad de prensa. Se ha dicho muchas veces que reglamentar la libertad de prensa es restringirla y el Gobierno no tiene el propósito de legislar sobre la libertad de prensa".

Señaló después el secretario de Difusión y Turismo que "la libertad de prensa se demuestra con los hechos y no en las leyes" y que "si hubiera algún organismo que hubiese iniciado esa ley, sería el mío, y puedo asegurar que en nuestros cajones no existe ningún proyecto de ley". Tras aclarar que no debe confundirse la policía de las buenas costumbres y la atribución de vigilarlas, que está a cargo de las municipalidades y de los organismos respectivos del Ministerio del Interior, con la libertad de prensa, señaló que el Gobierno no piensa aplicar medidas sino en los casos que corresponda según el Código Penal.

Con respecto a los diarios de la ex cadena oficial, el señor Frischknecht expresó que "nuestra idea es tratar de liquidar la mayor cantidad posible de bienes", buscar soluciones judiciales o extrajudiciales para recuperar patrimonio, liquidarlo y pagar a los acreedores y al personal, impago desde hace mucho tiempo, y recuperar la parte que corresponde al Gobierno. Además, indicó que resulta prácticamente imposible la reapertura de alguna de las unidades, tanto para el Estado como para la venta, ya que ninguna de ellas se encuentra en condiciones físicas de operar.

Posteriormente, aclaró que el pago al personal incluía a aquel que había quedado cesante, y que el diario "El Mundo" está en manos privadas y no pertenece al grupo de trece unidades que se hallan a cargo de la Secretaría de Difusión.

Nuevamente se trató el tema de la libertad de prensa. En ese sentido, señaló el señor Frischknecht que el hecho de que la SIP efectúe su asamblea en Buenos Aires "es una demostración de que aquí hay libertad de prensa".

Con respecto al acceso del periodismo a las fuentes de información, destacó que "creo que es bastante fácil y rápido". En cuanto a la imagen de nuestro país en el exterior, el secretario de Difusión y Turismo señaló: "Tenemos un sector que está encarando ese aspecto con gran eficacia y con buen resultado, y es el sector económico". Recordó una publicación del Ministerio de Economía —"Argentina construye"— y expresó que se piensa editar una revista para distribuir en el exterior, por medio de las embajadas.

Más adelante expresó que "la consideración del factor social ya está en juego en las decisiones que el Gobierno se encuentra tomando ahora, este año, por disposición expresa del señor presidente y porque así debe ser".

Finalmente, tras referirse al tema del turismo —"estamos preparando fundamentalmente la construcción de hoteles y rutas de valor puramente turístico"— anunció que por una resolución que lleva su firma, en Radio Argentina se difundirá solamente música argentina; en Radio Antártida, un 50 por ciento de música de autores argentinos y un 50 por ciento de música latinoamericana, y en Radio América, nada más que un 50 por ciento de música argentina.

Aclaró que todo ello se hará a título de ensayo; que no se va a caer en establecer la obligatoriedad a las emisoras privadas porque "el Estado tiene suficientes emisoras para difundir la música que al Estado le interesa promover". Finalmente, señaló que si la prueba da resultado, "a lo mejor se justifica tener dos emisoras. Y si no da resultado, puedo dejar una como elemento de promoción. Mi idea es dejar una emisora permanentemente con música de autores e intérpretes nacionales".

Hablan en Catamarca de la actualidad nacional los Dres. Illia y Balbín

(Miércoles 2)

CATAMARCA. — En gira por provincias del Norte visitó esta ciudad el ex presidente de la Nación, Dr. Arturo Illia, acompañado del doctor Ricardo Balbín, último titular de la ex Unión Cívica Radical del Pueblo. En esta ciudad participaron de diversas reuniones y agasajos, juntamente con dirigentes locales de la mencionada agrupación política. Ofrecieron además una conferencia de prensa.

En su transcurso, el ex presidente de la Nación expresó que deseaba desvirtuar publicaciones de los últimos días sobre la cuestión del autoabastecimiento petrolero del país. Afirmó que YPF estaba en condiciones de extraer y refinar petróleo sin necesidad de que se apelara a los contratos con empresas extranjeras; que el aporte de éstas, convenido en tiempos del ex presidente Frondizi, sólo significó un aumento del 30 por ciento de la producción, que llegó así a los 13 millones de metros cúbicos. Durante su gestión —dijo luego— se mantuvo ese nivel de producción, a pesar de haberse anulado los contratos con las aludidas empresas pero, en virtud de haber aumentado las necesidades del consumo interno debido a la reactivación económica general, fue menester importar alrededor de 2 millones de metros cúbicos de petróleo liviano, tipo de combustible que siempre se ha debido importar a nuestro país, ya que el que aquí se produce es exclusivamente del tipo pesado.

Dijo también que durante su administración de gobierno se inició la recuperación de pozos secundarios, marcando una pauta que el gobierno actual ha continuado, por lo cual se ha incrementado la producción nacional en un dos o un tres por ciento. Por otra parte, el doctor Illia señaló que, en lo fundamental, no se trata de un problema limitadamente petrolero, sino energético en general, en cuya solución, además del petróleo, cuentan el carbón, el gas y la electricidad térmica e hídrica.

El ex presidente se refirió a distintos aspectos de la actual situación del país y comentó también los prolegómenos de su derrocamiento. Atribuyó éste "a los intereses del capitalismo foráneo que no podía aceptar la liberación económica del país". Preguntado con respecto a los recientes cambios en la jefatura de los comandos de las tres fuerzas armadas, dijo que "no fue un problema castrense sino político; no puede haber armonía política —añadió— en un gobierno que carece de ideas coherentes y de una línea clara en su conducción o acerca de su futuro". En lo que hace a los brotes guerrilleros, el doctor Balbín se manifestó extrañado "de estos guerrilleros que cuentan con casas prefabricadas y todo tipo de armas", sosteniendo que "son guerrilleros prefabricados también".

Dijo que no creía que pertenezca a la línea castro-comunista. También señaló —contestando a otra pregunta— que el Gobierno busca bases en los cuadros sindicales por lo cual se explica la lucha de los obreros auténticos contra el dirigismo, afirmando que el sector Ongaro representa ese sentir genuino. Igualmente imputó a mala fe las insinuaciones de que la Unión Cívica Radical del Pueblo busque un acercamiento con el peronismo. "Lo que queremos —explicó— es el diálogo nacional amplio y franco con todos los sectores del pensamiento argentino. Sin pactos ni componendas políticas, sino con la coincidencia nacional en torno de líneas democráticas fundamentales".

La conferencia de prensa de los dirigentes políticos mencionados duró aproximadamente 2 horas y su desarrollo fue grabado por un oficial de la Policía Federal.

Mejor cotización hubo para novillos

Los negocios de hacienda vacuna en el Mercado de Liniers fueron tramitados esta semana con mejor disposición de los compradores, particularmente para el renglón novillos, como consecuencia de resultar limitado el volumen de arribos a plaza. Tanto los exportadores como empresas del abasto demostraron interés sostenido y así las cotizaciones recuperaron en parte las bajas últimas. Por novillos tipo consumo se obtuvieron hasta $ 73,10, 72,30 en los destinados a "chilled" y 67,20 por overos negros.

Las haciendas chicas —novillitos, vaquillonas y terneros— tuvieron colocación fácil con tendencia alcista para conjuntos especiales, y estacionaria para generales y regulares. Por el renglón conserva —vacas y toros— hubo plaza algo más activa y repuntes en sus valores.

Porcinos

En un medio más propicio que el del ciclo semanal último —entiéndase su jornada de cierre— se realizó la comercialización de porcinos en las mismas dependencias de Liniers. Por concretarse arribos de moderada significación, matarifes y chacinadores actuaron ratificando preferencias por lotes carnudos de peso mediano, por los que abonaron hasta $ 158 en capones y 138 en chanchas, frente a 149 y 141 que fueran los topes del jueves 26.

Ovinos

En condiciones muy favorables se comercializaron los diversos tipos de ovinos en el Mercado de Avellaneda. Con sostenida competencia del abasto y determinados exportadores ante ofrecimientos no precisamente reducidos, estableciéronse alternativas de alza, en modo más notorio para corderos. Se obtuvieron hasta 1900 pesos en el tipo exportación y 1480 para las remesas livianas destinadas al consumo interno.

Asamblea monetaria

(Cont. de la 1a. pág., 7a. col.)

lleva al control de la inflación acelerando el proceso de desarrollo interno sin endeudar al país con pesados empréstitos exteriores. También se destaca con ello la continuidad del esfuerzo argentino y la esperanza implícita de que será mantenido en el futuro.

La asamblea de 1969 se celebrará también en Washington. Los ministros no se pudieron poner de acuerdo en la sede de la reunión para 1970, que se disputan Alemania Occidental y Dinamarca, y resolvió dar poderes a las juntas directivas de ambas instituciones para que logren más tarde un compromiso entre bastidores.

Los productos de exportación

WASHINGTON, 4 (AP). — Las dos instituciones financieras máximas del mundo, el Banco Mundial y el Fondo Monetario Internacional, deberán formular un esquema de estabilización de los productos básicos de exportación en vista de que las naciones latinoamericanas dieron su apoyo a una fórmula de compromiso a fin de que el programa entre en vigor antes del 30 de junio próximo. La resolución fue adoptada en la sesión de clausura.

El ministro de Finanzas francés François Xavier Ortoli había pedido que el esquema estuviera listo el 31 de diciembre, en tanto que el secretariado del Banco Mundial y el Fondo Monetario Internacional consideraba que se requerirá hasta septiembre de 1969 para arribar a fórmulas concretas.

La estabilización de los precios es uno de los puntos centrales en la posición latinoamericana ante esas instituciones.

El director del Fondo, Pierre Paul Schweitzer, dijo con todo, que el programa "hará frente sólo a parte de las dificultades contra las cuales luchan los países en desarrollo".

El desarrollo

Instó a "renovados esfuerzos en un frente comprensivo por parte de los países miembros con el fin de apresurar el proceso de desarrollo".

En breves palabras de clausura, el presidente del Banco Mundial, Robert S. McNamara, prometió que las sugestiones avanzadas sobre estabilización de los precios de los productos han sido hechas virtualmente en todas las conferencias desde la primera, hace 23 años, pero la maquinaria para estudiar el asunto no se estableció hasta la conferencia del año pasado en Río de Janeiro.

Partió hacia Europa

WASHINGTON, 4 (Reuter).— El ministro de Economía y Trabajo de la Argentina, Dr. Adalbert Krieger Vasena, poco después de la sesión de clausura partió hacia Europa, informando a la prensa que piensa estar de regreso en su país a mediados de mes, oportunidad en la que se producirá la visita del presidente del Banco Mundial, señor Robert S. McNamara.

Un portavoz del funcionario argentino indicó que el ministro viaja a Suiza, para mantener una semana de conversaciones con círculos financieros europeos.

Añadió el informante que desde Ginebra, se trasladará a Holanda y de allí a Bruselas, donde conversará con autoridades del Mercado Común Europeo.

Estas últimas gestiones tendrán por objeto tratar de reducir las prácticas discriminatorias contra los productos latinoamericanos contemplándose asimismo incluir en el debate la política agrícola de la Comunidad Económica Europea en el grado que ésta afecta a las exportaciones latinoamericanas.

El viaje de McNamara

Con respecto a la visita de McNamara a Buenos Aires, programada para los días 18 al 22 de octubre, el portavoz reveló que el presidente del Banco Mundial viaja para inspeccionar la zona donde las autoridades argentinas piensan erigir el complejo hidroeléctrico de El Chocón-Cerros Colorados.

McNamara también viajará a la localidad de Balcarce para interiorizarse de la marcha de un programa de desarrollo ganadero que ha recibido respaldo financiero de la entidad internacional.

Papel prestigioso

(Cont. de la 1a. pág., 9a. col.)

dad). Esta vez, los oradores mencionaron con frecuencia este sistema, que en opinión de algunos puede crear una nueva era en el régimen monetario mundial, pero todavía el tratado respectivo no ha sido ratificado por suficiente número de países.

En cuanto a los precios de los productos básicos, el Fondo había encargado a una comisión de peritos la preparación de un informe amplio. El informe, por lo menos su primera parte, ya está listo. Es un estudio a fondo, que procura abarcar la cuestión en su totalidad. La América latina era la que hacía más fuerza para que se firme un tratado al respecto; a Francia no le agradan mucho las consecuencias que podría tener para ella un compromiso de esa clase, pero en vez de oponerse propuso al contrario que se aprobara este mismo año. Siendo un problema tan difícil, una aprobación rápida sólo podía dar por resultado un acuerdo muy vago y anodino. Se llegó a un término medio con el compromiso de tomar una resolución en junio de 1969.

No cabe duda de que el Fondo Monetario Internacional y el Banco Mundial se han venido afirmando año tras año como una poderosa organización para la estabilidad de las monedas. Quedan fuera de ella los países sometidos a la influencia soviética (no así Yugoslavia y algunas naciones de las llamadas "no alineadas").

Checoslovaquia, que ya en la posguerra había querido participar del Plan Marshall, aspira sin duda alguna a ingresar en el Fondo, pero se cree que han disminuído mucho sus esperanzas después del fraternal abrazo que recibió en agosto último.

Juan Ortiz de Rozas y Ezcurra

Centenario de su nacimiento

(Jueves 3)

Don Juan Ortiz de Rozas y Ezcurra, el centenario de cuyo nacimiento se cumple hoy, fue una figura de actuación tan larga como sobresaliente en la actividad pública y en el ambiente agropecuario de nuestro país. En su carrera política, en efecto, alcanzó altas distinciones, tales como la de ministro de Obras Públicas de Buenos Aires y la de diputado y senador en la Legislatura del mismo distrito, funciones todas en las que supo destacar su versación en cuestiones relacionadas con las necesidades del campo bonaerense y con el progreso de las ciudades y las industrias fundamentales de la provincia. Sus inquietudes en esas materias dieron relieve, asimismo, a su gestión en la Subsecretaría del Ministerio de Agricultura de la Nación, al frente de la Dirección General de Agricultura de la misma secretaría de Estado y como presidente de la Comisión Nacional de Defensa Agrícola. Vinculado por tradición de familia a la vida del campo, poseía un cabal conocimiento de sus posibilidades y problemas y se dedicó con ahínco a estudiar las primeras y a aportar soluciones a los últimos.

El señor Ortiz de Rozas y Ezcurra nació en esta capital y cursó estudios en la Escuela de Agronomía de Santa Catalina. Integró más tarde el consejo directivo de la Facultad de Agronomía y Veterinaria de la Universidad de La Plata y actuó como comisionado municipal y miembro del Concejo Deliberante de la misma ciudad. Los cargos de director del Banco de la Provincia de Buenos Aires, de organizador y presidente de la Conferencia Económico Agraria de la provincia de Buenos Aires, y de fundador y presidente de la Sociedad Anónima Mercados Generales de Hacienda y de la Compañía de Seguros Providencia, entre otros, lo contaron como brillante titular y autor de interesantes iniciativas. Pero su actividad, empero, no se limitó a ellos y fue también miembro de la Sociedad Rural Argentina, cuyos "Anales" dirigió durante ocho años, e integró las firmas Ortiz de Rozas y Aldao y Funes, Lagos y Compañía, fundó la Cabaña San Bernardo y actuó como secretario del Primer Tribunal de Honor de la Prensa Argentina y como comandante de la Guardia Nacional de Brandsen y director del Banco Español del Río de la Plata. Organizó los trabajos y estudios de defensa agrícola presentados en la Exposición Nacional del Centenario y en la Exposición del Centenario de Chile y en ellas, como en otras, realizadas en Rubaix, Francia, y Turín, Italia, obtuvo importantes distinciones.

El señor Ortiz de Rozas Ezcurra, fallecido en esta ciudad el 18 de junio de 1947, era hijo de don Juan Manuel Ortiz de Rozas y Fuentes y de doña Malvina de Ezcurra. En su memoria, hoy a las 19.45 se oficiará una misa en la iglesia del Salvador.

Transferencia de tareas a la Aduana

Por decreto 5888, el Poder Ejecutivo derogó una disposición similar dictada bajo el número 7180/65, por la cual fue transferida a la Dirección Nacional de Aduanas la prestación de los servicios de almacenaje, eslingaje, balanza y guinche de entrega a plaza de las mercaderías depositadas en los almacenes fiscales. Estas tareas se hallaban y se hallan a cargo de la Administración General de Puertos.

En virtud de la sanción de la ley 16.972, que reglamentó el trabajo portuario y ordenó la racional utilización de las instalaciones, así como la creación de las Capitanías de Puertos —dispuestas por ley 16.971— a las que se atribuyó la coordinación de las tareas de las reparticiones estatales en jurisdicción de los puertos nacionales, las secretarías de Estado de Hacienda y Transporte resolvieron crear una comisión conjunta a efectos de estudiar las soluciones más convenientes y adecuadas a las condiciones y modalidades operativas de los puertos.

Tras un estudio exhaustivo del problema, dicho organismo por decisión unánime de sus integrantes llegó a la conclusión de que en las actuales circunstancias no se justifican la unificación de las tareas de fiscalización aduanera y la prestación de los servicios específicamente de explotación portuaria, atento los cambios operados desde la reestructuración de los puertos y a la política trazada en la materia.

En razón de ello la comisión entendió que resultaba contraproducente la vigencia del decreto 7180/65, con los propósitos de transformación integral del sistema portuario del país.

Asume el jueves sus funciones el Gral. Chescotta

El jueves próximo a las 9, en un acto que presidirá el ministro de Defensa, ingeniero Emilio van Peborgh, asumirá el cargo de director general de Fabricaciones Militares el general Oscar M. Chescotta. La ceremonia tendrá lugar en la sede de ese organismo, Cabildo 65.

Se supo también ayer que el cargo de director de Administración del Ejército, que deja vacante el general Chescotta, sería ocupado por el general Alberto Rocatagliatta.

Serán importados 300.000 tns. de cemento anuales

(viernes 4)

En pocos días más el Gobierno autorizará la libre importación de cemento portland en volúmenes cercanos a las 300 mil toneladas anuales, desde ahora hasta 1970.

Con relación a la escasez y aumento registrado en el precio del cemento, consultado al subsecretario de Comercio Interior, señor Angel Durini, éste expresó que el Poder Ejecutivo estudia el problema juntamente con funcionarios de las Secretarías de Obras Públicas y de Comercio Exterior y que, en caso de persistir la situación —dijo—, está decidido a autorizar

Racing triunfó en gran cotejo

El último de los goles de Racing. Basile supera la marca de Mansilla y anota

Independiente y sus serias imperfecciones defensivas

Excelente estado de la cancha, a pesar de la intensa lluvia de días anteriores. Sin embargo, en el piso no pareció afirmarse bien la extrema línea defensiva de Independiente, porque apenas se inició el match, y en el primer ataque de Racing, Pavoni marró su rechazo; Cárdenas quedó a disposición del gol, pero su remate resultó desviado.

El team local volcó con frecuencia una acción ofensiva vibrante y Trucchia, a poco, neutralizó con esfuerzo un potente shot de Maschio. Acevedo, casi en seguida, salvó a su valla de otra situación apremiante. Independiente, exigido por el ahinco rival, cubrió hasta con ocho jugadores su línea de fondo y no tuvo armado para el arranque, mientras que Racing ubicó bien a sus jugadores en cualquier sector y llegó en forma neta, cuantas veces se lo propuso, hasta las proximidades de Trucchia, cuya valla cedió a los 19 minutos, de este modo: centro de Cárdenas, potente despido de Basile interceptado a medias por el arquero, ingreso de **Salomone**, tiro corto y gol.

Tres minutos después, pujante contraataque visitante. Pastoriza extendió hacia la izquierda en dirección a **Yazalde**, quien se cerró hábilmente y epilogó su carrera con un recio remate bajo que escapó al control de Cejas, estableciendo así el empate. Cesó Racing en su aptitud del comienzo, al tiempo que menudearon los avances adversarios en dos de los cuales Yazalde tiró ambas veces sin dirección. Sobre los 38 minutos, Ibáñez cubrió la plaza de Mírcoli; algo más tarde, chocaron Yazalde y Cejas en acción vehemente, lesionándose los dos y, casi en las postrimerías de la etapa, Juan Carlos Días trabó a Pastoriza, dentro del área, sin que el árbitro sancionase la infracción.

Segundo tiempo

En Racing, Martinoli dejó su plaza, entrando Raffo, quien, sobre el par de minutos, lanzó un centro largo; la pelota rebotó en uno de los postes, y **Salomone**, mediante un cabezazo, anotó el segundo tanto. Pleno dominio racinguista y concreta desorientación en las últimas líneas visitantes. Ocho minutos: Rulli se proyectó largamente y apoyó a **Salomone**, quien, muy próximo al área grande, remató con rara violencia e hizo llegar la pelota a la red por un ángulo alto.

Independiente, no obstante el desnivel de las cifras, llevó reiteradas cargas. Una maniobra entre Pastoriza, Yazalde y Tarabini, la finalizó éste y la pelota, imprevistamente, dio en el cuerpo de Cejas. Sin embargo, a los 13 minutos, otra ventaja local: centro largo de Cárdenas, pelota localizada por Salomone y entregada a **Basile**, cuyo tiro cruzado significó el último gol del match.

El partido, con todo, no era para tamaño desnivel en sus cifras. Racing exhibía un gran poder ofensivo y una llegada a fondo clara y veloz, de ahí, pues, el motivo de sus cuatro goles, aun cuando la ambición racinguista estuvo casi siempre facilitada por los yerros defensivos de Independiente, cuyos delanteros y también sus volantes muchas veces estuvieron, desde luego que vanamente, sobre el último sector de los locales. Cejas, en los últimos minutos, estuvo muy activo, requerido por sendos envíos de Savoy, Yazalde y Savoy, pero en todos los casos impidió que el tanteador se alterase.

Scores y taquillas

Los resultados y recaudaciones de los matches de la quinta fecha del campeonato Nacional y de la sexta del Promocional de primera organizados por la Asociación del Fútbol Argentino, realizados ayer, fueron los siguientes:

Nacional

Racing	4 v.	Independiente	1	$ 4.448.020
San Lorenzo	3 v.	Huracán	1 „	3.463.500
Belgrano (Cba.)	2 v.	Huracán (B. B.)	2 „	3.013.600
Los Andes	1 v.	Boca Juniors	1 „	2.825.140
River Plate	3 v.	Lanús	0 „	2.177.120
San Martín (Tuc.)	0 v.	Ind. Riv. (Mza.)	0 „	1.345.700
Vélez Sarsfield	4 v.	Rosario Central	2 „	1.165.380
Estudiantes	0 v.	Colón	3 „	955.360
		Total		$ 19.393.820

Promocional

San Martín (S. J.)	0 v.	Argentinos Jrs.	0	$ 850.000
Banfield	2 v.	S. Lorenzo (M.P.)	0 „	134.880
Recaudación de los dos partidos				$ 984.880

Cotejos para hoy

Newell's Old Boys v. Central Córdoba (S. E.) a las 15.
Chacarita Jrs. v. Huracán (Ctes.), en Racing, a las 20.40
(televisará Canal 7)

Mirador deportivo

Por OLIMPICO

(viernes 4)

El periodismo, ese embrujo, esa vibración, esa tensa e insomne entrega total, ese juego mágico que inunda la piel y el alma de secretas conmociones, tiene un mandamiento que debe ser practicado con la obsesiva mecánica de un rito: la verdad. Un ser ínfimo, prolijamente pequeño, gris, rencoroso y agrio, no podrá ser atrapado nunca por la sutil telaraña de su magnetismo. Es un ser muerto para esa entrega, un ser que ni siquiera nació para querer ni para sufrir, para soñar ni para creer, y al que un cataclismo biológico le negó la suprema posibilidad de la ternura: la de saber estremecerse. Su alma no es, precisamente, de vidrio, aunque sea tan imperturbablemente lisa como él. No se astilla ni se quiebra. Tiene la desolada y triste inalterabilidad de una roca.

* * *

Nadie pensó en que la noche del miércoles 25 de septiembre pudiese engendrar una fábula sin grandeza, penosamente encendida de iras, obscura, diminuta como la imaginación de sus fabulistas. Dos equipos entraron en una cancha para aspirar a una lógica ambición común: el triunfo. Eran veintidós futbolistas que palpitaban como veintidós hombres, con las debilidades, los impulsos, la codicia, los errores de muchos hombres. No eran perfectos. Eran sólo veintidós hombres glorificados por esa pasión de los inestables, de los que hoy admiran por una victoria y mañana ofenden por un revés. Uno de esos equipos venció. Podía haber sido un hecho simple, cotidiano, perdido en el laberinto de las lacerantes urgencias que angustian al mundo. Podía haber sido...

* * *

Pero eran veintidós hombres rodeados de miles de hombres. El partido es, tal vez, lo que menos interese. Fue una lucha más con un destino más perdurable. No fue más violenta que ninguna otra lucha ardorosa, movida por la estructura apasionada, vigorosa y mordiente que desencadena la imperiosa necesidad del éxito. Aquella noche, empero, sucumbía un presuntuoso prestigio. Caía, concretamente, una altivez grandilocuentemente signada por el mito de la intocabilidad. La lucha se desvaneció. Murió normalmente. Pero alguien quiso resucitarla. Quizá fuese un diabólico reanimador de lo inerte, de lo ya definitivamente muerto.

* * *

De ese país futbolísticamente vencido, un eco estruendoso devolvió la imaginación chata de un puñado de sus fabulistas. Era un manojo de hombres de prensa espiritualmente inhabilitados para una función para la que habían sido extrañamente habilitados. No padecían, por cierto, de una miopía física. Su mal era infinitamente peor: sufrían de una epidémica miopía mental. Una avalancha de injurias se descargó sobre la lucha de aquella noche ya desvanecida. Reproducirlas sería agraviar al periodismo. Sus relatos geométricos revelaban una inspiración de calcomanía: parecían trazados con un pantógrafo. En ese país del buen fútbol. Esos once hombres imperfectos, denostados hasta el deformado grado de la exaltación, nada tenían que ver, en un rectángulo limitado por una pasión, en su función específica y transitoria de futbolistas, con la política, la economía, la religión, la laboriosidad, la vida de su país. Eran sólo once futbolistas zaheridos por la imperdonable culpa de haber sido mejores, indiscutiblemente superiores, a otros once futbolistas durante noventa minutos de juego.

* * *

Futbolísticamente, los argentinos podrán ganar o podrán perder. Tal vez, tampoco podrán enseñarle a nadie el hábil y astuto manejo de una pelota de fútbol. Pero periodísticamente siguen aún ejerciendo la suprema religión de la verdad, porque saben,

juego, orgulloso de su apasionante invención para multitudes, esa avanzada del arrebato, esos hombres de prensa, demostró, deplorable, penosamente, que no hay peor perdedor que el que no sabe perder.

* * *

Algunos, muy pocos, fueron sinceros consigo mismos, que es, al fin, la forma más decorosa de saber ver, de saber sentir, de saber juzgar y de saber contar. "Daily Express", por ejemplo, afirmó: "Peores cosas suceden a veces en los encuentros por la copa de Inglaterra". ¿Qué era lo que estaba en juego aquella noche? No eran, por cierto, ni el presente ni el futuro de dos países. No era el bienestar definitivo de sus habitantes ni de sus descendientes. No era su historia; tampoco sus tradiciones. Era sólo un partido de

al fin de cuentas, que su oficio debe ser una pasión sin distorsiones, sin gritos, humilde, silenciosa, invadida de vigilia y de largas horas temblorosas alumbrando su ejercicio de dignos feligreses: el de la fidelidad. Aquel manojo de hombres prolijamente pequeños, con alma de papel, quizá nunca, frente a sí mismos, podrán decirse: "Mi orgullo, el único, es el de no haber mentido". El periodismo, el auténtico, sonríe tolerante, tristemente. Pero ni se siente rozado por ninguna injuria. Su alma es invulnerable. El otro periodismo, el de la fantasía ultrajante, el rencoroso, el de la deformación, sólo pertenece a hombres diminutos, sin rubores, incapaces de avergonzarse ni siquiera cuando radiografían su alma. Tal vez no se enrojezcan porque no la tienen.

Otras actividades

Boxeo

Juan Aguilar (73Kg.) empató con Carlos Salinas (73Kg.300) en el segundo combate de fondo de la reunión de boxeo realizada anoche en el estadio Luna Park.

Se repitió entonces el resultado de la anterior confrontación entre ambos púgiles, quienes están ubicados en el ranking nacional de los medianos, Aguilar primero y Salinas sexto.

En la primera pelea de fondo igualaron Ubaldo Duarte (55kg. 300) y Santos Silva (54kg.700).

Automovilismo

SAN JUAN (De un enviado especial). — Eduardo Copello, con el TorinoBerta, ganó el premio Cien Millas YPF que la Asociación Sanjuanina de Volantes organizó para coches TC en el circuito del Zonda, sobre dos series de 25 vueltas y una extensión absoluta de 161 km. 500, definida por suma de tiempos. El ganador totalizó 1h. 11m.48s.8/10 y su promedio general ascendió a 134kph.933. En la primera serie —que ganó Copello— su registro neto fue de 35m.22s.8/10 (136kph.941); en la segunda triunfó Gastón Perkins en 35m.36s.8/10 (136 kph.44). Le correspondió también a Copello el record de la vuelta; en el segundo circuito de la serie de apertura empleó 1m.20s.9/10, corriendo a 143 kph.733. La prueba transcurrió con toda normalidad y una densa muchedumbre presenció el espectáculo, que se desarrolló en medio de agradable temperatura ambiente, bajo un sol tibio.

Tenis

CARACAS, 6 (AP). — Finalizó en esta ciudad el Campeonato Sudamericano de Tenis con las victorias de la Argentina, Colombia y Chile en las categorías varones menores, damas y caballeros, respectivamente.

Lorenzo Soriano, de la Argentina, se impuso a Carlos Cuberos, de Colombia, por 8-6, 5-7 y 6-4, en el partido final de singles por la copa Harten, que se adjudicaron los argentinos. Las otras dos ganadas por la Argentina fueron las copas Colombia y Chile para niñas juveniles y menores

Por la copa Osorio, para damas, Mabel Vrancovich, de la Argentina, se impuso a María Victoria Holguín de Colombia, por 6-4 y 6-3, pero la victoria de Isabel Fernández de Soto, de Colombia, sobre Graciela Morán, de la Argentina, en el match decisivo por 6-4, 3-6 y 6-2, permitió a Colombia lograr el triunfo final.

Patricio Cornejo y Jaime Fillol, de Chile, vencieron a Miguel Olvera y Francisco Guzmán, del Ecuador, en el match de dobles por la copa Mitre, y el score fue 4-6, 6-1, 6-2 y 6-4. El último cotejo entre Francisco Guzmán, del Ecuador, y Jaime Pinto, de Chile, fue ganado por aquél por W.O., a causa de que Pinto presentó un certificado médico que le impedía jugar, pero la delegación ecuatoriana no aceptó la sustitución de Pinto por otro jugador chileno, y, en consecuencia, éste debió ceder el punto a Guzmán. No obstante, Chile se adjudicó la copa Mitre por 3 a 2.

El éxito brasileño

CARACAS, 6 (AFP). — Brasil triunfó, por segundo año consecutivo, en el torneo por la copa Bolivia, para equipos de varones juveniles, del XXXV campeonato sudamericano de tenis, al vencer en la rueda final a Venezuela por 3 a 1.

En la semifinal Brasil venció al Perú por 3 a 0. En el match decisivo con Venezuela, Carlos Fernández, del Brasil, batió a Carlos Menéndez, de Venezuela, por 10-12, 6-2 y 6-3. Luego, Fernando Gentil, brasileño, fue vencido por el venezolano Jorge Andrews por 6-4, 6-8 y 6-4. En el encuentro de dobles triunfaron los brasileños, colocándose así 2-1, y en el tercer cotejo individual, Fernando Gentil batió a Menéndez por 6-4 y 6-3.

Brasil fue, además, subcampeón en las copas Chile, para niñas menores, y Colombia, para niñas juveniles, perdiendo en ambas con la Argentina por 3 a 2.

Julián Ganzábal y Norberto Herrero son finalistas del 52º campeonato de tenis de la ciudad de Buenos Aires en la prueba de singles de varones del certamen que se efectúa en el Belgrano Athletic Club.

En cotejos interesantes vencieron en la rueda semifinal a Oscar T. Escribano y Julio C. van Kerckhoven, respectivamente. C. Aguirre es el nuevo campeón de la selección de menores, y Jorge Aldaz y Oscar González Bonorino triunfaron en la prueba de dobles de veteranos.

María Cristina Fernández batió a Elvira Weisenberger en la rueda semifinal de la selección de mujeres, y estas dos promisorias tenistas volvieron a enfrentarse en el Club Banco de la Nación, donde la señorita Weisenberger batió entonces a la señorita Fernández y se consagró campeón metropolitana de niñas juniors. Otros matches semifinales se jugaron en el Belgrano Athletic Club, donde toca a su fin el certamen.

Equitación

Una jornada con un final emocionante fue la realizada en la pista cubierta del Club Hípico Argentino, en Núñez. Dos pruebas con un buen número de participantes constituyeron el programa de la tarde. Gran cantidad de público siguió el desarrollo de los dos concursos, lo que puso un marco de calor en una tarde de clima muy poco propicio.

El variado de desempates sucesivos con que cerró la reunión, alcanzó brillantes alternativas, ya que a través de cuatro desempates se llegó hasta 1m.80 de altura en las vallas.

Aunque no fueron muchos los jinetes que finalizarán la primera pasada a 1m.40 sin cometer faltas, un grupo de cinco o seis parejas se mantuvo hasta 1m.70. En esta última sólo salvaron limpiamente Jorge Osacar, con Amparado, y Hugo Arrambide, con Adagio.

En un primer intento en 1m.80, ambos jinetes tuvieron un derribo. En la siguiente vuelta, a la misma altura, Jorge Osacar pasó limpiamente, mientras Arrambide tiró el oxer colocado a la altura máxima.

Meritoria fue la labor de Osacar, quien tuvo una excelente oportunidad para hacer brillar las notables condiciones de Amparado. El poderoso tordillo no cambió su aire tranquilo de siempre, pero hizo una exhibición de potencia que unida a la decisión de su jinete dio por resultado un magnífico triunfo. Con este primer puesto Jorge Osacar se hizo acreedor al Gran Premio Fulton.

No menos destacable fue el trabajo de Arrambide. Su caballo Adagio es de condiciones físicas muy inferiores al de Osacar, pero aún así, la agilidad reemplazó a la fuerza y quizá tiró los palos del último salto porque Arrambide estaba convencido de que así sucedería. De todas maneras, fue otra tarde de victorias para este jinete, que se impuso con holgura en la prueba de novicios, con su yegua Marilín.

Los resultados

Saltos variados, jinetes A. con caballos novicios, 1m.10: 1o., Rodolfo Patelli, con Castigo; 2o., Hugo Arrambide, con Majestuoso, y 3o., Jorge Llambí, con San Patricio.

Saltos variados, jinetes A, con caballos debutantes, 1m.: 1o., Martín Mallo, con Fulton, y 2o., Gerardo Jáuregui, con Fugitivo.

Saltos variados, jinetes A, con caballos novicios, 1m.20: 1o., Hugo Arrambide, con Marilín, 0 en 26.4|5 ; 2o., Carlos Damm, con Otoño, 0 en 29.4|5, y 3o., Gerardo Jáuregui, con Marcos, 0 en 30.3|5, los tres en 1m.50.

Saltos variados, jinetes A, con caballos ganadores, 1m.40: 1o., Jorge Osacar, con Amparado, 0; 2o., Hugo M. Arrambide, con Adagio, 4, los dos en 1m.80, y 3o., empatado entre Gerardo Jáuregui, con Don Isauro, y Martín Mallo, con Yapaí, los dos con 4 en 1m.70.

Yatching

El fin de semana no fue propicio para la práctica del yachting a vela, ya que anteayer el fuerte viento del Sudeste, de 50 kilómetros horarios, marea en creciente e intensa marejada obligaron a suspender las regatas para clases de orza que habían organizado distintos clubs náuticos.

Empero, se efectuaron las competencias para la clase Dragón por el Torneo de Primavera del Yacht Club Argentino y una sola regata de la clase Grumete por el premio Comodoro Lacaze, que había preparado el Club Universitario.

También a las 23.50 comenzó la original prueba para solitarios, que organizó el Náutico Olivos, hasta la costa uruguaya. Ayer una intensa niebla hizo imposible realizar las pruebas anunciadas.

Adversas condiciones

Catorce yates se inscribieron en la regata para navegantes solitarios por el premio Mieres Náutica, divididos en fórmula Cruising Club of America, serie E, de yates hasta 38 pies de eslora total, y clases Grumete, Classic 22 y Río de la Plata.

Fuerte viento del Sudeste de 35 kilómetros, con rachas de 40, y regular marejada provocaron numerosas averías en los yates que se aprestaban a salir y sólo seis se dirigieron a la línea de partida, ubicada en el Km. 9,8 del canal costero.

Pero el viento volvió a soplar con mayor intensidad, lo que provocó averías en el velamen del Baruyo y Cruz del Sur; sufrió daños el timón del Embotí, un monotipo Classic 22, y un clase Grumete rompió los obenques de babor.

De esta forma, quedó sensiblemente disminuída la participación de solitarios y sólo participaron Jorge Arena, con Silver Crest, y Rodolfo Fernández, con Martín Fierro, ambos de la fórmula del Cruising.

Los yates tuvieron que virar la baliza Piedra Diamante, marca ubicada frente a Colonia (R.O.U.) y realizar un trayecto de 54 millas. La niebla hizo caer en forma notable el viento y el timonel del Silver Crest, viró baliza Diamante a las 10.30 de ayer y una hora después lo hizo Fernández.

La intensa niebla no fue obstáculo para que Arena demostrara sus notables condiciones de navegante y cruzó la línea final a las 17h.22m.45s., adjudicándose la Cinta Azul al barco que llegue primero en tiempo real y el trofeo Mieres Náutica por ganar su serie. Tres horas después arribó Fernández, con Martín Fierro.

Yacht Club Argentino

Cuatro yates partieron desde frente a la Dársena Norte, en la quinta regata por el torneo de Primavera, que organizó el Yacht Club Argentino para la clase Dragón.

Jorge Salas Chaves, con Karin, y Juan Carlos Schenone, con Chasquido, se alternaron en la vanguardia durante la primera mitad del recorrido y finalmente desertó este último por averías al levantarse la cubierta a raíz del esfuerzo realizado por el punto de escota de la vela genoa. Carlos Prelooker abandonó al romper el mástil de su yate Dusty y también quedó fuera de regata Juan Zúccoli, con Chajá, por averías en el velámen. Salas Chaves, al quedar solo en regata —holgadamente puntero—, decidió abandonar. De esta forma, finalizó el certamen para esta clase, con la siguiente puntuación: 1o., J. Salas Chaves, 0 puntos en contra; 2o., Juan Carlos Schenone, 12; 3o., J. Zúccoli, 22,8, y 4o., C. Prelooker, 32 puntos en contra.

Premio Comodoro Lacaze

En la primera prueba por el premio Comodoro Lacaze, no partieron cinco de los ocho inscriptos, abandonó uno y sólo terminaron dos en este orden: 1o., Jorge González, Aleluya, 2h.1m.15s, y 2o., Bernardo Alderete, Caribou, 2h.5m.45s. Ayer no se realizaron las dos pruebas anunciadas.

Golf

En el San Isidro Golf Club se jugaron las dos últimas vueltas de 18 hoyos del torneo a 72 para aficionados por el gran premio de esa institución y Benjamín Cornejo, que comenzó los últimos 18 con tres golpes de desventaja con respecto a A. Durañona Frías, y uno con Hernán Fernández, se impuso en la categoría scratch y empató con F. P. Calise en la de 9 de ventaja. Por no ser acumulables los premios obtuvo Calise el de esta última categoría.

Carlos Prati y Roberto Bejar fueron los vencedores en las otras dos categorías.

La clasificación final es la siguiente:

Scratch

B. Cornejo	149 36 41 37 35 298
H. Hernández	150 38 37 38 38 301
A. Durañona Frías	147 39 37 38 41 302
J. Ponzio	150 41 38 36 39 304

Hasta 9 de ventaja

B. Cornejo	149 36 41 37 35 298 12 286
F. P. Calise	148 39 38 41 40 306 20 286
A. Durañona Frías	147 39 37 38 41 302 12 290
R. Civitarese	155 43 37 35 39 309 16 293

Logró el premio Francisco P. Calise, por no ser acumulables las recompensas.

De 10 a 15

C. Prati	178 43 45 41 42 349 60 289
J. Favario	162 48 44 41 43 338 48 290
D. Castro	170 42 42 42 40 338 40 298

De 16 a 22

R. Bejar	183 44 50 49 48 372 68 304
C. A. Mier	188 49 45 50 45 377 68 309

Deportivo General Mitre

Premio Calvet

Hasta 9 de ventaja

D. Cotarello y A. Chinquini	33 35 68 6 62
C. A. Nicolosi y R. Mancini	34 33 67 3 64

De 16 a 22

C. A. Baccari y C. A. González	40 37 77 11 66
D. Martínez y P. Nápoles	37 38 75 8 67
H. Varela y S. Coltellini	41 36 77 10 67
M. Medina y H. Santiago	41 37 78 11 67

Approaching: Hasta 9, A. Mosquera, a 70 centímetros; de 10 a 15; M. D'Angelis, 1,95 metros; de 16 a 22; J. Lenti, 3,15 metros.

Driving: Hasta 9, R. Mancini, 280 yardas; de 10 a 15; L. Abenante, 272 yardas; de 16 a 22, H. Dupuy, 270 yardas.

Jockey Club

Copa Carlos Pellegrini

Campeonato del Club, cuartos de final: A. J. Vercelli a M. de la Serna por 5 y 3; J. L. Fourcade a G. E. Leguizamón por 4 y 2; H. Berthé a E. Zemborain, por w.o.; y H. F. Bonadeo a H. Lanfranco por 2 y 1.

Semifinales: Vercelli a Fourcade por 7 y 6, y Berthé a Bonadeo, en el 20.

Golf Club Argentino

Trofeo T. T. Watson

Cuartos de final: L. A. Obarrio (h.) y C. M. Nielsen a S. L. Aráuz y S. Cardona por 3 y 2; N. Ocampo y C. Otero Monsegur a M. A. Paz y J. C. Aráuz por 6 y 4; a Menéndez Behety y H. Sylas Monsegur a J. Aguirre Ocampo y M. Aguirre, por 4 y 3; y E. de Bary y A. Mihanovich a M. J. Campos Carlés y J. M. Viller por 2 arriba.

Hindú Club

Campeonato de socios
(Clasificación)

G. Ehrman	36 38 74
R. Benito (h.)	38 37 75
R. Suárez	39 37 76
G. Rosas	38 38 76

Premio con ventaja

A. Briozzo	40 37 77 9 68
J. Delucchi	41 43 84 16 68
J. Grimberg	46 40 86 15 71

Olivos Golf Club

Copa Sunshine
(Clasificación)

R. Elizalde y J. A. Nicholson	41 40 81 13 68
E. Benedit y C. Atkinson	40 41 81 11 70
R. Romer y W. Ardizone	42 41 83 12 71

Gran Premio General San Martín: Los días 15 y 16 del actual, se efectuará el premio indicado, que fuera suspendido oportunamente, a 54 hoyos para damas, abierto, en las tres clásicas categorías, con puntaje para el ranking. Las inscripciones se recibirán en Reconquista 348 y en el Club.

Ituzaingó Golf Club

Premio San Francisco, socios

O. Zárate	40 42 82 9 73
H. Agüero	46 43 89 12 77

San Andrés Golf Club

Torneo Mensual, socios

L. Duhau	36 37 73 1 72
A. Bracuto Faré	47 44 91 19 72

Se impuso por desempate automático Bracuto Faré.

Copa Francia

F. J. Vallejos y E. Costa	32 34 66
C. Márquez y P. Porto	33 34 67

Club Universitario

Campeonato de socios
(clasificación, últimos 18)

E. Gorleri	80 36 41 157
J. J. Perriere	79 39 39 157
G. Rodríguez Alvarez	82 37 40 159

Con handicap

L. Orsay	88 48 44 180 34 146
J. C. Recagno	98 46 46 190 42 148
M. Martín	88 42 44 174 22 152

Hurlingham Club

Campeonato de socios
Hasta 9 de ventaja

Semifinales: C. Bracht a C. A. Lanusse, por 4 y 3, y R. F. Zemborain a V. Zemborain, por 1 arriba.

De 10 a 22

Semifinales: W. R. Edbrooke a G. Antonini, por 5 y 4, y M. A. Emery a J. Barrios, por 7 y 5.

Torneo para socios

N. Ulivi	41 42 83 14 69
A. Cavanagh	40 41 81 8 73

Esgrima

Se realizó en el Jockey Club un concurso de sable con ventaja por la copa Justo Bergadá Mujica, certamen en el que los aficionados de primera categoría otorgaron un golpe de ventaja a los de segunda y dos a los de tercera.

Se impuso invicto Nicolás Matienzo, de intensa y sobresaliente actuación en la temporada, representante del Club Francés y alumno del profesor Eduardo Gardere.

La clasificación final fue la siguiente:

1o., Nicolás Matienzo (CF), ocho victorias, ningún revés, 40 golpes a favor y 23 en contra; 2o., Guillermo Scherer Keen (JC), seis, dos, 36 y 29; 3o., Carlos Gregorini (JC), cuatro, cuatro, 31 y 29; 4o., Arturo Diehl (PA), cuatro, cuatro, 31 y 30; 5o., Augusto Rizzi (CF), cuatro, cuatro, 34 y 31; 6o., Augusto Zabala (CF), cuatro, cuatro, 30 y 32; 7o., Gregorio Lista (PA), cuatro, cuatro, 30 y 33; 8o., Carlos Martínez Rolón (PA), tres, cinco, 30 y 35. Los esgrimistas Diehl, de segunda categoría, y Gregorini, de tercera, fueron primeros en sus respectivas divisiones.

CAMPEONATO NACIONAL

CLUBS	J.	G.	E.	P.	Pts.	Goles F.	Goles C.	Local G.	Local E.	Local P.	Visitante G.	Visitante E.	Visitante P.
River Plate	5	4	1	–	9	15	2	3	–	–	1	1	–
Colón	5	3	2	–	8	11	4	2	–	–	1	2	–
Racing	5	3	2	–	8	9	4	3	–	–	–	2	–
Vélez Sarsfield	5	3	1	1	7	12	7	2	1	–	1	–	1
Los Andes	5	2	2	1	6	8	5	2	1	–	–	1	1
Boca Juniors	5	2	2	1	6	5	3	1	1	–	1	1	1
Rosario Central	5	2	1	2	5	7	6	2	–	–	–	1	2
San Lorenzo	5	2	1	2	5	7	7	2	–	1	–	1	1
San Martín (Tucumán)	5	1	2	2	4	3	6	1	1	1	–	1	1
Independiente	4	1	1	2	3	7	8	1	1	–	–	–	2
Belgrano (Córdoba)	5	–	3	2	3	5	9	–	3	–	–	–	2
Lanús	5	–	3	2	3	5	9	–	2	–	–	1	2
Huracán (B. Blanca)	5	1	1	3	3	5	13	1	–	1	–	1	2
Indep. Rivadavia (Mend.)	5	–	3	2	3	1	9	–	2	–	–	1	2
Huracán	5	1	1	3	3	3	7	1	1	–	–	–	3
Estudiantes	4	1	–	3	2	1	5	1	–	1	–	–	2

Fueron obtenidos en total 104 goles.

El Nacional encumbró a Indian Chief

El resultado

6a. carrera — GRAN PREMIO NACIONAL — 2500 mts.

Para productos de sangre pura nacidos desde el 1º de julio de 1965. Peso: 57 kilos los potrillos y 54 kilos las potrancas. **Premios: $ 15.000.000** y un objeto de arte al 1o., **4.500.000** al 2o., **3.000.000** al 3o., **1.500.000** al 4o., **750.000** al 5o. y un objeto de arte al criador. (La Asociación de Propietarios de Caballos de Carrera y el Círculo de Propietarios de Caballerizas Sangre Pura de Carrera obsequiarán con sendas medallas al propietario del producto ganador.)

		Nº	Gan.	Placé	Pag.
1	**INDIAN CHIEF**, 3 a., z. c., 57 kilos, Pronto - Goya Linda, cab. El Turf, Julio C. Fajardo	(4)	1.568.700	156.300	—
2	**Snow Glass** 57 (Snow Cat - Amancay), Oscar R. Domínguez	(3)	8.964.000	565.600	5.60
3	**Lostaló** 57 (Lacydon - Retórica), Justo Torres B.	(2)	2.352.200	248.300	21.70
4	**Pascal** 57 (The Rabbi - Proud Helen), Oscar A. Nardi	(13)	1.215.300	131.500	42.10
5	**Cerro Moro** 57 (Right of Way - La Ballenera), O. A. Cosenza	(8)	4.597.400	348.100	11.10
6	**Figonero** 57 (Idle Hour - Fine Feathers II), A. D. Etchart	(1)	2.011.600	211.700	25.60
7	Harmattan 57 (Court Harwell - Squall), Eduardo Jara	(5)	5.997.800	577.800	8.50
8	Tackle 57 (Tahoe - Smacker), Ever W. Perdomo	(12)	595.000	118.700	86.—
9	Velvet Grass 57 (Grass Court - Oaxaca), Osvaldo R. Tévez	(9)	5.332.300	430.400	9.60
10	Suponte 57 (Prince d'Or - Silgada), Héctor A. Prieto	(10)	1.755.900	432.300	29.10
11	Bonpa 57 (Bonín - Patrice), Ramón I. Encinas	(11)	1.683.900	207.300	30.40
	Totales		36.074.100	3.428.000	

No corrieron: Mondragón y Frescor.

Dividendos: Indian Chief, **$ 32,60** y **8,20**; Snow Glass, **$ 3,70**; Lostaló, **$ 5,90**. Llave ganadora (3-4), **$ 45,10**. 8 cpos., 1, 4, 3, ½ cbza., 5 cpos., 2, 2, 1 y s/a. 2m.35s.3/5. Cuidador: Sergio Lema. Criador: Haras El Turf.

Un ganador por varios cuerpos —Indian Chief—, una generación mal representada, y lo peor que se recuerda durante el último lustro, tal es lo que sugiere el Gran Premio Nacional que ayer tuvo como escenario el hipódromo de Palermo.

El resultado de la carrera, inesperado tanto por la cotización del vencedor como por la forma en que se impuso, trajo a la memoria, con gran fuerza evocadora, a los grandes ausentes Farm, Mondragón y Frescor.

Indian Chief mostró neta superioridad

Muy poco es lo que puede argumentarse en favor de los ejemplares que cayeron ayer ante la amplia superioridad de Indian Chief. El segundo, que fue Snow Glass, llegó a ocho cuerpos, distancia que no puede justificar ningún contratiempo.

La victoria de Indian Chief sirve para ubicarlo, cuando llegue el momento del Gran Premio Carlos Pellegrini, en situación de medirse de igual a igual con los que ayer quedaron en el box. El zaino colorado que fue dirigido con excepcional capacidad por el jockey uruguayo Julio Fajardo actuó siempre cerca de los punteros, y en plena recta, atropellando por el lado exterior, pasó sin luchar a los que lo precedían, sacando inmediatamente ventajas que se midieron en nada menos que ocho cuerpos.

Lo peor de los últimos cinco años

Para salvar los prestigios de la generación nacida en 1965, que no parece quedará por aguardar únicamente el Carlos Pellegrini.

A poco que se recuerde lo ocurrido en los años anteriores, podrá convenirse en que esta temporada es la que menos conforma durante el último lustro. En 1964 Gobernado fue el ganador, sobre un lote de buenos ejemplares; en 1965, Tai superó por poco a una Vit Reina que fue mal corrida, la cual ya en esa competencia dejó entrever lo que podría resultar, ratificando su gran clase en el Carlos Pellegrini; en 1966, Forli fue el crack, conquistando en esta prueba la Triple Corona, y el año último Ribereño se mostró como un ejemplar muy rendidor y capaz. Ahora esta victoria de Indian Chief sorprendió a la gran mayoría, decepcionando casi sin excepción al resto.

Un Nacional más

El ganador se abrió bastante en el final, pareciendo llegar algo fatigado. El tren de carrera fue un tanto violento al comienzo, y más lento al final. Tampoco dice mucho la marca de 2m.35s.3/5, pues si bien fue obtenida por el vencedor, es decir, Indian Chief, el segundo llegó, teóricamente, en 2m.37s.1/5, registro peor que el de Buscador, un caballo de 5 años que triunfó en el handicap, sobre idéntico recorrido.

Un Gran Premio Nacional más, que aparte de Indian Chief no tuvo nada de interesante, además de señalar que al día siguiente —es decir, hoy— se inician las ventas anuales de productos.

Sin rivales en la recta final

Cuando eran casi las 15 el starter encontró el momento propicio para poner a los caballos en movimiento.

Velvet Grass asomó de inmediato en la delantera, seguido por Snow Glass. Tercero, por el lado interior, iba Figonero delante de Harmattan, Indian Chief, Tackle, Cerro Moro, Pascal, Suponte, Lostaló y Bonpa.

No hubo cambios cuando los competidores fueron a descontar la curva de Dorrego. Al iniciarse la recta opuesta las posiciones tampoco habían variado. Vale decir que Velvet Grass iba en la delantera precediendo por un cuerpo y medio a Snow Glass. Tercero seguía Figonero con escasa ventaja sobre Indian Chief. El quinto lugar lo ocupaba Harmattan sometiendo por escaso margen a Cerro Moro.

Al ingresar en el codo del Golf proseguía en ganancia Velvet Grass, siempre escoltado por Snow Glass. Figonero continuaba tercero por el lado interior y a su costado iba Indian Chief.

En plena recta final avanzó Indian Chief por el lado exterior, dando alcance con mucha

Precio del ejemplar
Lunes a sábados .... $ 20
Domingos ..... $ 30

LA NACION

Año XCIX - Núm. 34.836 — 2 Secciones — Buenos Aires, lunes 7 de octubre de 1968 — 32 Páginas — San Martín 344/60 — Florida 337/47 — 49-7201 y 40-4081

El nuevo gobierno de Lima ofrece garantías

LA LIBERTAD DE PRENSA Y DE ACCIÓN POLÍTICA

Estas aparecen mencionadas en un comunicado oficial

LIMA, 6 (AP). — Transcurridos tres días del derrocamiento del presidente constitucional Fernando Belaúnde Terry, las nuevas autoridades parecían consolidar su control en todo el país. Aseguraron que garantizarían la libertad de prensa y los partidos políticos no han sido disueltos.

Se informó solamente de algunos pocos incidentes, protagonizados en su mayor parte por estudiantes que repudiaban el golpe de Estado, que se registraron en zonas aisladas de Lima. En ellos se lanzaron o fueron encontradas bombas incendiarias, que no provocaron daños de importancia ni víctimas.

Detenidos políticos

Fuentes de la oposición, sin embargo, aseguraron que en las cárceles hay aproximadamente 500 detenidos políticos, aprehendidos luego de los incidentes provocados en repudio al golpe de Estado. El Gobierno negó tal versión.

Un comunicado oficial, difundido hoy, asegura que se respetará la libertad de prensa, y que no ha sido suspendida la actividad de los partidos políticos, cuyos locales centrales, sin embargo, se encuentran cerrados, aunque el Gobierno alega que "por propia iniciativa".

En las ciudades del interior se ha informado solamente de un breve choque en Cuzco, a 170 kilómetros al sur de Lima, donde de policías y estudiantes de una escuela secundaria lucharon brevemente. No se informó sobre víctimas.

Las competencias deportivas y las carreras de caballos se efectuaron normalmente hoy en esta capital y frente a los cinematógrafos se formaron las acostumbradas "colas" de espectadores.

El nuevo régimen peruano continúa reciblendo, mientras tanto, demostraciones de apoyo y de rechazo. Entre aquéllas se cuenta la del ex presidente Manuel Odría, de 71 años de edad, quien ejerció un gobierno dictatorial durante ocho años, envió desde Houston, Texas, un mensaje de respaldo al gobierno militar.

El rector de la Universidad Nacional José Faustino Sánchez Carrión, de la ciudad de Huacho, también expresó públicamente su adhesión a la "actitud asumida por las fuerzas armadas que han puesto fin al caos económico, inmoralidad administrativa... Y fin a la prepotencia aprista"

El rector Luis Felipe Ricci, expresó que el gobierno de Belaúnde estaba entregando el "patrimonio nacional al extranjero" y pidió el castigo de los traidores.

Atentado

Una bomba incendiaria "molotov" fue lanzada esta madrugada desde un automóvil en marcha contra la sede de la Embajada de Colombia, pero no ocasionó daños de consideración, según los informes oficiales.

Declaraciones del general Velasco

LIMA, 6 (AFP). — "El gobierno revolucionario defiende los intereses del país y no los de la International Petroleum Company, la libertad de prensa y no el libertinaje", declaró el presidente del Perú, general de división Juan Velasco Alvarado.

Añadió que su gobierno militar está empeñado en resolver los problemas urgentes del país y que por tal motivo había reuniones del Consejo de Ministros cada dos días.

El general Velasco Alvarado

(Cont. en la 2a. pág., 1a. col.)

Cómo se gestó el golpe de los militares en el Perú

Por Alvaro Murguía

(Corresponsal de La NACION, en la América latina)

LIMA, 6. - Pese a la aparente consolidación externa del nuevo régimen peruano de gobierno, puede presumirse que hay serios fermentos de inestabilidad interna en la estructura militar que lo impuso.

Se ignora cuándo esos fermentos crecerán hasta romper la armonía del régimen de facto. Pero ellos habrían comenzado ya a desarrollarse durante las 96 horas que lleva de vida el gobierno del general Velasco y su gabinete de doce generales, impuesto por un sector extremista del Ejército.

Las evidencias han surgido a la luz de las distintas tendencias que registró la dirección del golpe, en el breve tiempo que lleva de duración el nuevo gobierno. Y fueron apuntaladas por detalles que las explican, al comenzar a conocerse un poco la historia secreta del golpe de Estado que depuso al presidente democrático Fernando Belaúnde Terry.

Fue un grupo de coroneles extremistas, de filiación "nasserista", según una definición coincidente en medios peruanos, el que impuso el derrocamiento de Belaúnde Terry y se lo presentó a los generales como un hecho consumado. Los generales habrían aceptado la posibilidad del golpe porque estaba en grave riesgo la unidad del Ejército si no lo hacían. De lo contrario se habría producido un "sobrepasaje" de los mandos inferiores sobre los generales, según el término exacto de la jerga militar local.

Esto no quiere decir que los generales no hayan evaluado desde hace tiempo el derrocamiento como una seria hipótesis de trabajo. Pero al parecer, la logia nasserista de coroneles estaba descontenta por la lentitud del avance de los análisis golpistas en la zona del comando conjunto.

El jefe de este comando, general Velasco, actualmente en la presidencia de la República, fue uno de los asistentes a la ceremonia del juramento del efímero gabinete del "premier" Mujica Gallo. Posteriormente habría almorzado con Belaúnde. De ahí la sorpresa mayúscula del ex presidente, cuando esa misma noche se enteró compulsivamente de que estaba siendo derrocado por los militares.

Al parecer, Belaúnde —durante su reunión con el general Velasco— habría recibido seguridades en el sentido de que el Gobierno no sería derrocado. Al llegar a este punto los principales informantes dejan de coincidir plenamente: según ellos, el golpe debía explotar después de la visita de Indira Gandhi a el Perú, es decir a mediados de la semana que se inicia.

La filosofía política y económica de los coroneles que dieron el golpe de Estado y los generales que conducen el gobierno militar no parece concordar plenamente. Habría un aparente abandono de las posiciones ultranacionalistas. Este sería uno de los principales fermentos de la inestabilidad futura. El otro serían los distintos puntos de vista de la Fuerza Aérea y la Marina, que en su mayoría no acompañaron de buena voluntad la decisión del Ejército.

Cambio en la orientación

Desde la primera proclama revolucionaria original y las últimas medidas de Gobierno la orientación del régimen militar peruano ha variado en forma sensacional. Anoche el Gobierno anunció que seguirá las líneas principales de la política económica desarrollada por los últimos gabinetes de Belaúnde Terry: mantenimiento del régimen bancario y sistema de cambios, protección a los capitales extranjeros y refinanciación de la deuda externa, para sacar al país de la crisis económico-financiera.

El artífice de esa política, el ex ministro de Hacienda Manuel Ulloa, comentó, poco después de salir de la cárcel anoche, ante este corresponsal: "La gestión económica que fue esgrimida como argumento para el golpe ahora se considera que debe ser mantenida".

En el primer comunicado revolucionario, la proclama original, se habló en cambio de una política entreguista y de la necesidad de darle un giro nacionalista a la economía; como motivaciones del golpe de Estado se habló también de "peruanos indignos" que estaban conduciendo al país a una frustración en los órdenes político, económico y moral.

Moderación actual

Pero una evidente moderación de lenguaje y sutil flexibilidad de puntos de vista asomó ya en la segunda proclama, conocida como el Estatuto Revolucionario, horas después. Hasta entonces, tampoco se conocieron los nombres de los generales que aparecieron integrando la Junta Revolucionaria.

En materia política, el gobierno de los generales parece haberse ubicado en un terreno mucho más moderado que el estilo de la primera proclama revolucionaria. Ha dicho que no disolverá los partidos políticos, y está haciendo esfuerzos por dominarse, y respetar la libertad de prensa.

Activa oposición

Esto podría ser considerado por los revolucionarios originales como inicio de dificultades para la supervivencia del régimen. La mayoría de los políticos democráticos está tejiendo un frente general de oposición activa. Con la excepción de un diario —"El Comercio"—, decano de la prensa limeña, los restantes órganos atacan con firmeza la ruptura del orden democrático. Lo mismo están haciendo las entidades profesionales, los trabajadores y hasta los empresarios y abogados, y los diarios reflejan en sus páginas esas expresiones de opinión pública, lo mismo que la reacción internacional adversa desencadenada por el golpe.

Participa de la postura de defensa de la democracia incluso el órgano considerado como ultraconservador en el Perú, "La Prensa", de Lima, cuyo director, Dr. Pedro Beltrán, otrora primer ministro durante una de la crisis económica parecida a la actual, se ha alineado contra el golpe de Estado.

Anteriormente, "La Prensa" era uno de los principales diarios opositores del gobierno de Belaúnde, en general —y de la gestión económica del ex ministro Ulloa, en especial—, pero "La Prensa" dijo editorialmente que nada justifica un golpe de Estado.

Hechos casi insólitos

Se han originado aquí versiones sobre una supuesta connivencia de la Argentina con el golpe militar que derrocó a Belaúnde. Al parecer son inexactas, en Buenos Aires fueron desautorizadas enérgicamente por el subsecretario de Relaciones Exteriores, doctor Mazzinghi.

Las versiones rozan lo insólito. Algunas fuentes fidedignas afirmaron a este corresponsal que una vez que el ex presidente Belaúnde fue tomado prisionero, un alto miembro de la Junta Revolucionaria se comunicó por teléfono con autoridades de la Aeronáutica argentina.

El revolucionario les pidió autorización para despachar a Belaúnde hacia Buenos Aires. Al parecer la autorización fue concedida porque poco después en Lima la junta ordenó a la empresa aérea peruana APSA detener la salida de un vuelo en "jet" hacia Miami y embarcar en ese aparato a Belaúnde para Buenos Aires.

Pero Belaúnde, al trepar al avión, habló en inglés al piloto de la máquina, el norteamericano Reed Clary, de 38 años. Belaúnde le exigió que registrara en el libro de bitácora de la aeronave que era

(Cont. en la 2a. pág., 2a. col.)

GRAVE SECUELA EN CALCUTA POR INUNDACIONES

Estímase que hay más de 310 muertos y elevadas pérdidas

CALCUTA, 6 (AFP). — Más de 310 personas murieron como consecuencia de las inundaciones y desmoronamientos de tierra en Darjeeling, Bengala Oriental, se anunció hoy en ésta.

Se trata de una cifra provisional, pues se teme que varios centenares de personas hayan resultado heridas al derrumbarse sus casas. Unas 300 viviendas quedaron destruídas en varias ciudades de Bengala del Norte.

Aislados

En el distrito de Darjeeling, numerosos indios y turistas se hallan totalmente aislados por haber quedado cortadas las carreteras y las vías férreas, como consecuencia de los deslizamientos de tierra y el derrumbe subsiguiente de los puentes.

Ciudad incomunicada

La ciudad de Jalpaiguri, al sudeste de Darjeeling, está inundada y totalmente incomunicada del resto del Estado. Centenares de casas han sido destruídas o arrasadas por las aguas, y los habitantes se han refugiado en árboles y tejados. El Ejército solicitó helicópteros para efectuar operaciones de salvamento.

Las lluvias

CALCUTA, 6 (AP). — Las inundaciones y deslizamientos de tierra se produjeron a causa de las fuertes lluvias.

Algunos funcionarios manifestaron que se desconoce el destino de cerca de cuatrocientas familias que vivían en las casas que se desmoronaron por la acción de las inundaciones.

Un funcionario de larga experiencia expresó que había visto muchos cadáveres flotando en las aguas del río en Jalpaiguri.

Dos temblores al norte de Chile

IQUIQUE, Chile, 6 (Reuter). — Atemorizados habitantes de este pequeño puerto chileno a casi 2000 kilómetros al norte de Santiago, debieron escapar apresuradamente de sus habitaciones cuando dos temblores sacudieron en breve lapso la ciudad.

Según informó el Ministerio del Interior, el primer movimiento sísmico se registró a las 20.50 (hora local) de anoche fue de tres grados de la escala internacional y de doce y treinta segundos de duración. Posteriormente 15 minutos más tarde, otro temblor, de grado dos y de veinte segundos, volvió a sacar de sus lechos a la población.

Acusan en México a agitadores extranjeros

HABRÍAN SIDO CAUSANTES DE LOS DISTURBIOS

El Consejo de Huelga aseguró que no habría más manifestaciones

MEXICO, 6 (AP). — El Gobierno, los opositores políticos y los estudiantes sindicabán hoy a "elementos foráneos" como responsables de haber provocado la trágica secuencia de incidentes que el miércoles último costaron la vida a 35 personas, aunque disentían fundamentalmente en cuanto a la filiación de tales elementos.

El Gobierno y los opositores atribuyen los incidentes a elementos antinacionales, denominación que incluiría a los comunistas, mientras los estudiantes, principales víctimas del baño de sangre registrado ese día, culpan a miembros de la policía secreta vinculados con elementos del Partido de las Instituciones Revolucionarias (PRI), agrupación oficialista.

Luego de 48 horas de calma en esta perturbada ciudad, el Consejo Nacional de Huelga prometió en la víspera que los estudiantes no realizarán más manifestaciones fuera de los predios universitarios, a fin de aliviar la tensión existente en todo el país.

Advertencia de un grupo estudiantil

CIUDAD DE MEXICO, 6 (Reuter). — Una organización estudiantil advirtió que durante la realización de los Juegos Olímpicos que se inaugurarán el 12 del actual, continuarán las manifestaciones de protesta contra lo que calificaron como acciones brutales de la policía.

El consejo estudiantil, conocido con el nombre de "Comité de los 210", señaló que continuarán las protestas "ante la brutal represión del Gobierno... con o sin los Juegos Olímpicos".

Acusación

MEXICO, 6, (AFP). — Un grupo de políticos mexicanos alejados del poder fueron acusados anoche por un destacado líder estudiantil de haber montado una conjuración para derrocar el gobierno constitucional e implantar un régimen comunista en México.

Sócrates Amado Campos Lemus, estudiante de 24 años que fue detenido el miércoles en el curso de los acontecimientos sangrientos de la Plaza de las Tres Culturas, formuló estas revelaciones en los interrogatorios a que fue sometido anoche y las refirió a la prensa.

Campos Lemus declaró que, para llevar a cabo sus objetivos, los políticos Carlos A. Madrazo, Braulio Maldonado y Humberto Romero Pérez ayudaron económicamente a los estudiantes.

El primero fue presidente del Partido Revolucionario Institucional (PRI) desde que asumió el poder el presidente Gustavo Díaz Ordaz hasta 1966, fecha en que fue más o menos obligado a renunciar a su cargo debido a sus ideas avanzadas.

Braulio Maldonado contribuyó a la creación de la Confederación Campesina Independiente (CCI), de tendencia progresista, y su primer dirigente. Humberto Romero fue secretario particular del ex presidente Adolfo López Mateos, predecesor del actual jefe del Estado.

Los adeptos de la "línea dura" estaban decididos a entrar en la ilegalidad para incorporar los obreros y los campesinos a un movimiento subversivo, en una perspectiva de alcance nacional destinada a derrocar al Gobierno y a implantar un régimen comunista.

Estos planes, según el líder estudiantil, fueron aprobados por los representantes de la Escuela de Economía de la Universidad Nacional Autónoma y la Escuela de Agricultura de Chapingo. Los alumnos de ésta tenían que persuadir a los campesinos descontentos de no poder obtener las tierras que reclaman.

El detenido reveló también las condiciones en las cuales —según dijo— se organizó y desarrolló el mitin del 2 de octubre en la Plaza de las Tres Culturas que terminó en un baño de sangre y en su propia detención.

(Radiofoto de AP para LA NACION)

Un portavoz de los estudiantes mexicanos promete que no habrá más desórdenes, durante una conferencia de prensa en el Centro Médico Universitario

Carta blanca para Rusia en su zona de influencia

(Especial para LA NACION, por radioteletipo)

NUEVA YORK, 6 ("The New York Times"). — En su discurso ante la Asamblea General de la UN, el canciller soviético, Andrei A. Gromyko, formuló esta semana un par de proposiciones intrigantes: 1º: Que no hay contradicción alguna entre la acción de la Unión Soviética en Checoslovaquia y sus deseos de paz, y 2º: Que cualquiera que sea la forma en que utilice la fuerza militar para defender los intereses del socialismo, Moscú sigue abogando por el control mundial de las armas y propugna la amistad con todos los pueblos.

En síntesis, la Unión Soviética quiere mano libre en la Europa oriental, a la que considera su esfera exclusiva de influencia. Hasta el movimiento del ejército rojo a través de los lindes checos debería considerarse, según este argumento, como un "asunto interno" —interno del imperio socialista—, y hasta las Naciones Unidas deben comprender, subrayó Gromyko, que la URSS no tolerará ninguna situación que pareza vulnerar los intereses vitales del socialismo.

No es nuevo

Esto no representa una doctrina nueva para los soviéticos. Hasta los Estados Unidos no han permitido siempre que las gestiones de la UN impidieran el empleo de la fuerza contra otro Estado soberano en la esfera norteamericana de influencia, como el Caribe (aunque si Washington aplicara allí la tesis soviética, seguramente se sentiría en libertad de invadir a Cuba).

Resulta interesante remarcar que la lógica de la mentalidad soviética, si ése es el vocablo adecuado, parece ajustarse al principio de no conceder jamás a los otros lo que demanda para sí, y que no ve o no le preocupa que sus acciones tengan consecuencias contrarias a sus propios objetivos.

Por ejemplo, Gromyko propugnó en la Asamblea General el control de los armamentos, primero, y el desarme después. Pero si durante su permanencia aquí observa lo que pasa a su alrededor, tendrá oportunidad de comprobar lo que ocurre como consecuencia parcial de la invasión a Praga. Esta semana, el Senado se reunió en sesión secreta y aprobó la financiación del controvertido programa de proyectiles antibalísticos, cuyo costo asciende a miles de millones de dólares. Esto es parte del proyecto de asignaciones para la defensa, que prevé erogaciones por 71.800 millones de dólares, cifra sin precedentes en la historia del país.

Mientras tanto, Richard M. Nixon sigue en la cresta de la ola antisoviética y promete asignar aún más énfasis a la producción de armas si lo eligen presidente. Hay poca duda de que la invasión de Checoslovaquia ha contribuído a popularizar la línea anticomunista de Nixon y "erigido obstáculos" en el camino a esa amistad y ese control de armas que Gromyko dice quiere negociar con Washington.

Probablemente, la diferencia individual de mayor importancia entre Nixon y el vicepresidente Humphrey, en la campaña presidencial, finque en el terreno del control de las armas. Nixon tiene una fórmula precisa sobre las armas:

Los Estados Unidos deben retener siempre una clara superioridad sobre la Unión Soviética y China Comunista en armas nucleares, proyectiles balísticos, aviones, buques y todos los otros instrumentos principales de guerra.

Esta es otra forma de demandar que las mayores potencias comunistas deben aceptar una posición permanente de inferioridad. Humphrey, por lo contrario, piensa que tiene poco sentido continuar acumulando más y más armas, cuando ya disponemos de suficientes para borrar del mapa a Rusia y China, aunque absorbamos el primer golpe nuclear.

Humphrey convendría en la igualdad de armas con la URSS y China si ello contribuyera a

(Cont. en la 2a. pág., 7a. col.)

Advertencia de Pankow a Bonn

BERLIN 6 (AP). — El primer ministro de la República Democrática Alemana (comunista), Willi Stoph, afirmó hoy que el Partido Demócrata Cristiano del primer ministro de Alemania Federal, Kurt Georg Kiesinger, ha incurrido en un acto "de provocación" al convocar a su próximo congreso en Berlín, en declaración a la que se asigna importancia por su falta de precedente.

Stoph, acompañado por el dirigente del Partido Comunista Walter Ulbricht y por el comandante de las fuerzas soviéticas en Alemania Oriental, mariscal P. K. Koschevoi, habló al celebrarse el decimonoveno aniversario de la RDA.

El primer ministro comunista declaró que los círculos dirigentes de Alemania Occidental tratan de "intensificar su política de anexiones", para lo cual procuran convertir al sector occidental de Berlín "aún más en un centro de actividades desorganizadoras y provocadoras contra la República Democrática de Alemania y otros Estados socialistas".

Agregó que dentro de esos planes está incluída la realización del próximo congreso de la democracia cristiana en Berlín, ciudad que "nunca fue y nunca será parte de la República Federal Alemana".

El congreso, añadió Stoph, "será una provocación contra todas las fuerzas pacifistas y democráticas".

Declaración de Kiesinger

BONN, 6 (Reuter). — El canciller germano occidental, Kurt Georg Kiesinger, declaró hoy que su país deberá llegar a un arreglo con la Unión Soviética para consumar la reunificación de ambas Alemanias.

Pero advirtió a una asamblea demócrata cristiana en Ludwigshafen: "Debemos repudiar los intentos de la Unión Soviética por difamar nuestros esfuerzos pacíficos tendientes a la reunificación del pueblo alemán, tildándolos de actos agresivos y revanchistas".

En Praga

PRAGA, 6 (AP). — La presencia de las tropas soviéticas se hizo hoy más evidente que nunca en esta ciudad, a una semana de haber recibido los checoslovacos la lúgubre noticia de que los soldados del Pacto de Varsovia seguirán en esta pequeña nación, al menos "temporariamente".

Contingentes de soldados del ejército rojo, algunos en uso de licencia, otros en camiones, recorrían la ciudad de un extremo a otro, provenientes o de regreso de sus cuarteles en los alrededores de Praga.

El ministro de Defensa checo, general Martin Dzur, dijo anoche, sin embargo, que estaba convencido de que la "abrumadora mayoría" de las fuerzas extranjeras abandonaría el país hacia el 28 de octubre, fecha en que se conmemora el primer cincuentenario de la fundación de la República Checoslovaca.

Alocución de Ceausescu

BUCAREST, 6 (AFP). — Nicolás Ceausescu, primer secretario del Partido Comunista rumano y presidente del Consejo de Estado, hizo hoy una vibrante defensa de la independencia nacional de los Estados en un discurso pronunciado ante unas cien mil personas.

"Hay que poner fuera de la ley el uso de la fuerza para resolver los litigios entre Estados que deben ser resueltos únicamente por la discusión y el diálogo entre los responsables nacionales", dijo Ceausescu ante el pueblo de Bucarest, congregado con motivo de la fiesta de las cosechas.

La disputa entre dos poderes en el Uruguay

Por Héctor López Reboledo

(Corresponsal de LA NACION en Montevideo)

MONTEVIDEO, 6. — Mañana es esperado en esta capital de regreso de Europa el ministro del Interior, doctor Eduardo Jiménez de Aréchaga, quien, no obstante las condiciones actuales del país, debió solicitar una breve licencia de cinco días durante los cuales su cargo quedó interinamente a cargo del ministro de Defensa Nacional, general Antonio Francese.

El titular del Interior se encontraba precisamente en Suiza cuando fue llamado para ofrecerle el cargo y se supone ahora que su viaje obedece al propósito de restablecer sus contactos profesionales anteriores para el caso de decidirse a abandonar el cargo ministerial, en cuyo ejercicio ha sido llamado para una interpelación de ribetes sensacionales.

El senador Zelmar Michelini, que pertenece también al partido gubernista, es quien conduce la interpelación suscitada a raíz de la violenta represión policial en los disturbios estudiantiles que han costado tres muertes entre los estudiantes además de numerosos heridos. Esta situación configura además un enfrentamiento del Poder Legislativo contra el Poder Ejecutivo donde la adhesión con el ministro cuestionado va hasta la amenaza de disolver constitucionalmente el Parlamento y llamar a elecciones para determinar su nueva integración.

Réplica legislativa

Contra esta iniciativa del Poder Ejecutivo ha surgido la del diputado opositor Mario Heber, en el sentido de plantear el juicio político del propio presidente de la República y solicitar un plebiscito sobre la conducción gubernamental.

Con esa sensación es que se aguarda la interpelación del martes.

Todos advierten que se ha de encontrar una salida para aliviar los efectos de una prueba demasiado dura, como sería la disolución del Parlamento y el llamado a nuevas elecciones legislativas, extremos hacia los cuales apunta el histórico episodio del Palacio Legislativo.

Más que por otros razonamientos por esa sensación de que no se puede seguir haciendo pruebas con la resistencia del país, se aguarda que se llegue a un desenlace menos oneroso.

Por un lado se afirma la posibilidad de una moción nacionalista que exprese una virtual censura al ministro del Interior pero que no desemboque en la disolución de las cámaras.

Por otra parte se cree que será el propio ministro del Interior, doctor Eduardo Jiménez de Aréchaga, quien se anticiparía con el sacrificio personal de abandonar el cargo, aunque no sin antes luchar en la interpelación en la plena asunción de sus responsabilidades ministeriales, actitud que se ajusta a su carácter.

El Gran Premio Nacional

Indian Chief fue el héroe del Gran Premio Nacional, corrido ayer en Palermo. Por dilatado margen superó en buen tiempo al gran favorito Snow Glass. En la fotografía, Indian Chief corre largamente separado de sus adversarios, cuando aún restan por cubrirse 50 metros (Información en la página 14)

Otros hechos en la jornada de ayer

Chile conquistó el campeonato sudamericano de tenis por la copa Mitre. Pág. 19

*

Eduardo Copello triunfó en la prueba de turismo de carretera realizada en San Juan. Pág. 19

*

Racing batió a Independiente por 4 a 1 en el match central de la quinta fecha del campeonato Nacional. Pág. 21

*

River Plate superó a Lanús por 3 a 0 y se mantiene primero en las posiciones del campeonato Nacional. Pág. 23

*

Un grupo de manifestantes perpetró un atentado contra el edificio de Corrientes 545, donde funciona la Cancillería de la Embajada de Bolivia. Pág. 8

*

En la Facultad de Medicina de la Universidad de Buenos Aires inauguráronse las sesiones del XXXIX Congreso Argentino de Cirugía. Pág. 3

*

El Aeroparque permaneció cerrado a causa de la niebla, pero en el puerto no se registraron mayores inconvenientes. Pág. 5

*

Se inició oficialmente el servicio aeropostal al interior de Formosa, aprovechando los vuelos de fomento que se realizan normalmente en la provincia. Pág. 24

*

El secretario de Estado norteamericano previno a Hanoi que las tropas de Estados Unidos continuarán en Vietnam cualquiera sea el resultado de las elecciones. Pág. 2

*

Informóse en Beirut que una acción de comandos palestinos contra una posición israelí ocasionó 18 bajas entre muertos y heridos. Pág. 2

*

El escocés Jackie Stewart fue el vencedor en el Gran Premio de los Estados Unidos para máquinas de F-1. Pág. 18

EL TIEMPO

Pronóstico de Serv. Met. Nac.

HOY: Nublado, con lloviznas y neblinas. Aclarando parcialmente durante el día. Vientos suaves del Sur. Máxima y mínima: alrededor de 19 y 14 grados, respectivamente. Otras informaciones en la página 5

Sol: Sale 6.23; pónese 19.2
Luna: Sale 20.22; pónese 6.48
Ayer: Temp. máx., 18,3, a las 16.35; mín., 14,3, a las 4.50

Indice

	Págs.		Págs.		Págs.
Actualidad local en pocas líneas	9	Educación	32	Periodismo y letras	6
Bellas artes	7	Entre sonrisa y sonrisa	32	Policía	8
Cartas de lectores	6	La mujer, el hogar, el niño	13	Provincias	24
Cine, teatro y música	12 y 13	¿Lo recuerda?	2	Radiofonía	24
Columnas de la juventud	32	Localidades cercanas a la Capital	24	Televisión	18
Conferencias	6	Movimiento de aviones	30	Turf	14 a 16
Culto católico	3	Movimiento marítimo	30	Avisos fúnebres	10
Economía y finanzas	31	Notas sociales	7	" agrupados	25
Editoriales	6	Palabras cruzadas	28	" clasificados	26 a 29
				" de remates	30 y 31

La jornada deportiva del domingo

Con amplia información, comentarios especiales y fotografías en las páginas 17 a 23

Dan garantías en el Perú

(Cont. de la 1a. pág., 1a. col.)

formuló anoche estas declaraciones a dos diarios locales, en momentos en que era retirada la policía que vigilaba las calles de esta capital y cuando acababan de volver a su cuartel los tanques que protegían el palacio de gobierno.

Con esto, la ciudad de Lima recobró plenamente su fisonomía habitual pues hasta anoche la presencia de numerosa policía en las arterias ciudadanas daba a entender que el Gobierno temía posibles disturbios.

El litigio petrolero

Hablando del litigio entre el Estado peruano y la International Petroleum Company, subsidiaria de la Standard Oil de Nueva Jersey, y luego de haber declarados nulos los contratos que dicha compañía había celebrado con el gobierno del presidente Fernando Belaúnde, el general Velasco Alvarado manifestó:

"La solución definitiva se halla en estudio y será aplicada en término perentorio. Pero el país ya conoce cual es nuestro punto de vista. Hemos declarados nulos el convenio y el acta de Talara porque no consultan ni el interés nacional ni los derechos económicos del Estado".

Señaló que su gobierno considera — y aquí así lo consigna en su manifiesto del jueves último a pocas horas del derrocamiento del presidente Belaúnde— que el régimen depuesto había procedido con entreguismo.

"Vamos a corregir esto y a compensar a la República en vez de compensar a la International Petroleum Company. Están en juego la soberanía, el interés económico del Perú y, sobre todo, la dignidad y el honor".

Libertad de expresión

Hablando luego de la libertad de expresión, el jefe del Estado afirmó que el Gobierno reconoce la legítima libertad de prensa como un derecho que será mantenido y respetado. Agregó que su régimen aceptará la crítica sana y constructiva, y que además la necesita, pero que ello no significa que acepte la distorsión del concepto de libertad y su conversión en libertinaje.

Reunion en la UN

NUEVA YORY, 6 (AP). — Los ministros de Relaciones Exteriores de los países latinoamericanos se reunirán mañana en las Naciones Unidas, en medio de la crisis provocada en las relaciones continentales por el derrocamiento del presidente del Perú, Fernando Belaúnde Terry. La coincidencia es casual, pues la conferencia ministerial había sido proyectada con anterioridad al golpe de Lima, pero, de todos modos, agrega dramatismo a un panorama complicado.

El golpe de Estado

(Cont. de la 1a. pág., 4a. col.)

embarcado contra su voluntad, es decir virtualmente secuestrado. Esto explicaría, según responsables fuentes, no peruanas ni argentinas, el escaso interés de Belaúnde por permanecer en Buenos Aires, y las primeras declaraciones suyas, en el sentido de que no había solicitado ninguna clase de asilo político a la Argentina, mientras el gobierno de Buenos Aires, por su parte, afirmaba que Belaúnde estaba comprendido por las reglas de asilo.

Los "Rangers"

Entre los coroneles que dirigieron la operación de expulsión de Belaúnde en el aeropuerto internacional figuró el coronel Gonzalo Briceño, que comandó una dotación de "Rangers". Armados con fusiles M-3, en equipo de combate con chomba negra y sin galones ni insignias de grado, los "Rangers" que expulsaron a Belaúnde formaron un grupo bélico imponente. El coronel Briceño tiene experiencia en estas cuestiones de sacar presidentes pues también participó de manera directa de la operación similar que derrocó al presidente Manuel Prado, seis años atrás, el 18 de julio de 1962.

La cuestión del reconocimiento

Según opinión de medios diplomáticos de Lima, un rápido reconocimiento del nuevo régimen del general Velasco por el mundo exterior es asunto bastante vital para la supervivencia del régimen en su actual composición. Perú está urgido por la circunstancia económica y se teme que a partir de mañana el signo monetario inicie una caída vertiginosa. El nuevo gobierno necesita del reconocimiento exterior para proseguir las gestiones de refinanciación de la deuda externa, en total unos 180 millones de dólares.

En las postrimerías de la gestión de Belaúnde, el dólar se cotizaba a unos 43 soles en el mercado libre. Actualmente está a unos 45. La caída del sol, después de la devaluación en la primavera del año anterior, fue una de las causas que indujo al descontento militar hacia la administración de Belaúnde. Pero se esperan problemas para el rápido reconocimiento del régimen militar peruano en algunas naciones. Ante esto, los militares tienen confianza,en América, en dos naciones: Brasil y la Argentina, cuyas autoridades actuales también fueron productos de conspiraciones castrenses.

Sin embargo, parece ineludible que tropezarán con inconvenientes en casi todo el resto del continente y parte de Europa. Entre otras cosas, aparte de la circunstancia política, porque algunos embajadores que cuentan con excelentes servicios de inteligencia, han comenzado a alertar a sus gobiernos sobre los ferrmentos de inestabilidad que crecerían bajo la cáscara hasta ahora sin fisuras del nuevo régimen militar entronizado en Perú.

Actualidades de España

Teleclubs

LA CORUÑA. — Don Pedro Barrié de la Maza, conde de Fenosa, figura patriarcal de Galicia que encabeza la nómina de los impulsores de la industria española y creó una fundación que lleva su nombre, considerada entre las más importantes de Europa, dispuso que a través de ésta se destinen cerca de tres millones de pesetas para crear teleclubs en toda Galicia, preferentemente, en las zonas rurales. El acto en que se acordó la medida, estuvo presidido por el ministro de Información y Turismo, doctor Fraga Iribarne.

Termoeléctrica

PUERTOLLANO, Ciudad Real. — En la termoeléctrica local comenzaron obras de gran envergadura para su mejoramiento y la adopción de su sistema para el consumo del carbón nacional. La inversión es de 2200 millones de pesetas, y mediante las nuevas obras podrán seguir siendo utilizados en las tareas carboníferas 3500 trabajadores.

Premios

MADRID. — La empresa de viajes Meliá convocó sus premios periodísticos para este año —dos artículos con 100.000 y 50.000 pesetas, respectivamente— sobre temas turísticos españoles cuya admisión de originales vencerá el 30 de noviembre. Los trabajos pueden ser enviados por periodistas españoles y extranjeros.

Pasajeros

PALMA DE MALLORCA. — Quinientos veinte mil pasajeros desfilaron por este aeropuerto durante el mes de agosto, lo cual representa un considerable mérito en relación con el año anterior en igual período y el hecho de que sea la primera estación aérea de España que supera el tránsito de medio millón de pasajeros en un mes.

Beatificación de 24 mártires

CIUDAD DEL VATICANO, 6 (AP). — El Papa rindió hoy tributo al espíritu de sacrificio en la Iglesia, poco después de que se beatificara a 24 mártires inmolados el siglo anterior en Corea por pretender difundir la fe católica. Millares de peregrinos franceses y más de 200 coreanos asistieron a la solemne ceremonia efectuada en la Basílica de San Pedro, en la que fueron beatificados siete misioneros franceses y 17 laicos coreanos.

Después de darse lectura a la bula papal en latín, coreano, francés e italiano, en el imponente templo se desplegó un tapiz en el que aparecen las imágenes de los beatos. Según los cánones tradicionales, Paulo VI no asistió a la ceremonia, pero minutos más tarde hizo su habitual presentación de los domingos desde la ventana de su estudio e impartió su bendición a los millares de fieles que colmaban la plaza de San Pedro.

Alocución papal

En su breve alocución, se refirió a los mártires de los días pasados y presentes, y a aquellos que en años pretéritos sufrieron dolorosamente por su fidelidad a la Iglesia Católica.

"Hoy, agregó el Sumo Pontífice, hay intentos por hacer fácil el cristianismo, sin riesgos ni sacrificios, sin Cruz, un cristianismo hecho a la medida."

El martirio de los beatificados

Los siete misioneros franceses beatificados fueron los obispos Siméon Berneux y Antoine Daveluy y los sacerdotes Just de Brenetières, Louis Beauleu, Pierre Henri Dorie, Pierre Aumeitre y Martin Luc Huin.

Las edades de los coreanos beatificados fluctuaban entre los 17 y 72 años.

Veintitrés de los mártires fueron decapitados, y el otro fue estrangulado en prisión. Se encontraban entre un total de 8000 cristianos asesinados en Corea en el transcurso de los años a causa de su fe.

El catolicismo fue llevado a Corea a fines del siglo XVIII y rápidamente fue prohibido por las autoridades locales. Sin embargo, ya desde antes, algunos coreanos se habían convertido al cristianismo en Japón. En 1867, el Papa Pío IX beatificó a nueve conversos coreanos que formaban parte de los 205 mártires asesinados durante un período de persecución anticristiana en Japón, en el siglo XVII.

Carta blanca para Rusia

(Cont. de la 1a. pág., 9a. col.)

un convenio mundial de control de armas, mientras que la doctrina de la superioridad preconizada por Nixon, aunque buena como factor político, casi con seguridad perpetuaría e intensificaría la carrera armamentista. La Unión Soviética debe cargar con su parte de responsabilidad por este trágico desembolso de dinero y energía en armamentos, en lugar de encauzarlo a la lucha contra la pobreza del cuerpo y el alma.

El mundo había comenzado a dejar de lado las actitudes de la guerra fría, cuando el ejército rojo marchó sobre Praga. Desde entonces, los patrocinantes de la coexistencia pacífica, inclusive Humphrey, están a la defensiva. Y quién sabe por cuanto tiempo.

Pero, entretanto, tendremos probablemente a Nixon en la Casa Blanca. Eisenhower clausuró la última administración republicana con una advertencia contra el complejo militar-industrial en los Estados Unidos. Nixon parece aproximarse al punto de defender precisamente la política que los líderes del sector militar-industrial aplauden con tanto entusiasmo.

James Reston

Descubrimiento

TEHERAN, 6 (AP). — Joyas y estatuas de hace 3000 años han sido descubiertas por arqueólogos del Ministerio de Arte y Cultura de Irán, en Dalfek, cerca del mar Caspio.

Los descubrimientos, consistentes en brazaletes de oro y figuras, son restos de una raza antigua, según informaron los arqueólogos.

Arresto de 27 estudiantes en Belo Horizonte

RIO DE JANEIRO, 6 (AFP). — Veintisiete estudiantes fueron detenidos anoche en Belo Horizonte, capital del Estado de Minas Gerais, al abandonar el edificio de la Facultad de Filosofía y Letras, cercada por la policía.

La operación policial fue determinada para detener a dirigentes estudiantiles que están realizando en la capital de Minas Gerais un congreso clandestino de la Unión Nacional de Estudiantes (UNE), clausurada en 1964 por la revolución que depuso al presidente João Goulart.

Noticias breves del exterior

Suharto

YAKARTA, 6 (Reuter). — Cerca de medio millón de soldados de todo el país celebraron el Día de las Fuerzas Armadas en medio de insistentes rumores sobre la inminencia de un reajuste en los mandos del Ejército.

El presidente Suharto presidió un reducido desfile militar del que participaron efectivos del Ejército, la Marina, la Fuerza Aérea y la policía, que tuvo por escenario el estadio olímpico, de construcción soviética, situado en las inmediaciones de Yakarta.

Mitterrand

PARIS, 6 (Reuter). — El jefe de la Federación de Izquierda, François Mitterrand anunció hoy que no se postulará para ningún cargo en el proyectado Partido Social Demócrata.

La nueva agrupación política reunirá a distintos sectores dentro de la federación con vistas a un frente opositor al presidente Charles de Gaulle.

Guerrillero

BOGOTA, 6 (AFP). — Uno de los principales jefes de la guerrilla aún en actividad en Colombia, Ciro Trujillo Castaño, fue muerto por el Ejército en la madrugada del sábado, informó hoy aquí un comunicado militar.

El comunicado indica que Trujillo pereció en un combate librado en las cercanías de Aquitania, departamento de Boyacá, a 200 kilómetros al noroeste de Bogotá.

Válvulas de cerdo

BUDAPEST, 6 (AP). — Los cirujanos de la Universidad de Szeged al sur de Hungría, trasplantaron válvulas aórticas de cerdo, reforzadas por una parte plástica en el corazón de una joven húngara de 26 años de edad, dice hoy un informe.

Monzón

DARJEELING, India, 6 (Reuter). — Más de 150 personas fueron dadas por muertas esta noche oficialmente, víctimas de lluvias torrenciales y deslizamientos de tierras que durante tres días asolaron las colinas de Bengala occidental.

La zona más afectada fue Kalimpon, localidad donde perecieron más de 100 personas a causa de los deslizamientos.

Las lluvias y los deslizamientos arrasaron caminos, vías férreas, líneas de energía y cañerías de agua.

Belaúnde anunciaría hoy su retorno a Lima

El ex presidente del Perú arquitecto Fernando Belaúnde Terry, que hoy cumplirá 56 años, rendirá homenaje al Libertador a las 11 en el mausoleo que guarda sus restos en la Catedral metropolitana. Luego —dijo— formulará un importante anuncio. Algunos observadores estiman que sería propósito del mandatario peruano depuesto informar sobre su regreso a Lima. A esta conclusión llegan en base a los términos de sus últimas declaraciones, donde da indicios de haber adoptado esa resolución.

Ayer departió por la tarde con el embajador del Perú, doctor Alvaro Rey de Castro, quien declaró que había presentado su renuncia al cargo. También el señor Belaúnde Terry mantuvo permanente comunicación con su país.

Poco después del mediodía salió del Hotel Presidente el arquitecto Belaúnde Terry, acompañado por su hijo Rafael. Sonriendo les dijo a los periodistas: "Voy a pasear un poco. Hace cinco años que no lo hago". Fue hasta la iglesia de Nuestra Señora de las Victorias, ubicada en Libertad y Paraguay, pero como el templo estaba lleno y la misa había comenzado resolvió caminar por Libertad, Quintana, Montevideo, Juncal, Paraná y Santa Fe, para después retornar al templo a las 13, donde asistió al oficio religioso.

En el transcurso de la misa se leyó la homilía "Paz en la Tierra". Cuando la capilla quedó sin fieles, el ex presidente peruano se arrodilló y oró largo rato, solitario.

A las 13.45 regresó al Hotel Presidente y pidió de su casillero los mensajes y telegramas, los leyó y luego fue a almorzar acompañado de su hijo. Tras una breve siesta, recibió al embajador Alvaro Rey de Castro y al cónsul general del Perú.

Sus declaraciones

Entonces los periodistas lo entrevistaron en su habitación. Al saludar al embajador peruano, éste dijo que había renunciado al cargo al llegar a Ezeiza y "desde el mismo aeropuerto", aclaró.

El diálogo con Belaúnde Terry fue el siguiente:

Periodista. — Sabemos que hizo dos llamadas telefónicas importantes.

Belaúnde (Con ironía). — Parece que los teléfonos son semipúblicos aquí...

P. — ¿Se va usted o se queda?

B. — Bueno; hasta el 28 de julio de 1969 tengo deberes que cumplir con mi pueblo. Después de esa fecha tendré mucho gusto en venir a la Argentina como turista. O a mí me liquidan o se liquida a la Junta Militar. Pero les aseguro (con energía) que no vamos a dormir tranquilos ni ellos ni yo. No quiero abusar de la hospitalidad argentina. Por reglas elementales, tengo que estar frenado.

P. — ¿Y las dos llamadas telefónicas?

B. — No están muy bien informados: la llamada a Lima fue a la residencia de mis padres. Para mí ha sido un gran honor escuchar que en estos días de deslealtad mis padres, esos dos viejecitos magníficos, me alientan a seguir en la lucha porque retorne el Perú al camino de la ley. En cuanto al llamado de París, es de don Haya de la Torre, quien gentilmente me llamó allá. Hemos hablado sobre el propósito de que el Perú reencuentre su camino democrático.

P. — ¿Su deposición tiene olor a petróleo?

B. — Olor a deslealtad, a traición, mas bien. Han hecho un escándalo con el asunto del convenio petrolero porque hay intereses rivales. No creo que un hombre de uniforme se atreva a devolver a los americanos esos yacimientos, que obtenían desde la época de la independencia y que mi gobierno recuperó para el Perú. En marzo último me entregaron un convenio que tenía el apoyo del general Velazco y del que hoy usurpa la cartera de Fomento, Maldonado. Era realmente vergonzoso, porque la parte productiva del yacimiento quedaba en manos de los americanos y la improductiva en poder del ente petrolero nacional.

P. — ¿Usted cree que decrece la ola de apoyo popular a su persona?

B. — No ha decrecido esa ola. Y no es una ola, sino una marejada de mar de fondo. No estamos buscando la confianza del pueblo, porque ella nos ha sido dada por mandato popular. Y la haremos respetar.

Finalmente, cuando se le preguntó cuántos años cumpliría hoy, dijo: "Cumpliré 56 años. Y como único acto, iré a las 11 a rendir homenaje al Libertador San Martín en su tumba, en la Catedral. Después, formularé un anuncio muy importante".

El ex presidente del Perú finalizó su programa de actividades de ayer yendo a cenar a un restaurante de la Boca. Previamente, siempre escoltado por personal de seguridad de la Policía Federal, recorrió las distintas calles del populoso barrio porteño, acompañado por su hijo Rafael y por el cónsul general del Perú en la Argentina.

Gestión en Suecia de Krieger Vasena

ESTOCOLMO, 6 (Reuter). — El doctor Adalbert Krieger Vasena, ministro de Economía y Trabajo de la Argentina, regresó a esta capital en las primeras horas de la noche, luego de haber pasado el día en la vieja ciudad universitaria de Uppsala.

Krieger Vasena arribó a Suecia ayer, en visita oficial de cinco días que realiza por invitación del gobierno nacional.

El ministro, acompañado de su esposa y tres funcionarios argentinos, fue a Uppsala para conocer la ciudad, en una excursión preparada por el embajador de su gobierno en ésta, Eduardo Tomás Pardo.

El grupo visitó la enorme biblioteca de la Universidad, la catedral y la tumba de Dag Hammarskjoeld, ex secretario general de las Naciones Unidas.

Mañana, Krieger Vasena mantendrá conversaciones con el ministro sueco de Comercio, Gunnar Langer, y luego almorzará con el príncipe Bertil —regente de Suecia en ausencia del rey Gustavo Adolfo, actualmente de vacaciones— en el palacio real. Más tarde mantendrá reuniones con banqueros y hombres de negocios y asistirá a un banquete por servirse en el Ministerio de Relaciones Exteriores.

¿Lo recuerda?

1. — La Camerata Bariloche, conjunto instrumental dirigido por el violinista y maestro Alberto Lysy, actuó recientemente en el Primer Festival de Música de Cámara, que se realizó en Città di Castello, localidad cercana a Roma. ¿Sabe con quién comenzó sus estudios el maestro Lysy?

2. — El 7 de octubre de 1910 falleció en Buenos Aires el capitán de fragata Carlos María Moyano, quien exploró y levantó planos de la Patagonia. El 25 de noviembre de 1884 fue nombrado gobernador del territorio de Santa Cruz, cargo que ejerció hasta el 1º de enero de 1885. ¿Recuerda cómo se lo llamaba al capitán Moyano a raíz de su actuación en la zona?

3. — Se corrió ayer en Palermo el Gran Premio Nacional, sobre 2500 metros, una de las pruebas más importantes de nuestro turf. ¿Conoce a quién pertenece el mejor tiempo sobre la distancia de esta prueba?

4. — El hipódromo de Nakayama, cerca de Tokio, presenta características muy particulares relacionadas con su personal. ¿Sabe cuáles?

• • •

Si Ud. no recuerda cuáles son las respuestas correctas a las preguntas que anteceden, véalas en la página 4, 4a. columna.

Violentos desórdenes en Irlanda del Norte

LONDONDERRY, Irlanda del Norte, 6 (Reuter). — Camiones hidrantes antimotines patrullaban hoy por las calles de esta ciudad, la segunda de Irlanda del Norte, tras graves disturbios entre católicos y protestantes.

La violencia estalló anoche, cuando la policía desbandó una marcha organizada por la minoría católica del país, en protesta contra la supuesta discriminación protestante en materia electoral, de vivienda y educación superior.

No menos de 70 personas, inclusive un miembro del Parlamento, fueron lesionadas por los agentes que cargaron con sus bastones contra aproximadamente 2000 manifestantes. Los más díscolos fueron apalacados con mangueras de alta presión.

Los desórdenes recomenzaron hoy en forma esporádica antes del amanecer. La policía despachó vehículos blindados para mantener el orden en los distritos donde el conflicto religioso es más agudo.

Gerard Fitt, un legislador del Partido Republicano Laborista que representa en el Parlamento de Londres al distrito capitalino de Belfast, donde predominan los católicos, fue aporreado por los agentes y arrojado al suelo. Fitt sufrió una herida cortante en la cabeza y denunció a los periodistas que las fuerzas del orden se habían valido de tácticas propias de tropas de asalto.

Fue secuestrado un avión mexicano

MERIDA, 6 (AP). — Un avión de turbopropulsión de Aerolíneas Aeromaya, que viajaba con 14 pasajeros a bordo entre la isla de Cozumel y Mérida, fue secuestrado por una mujer y aterrizó en Cuba, según se informó en fuentes del aeropuerto local.

La compañía Aeromaya rehusó confirmar o desmentir la noticia, pero al conocerse dicho informe el aparato tenía ya unas dos horas de retraso respecto de la señalada para su arribo.

El avión bimotor había salido esta mañana de Mérida deteniéndose en Chichen-Itza, Isla Mujeres y Cozumel, frente a la península de Yucatán.

En el vuelo de regreso, el aeropuerto de Mérida recibió información de que el avión era secuestrado por una mujer, por coincidencia sobre Isla Mujeres.

Fuentes del aeropuerto informaron que el piloto no dijo cómo se efectuó el secuestro, pero confirmó que había aterrizado en Cuba a las 17.45 est.

Se informó que uno de los pasajeros, que subió a último momento cuando el avión salía de Cozumel a las 15.35 aparentemente también participó del secuestro.

Aparte de los 14 pasajeros, el avión llevaba una tripulación de tres miembros, incluyendo al capitán, de apellido Erosa.

Inquietud

LONDRES, 6 (AFP). — El estado de salud de dos de los mellizos de Birmingham nacidos el miércoles último parece haber empeorado anoche.

Un parte facultativo de la maternidad publicado hoy indicó que dos de los cinco supervivientes deben ser alimentados por vía intravenosa, lo que causa "cierta inquietud".

El estado de los otros tres recién nacidos es totalmente satisfactorio, precisó el parte. La madre, Sheila Thorns, se encuentra bien.

Los sextillizos nacieron el miércoles último y uno de ellos murió poco después del parto, que requirió una cesárea.

Una propuesta de las Filipinas no aceptó Malasia

KUALA LUMPUR, 6 (AP). — Malasia rechazó una propuesta filipina para entablar nuevas conversaciones dirigidas a llevar a efecto una conferencia cumbre que tenga por fin aliviar la tensión en su disputa sobre Sabah. La Cancillería dijo que tales conversaciones serían infructuosas.

Acusan de espías a cuatro italianos

ROMA, 6 (Reuter). — Fueron detenidos cuatro presuntos espías a favor de la Unión Soviética dos de ellos empleados en la Cancillería italiana, revelóse hoy.

Fueron identificados por fuentes del ministerio como Ardens Polastri, un operador de máquina copiadora, y Aurelio Pasquali, archivista.

Agentes del servicio de contraespionaje sorprendieron a Polastri cuando entregaba documentos secretos a una persona en una calle de Roma.

Los otros dos supuestos espías fueron identificados como "ciudadanos particulares".

El diario local "Il Tempo" afirma que en el incidente estaría implicado un diplomático ruso, pero la Cancillería no abrió comentario.

Polastri llamó la atención por primera vez en mayo, al descubrir sus superiores que hacía más copias de las encargadas de documentos secretos que le habían sido entregados con ese fin por el Departamento de Asuntos Económicos.

Esta sección se ocupa de las relaciones económicas y comerciales, como también de los programas nucleares.

Agregaron los informantes que Polastri también fue sorprendido mientras recibía documentos secretos de manos de Pasquali, quien había sido enviado a la Cancillería desde otra oficina gubernamental.

Dos funcionarios soviéticos fueron expulsados de Italia por espionaje en el curso de los dos últimos años.

Lanzará la Unión una nave espacial tripulada

CABO KENNEDY, Florida, 6 (AP). — Los Estados Unidos ultiman los preparativos para reanudar el viernes próximo los vuelos espaciales tripulados con el lanzamiento de una cápsula Apolo, que girará en torno de la Tierra durante 10 días, 21 horas y 40 minutos. El experimento forma parte del proyecto destinado a llevar un hombre a la Luna en algún momento del año próximo, que sufrió una sensible demora a causa del trágico accidente que costó la vida a tres astronautas norteamericanos.

Un poderoso cohete Saturno 1-B proyectará al espacio la cápsula tripulada por el capitán de navío Walter M. Schirra (h.), veterano de los vuelos Mercurio y Géminis; el mayor de la Fuerza Aérea Donn F. Eisele, y el astronauta civil Walter Cunningham, ambos novatos en vuelos orbitales.

Si el ensayo tiene éxito, se habrá dado un gigantesco paso en la ardua empresa en que está empeñada la Administración Nacional de Aeronáutica y el Espacio (NASA) para efectuar vuelos tripulados a la Luna.

Comprobaciones durante el vuelo

Desde el despegue hasta el descenso, viajarán en el Apolo 10 días, 21 horas y 40 minutos. Deben verificar todos los sistemas de la nave, los motores, ejercicio de control, equipo de sustento eléctrico y vital y, en general, comprobar si la nave está lista para vuelos más ambiciosos que han de realizarse.

El vehículo espacial tiene más de dos millones de partes en funcionamiento.

Si tiene éxito en este ensayo, será un tremendo impulso hacia la meta de los Estados Unidos en enviar un hombre a la Luna para 1969.

Primera etapa

Durante el vuelo impulsor de diez minutos, el Saturno 1-B, de dos etapas, acelerará el Apolo 7 a una velocidad de 28.000 kilómetros por hora y lo colocará en una órbita que irá de 227,2 a 281,8 kilómetros sobre la Tierra.

Segunda etapa

La segunda etapa, llamada S4-B, permanecerá acoplada durante dos órbitas que durarán 2 horas y 45 minutos, en la misma forma que lo hará en un viaje a la Luna, en que tendrá que reencender, en el espacio, para enviar a los astronautas hacia su blanco lunar.

De modo que cuando los astronautas entren en órbita irán en un vehículo espacial monstruo, que mide 38 metros y pesa 34 toneladas. El Apolo, sin la parte S4-B, mide 11,66 metros y pesa 21 toneladas. El Géminis pesó cuatro toneladas y midió 6,33 metros.

Después de separarse de la segunda etapa, el Apolo 7 avanzará unos 61 metros y dará la vuelta acercándose a dos pulgadas del S4-B, simulando un ejercicio de acoplamiento. En un vuelo lunar el Apolo tendrá que acoplarse con el módulo lunar, el cual estará pegado en el tope de la segunda etapa.

Previno Rusk a Vietnam del Norte

NUEVA YORK, 6 (AFP). — El secretario de Estado norteamericano Dean Rusk declaró hoy en ésta que los Estados Unidos permanecerán en el sudeste asiático, sea quien fuese el presidente que triunfe en los comicios del 5 de noviembre.

"Si los norvietnamitas piensan de otro modo, cometen un grave error de cálculo", afirmó en una entrevista de una hora para la cadena de televisión "ABC" de Nueva York.

El jefe de la diplomacia norteamericana, que participa en los trabajos de la Asamblea General de las Naciones Unidas, ratificó que su gobierno no suspenderá totalmente los bombardeos aéreos a Vietnam del Norte hasta no obtener un gesto de buena voluntad por parte de Hanoi.

"Nadie, señaló, está ahora en condiciones de decirnos lo que pasaría si cesamos los bombardeos aéreos a Vietnam del Norte.

"Estamos dispuestos a tomar esta decisión, siempre y cuando represente un paso decisivo hacia la paz. Esperamos en vano una iniciativa de Hanoi porque se necesitan dos partes para hacer la paz".

Rusk desmintió categóricamente los rumores, según los cuales Cyrus Vance, uno de los dos negociadores norteamericanos en la conferencia de paz de París sobre el Vietnam, viajó urgentemente a Washington para convencer al presidente Lyndon B. Johnson de que era menester interrumpir los bombardeos.

Dichas versiones agregaban que, de este modo, era posible impedir la derrota del vicepresidente Hubert Humphrey en las próximas elecciones presidenciales. "Vance vino a Washington a mi pedido, explicó el secretario de Estado, para las consultas periódicas que efectuamos con los miembros de esa delegación".

Rusk se negó a juzgar las declaraciones de los candidatos presidenciales en su campaña electoral, pero manifestó que, como simple ciudadano votará por Humphrey aunque, en su condición de miembro del gabinete, su papel consiste en permanecer neutral.

Operación aliada al S. O. de Da Nang

SAIGON, 6 (AP). — Numerosas unidades aerotransportadas de soldados aliados estaban empeñadas hoy en establecer contacto con efectivos regulares del ejército norvietnamita, en la localidad de Thuons Duc, a 48 kilómetros al sudoeste de Da Nang, campamento de los "Boinas Verdes" norteamericanos que es objeto de tenaces ataques por parte de los comunistas.

En una operación sincronizada en forma precisa, poco antes del arribo de las tropas aliadas los gigantescos aviones B-52 efectuaron un bombardeo de saturación en la zona, donde arrojaron 500 toneladas de explosivos.

Un vocero militar informó que el objetivo principal de estas acciones consiste en aliviar la presión sobre dicho campamento, amenazado por tropas de Hanoi que han sido calculadas entre uno y tres regimientos. Esto quiere decir que los comunistas podrían haber destacado allí alrededor de 5000 hombres.

Cerca de Hue

CAMP EAGLE, Vietnam del Sur, 6 (AFP). — Más de mil vietcongs, o sea la casi totalidad de la infraestructura local de los distritos de Vinh Loc y de Phu Vang, cerca de Hue, fueron puestos fuera de combate en dos recientes operaciones norteamericano-survietnamitas.

El general Melville Zais, jefe de la 101 División aerotransportada norteamericana, declaró hoy: "Esas operaciones señalan un cambio de la guerra en dicha región".

Sin artillería, sin caza-bombarderos, sin grandes combates, utilizando la sorpresa, la rapidez y las tropas locales, unos tres o cuatro mil soldados norteamericanos y survietnamitas han pulverizado la organización vietcong en la región.

Philip Blaiberg no se someterá a otro injerto

JOHANNESBURG, Sudáfrica, 6 (AP). — El hombre que recibió el trasplante de corazón y que ha sobrevivido más en el mundo, doctor Philip Blaiberg, dijo hoy que no se someterá a un segundo trasplante, informó hoy el "Sunday Express".

Dado de alta en el hospital de Groote Schuur, de Ciudad del Cabo hace 10 días, después de recuperarse de complicaciones pulmonares y hepáticas que lo tuvieron al borde de la muerte en junio y julio, Blaiberg comentaba un informe, según el cual el doctor Christian Barnard ha declarado que le practicaría un nuevo trasplante.

Barnard manifestó que el proceso de rechazo del nuevo corazón que se le implantó puede ser retardado, pero no detenido.

"No sé nada respecto a esos planes", expresó Blaiberg.

"Mi corazón no es rechazado. No me someteré a otro trasplante, simplemente porque mi corazón funciona perfectamente. Todo va bien", agregó.

Acción de comandos en el valle del Jordán

BEIRUT, 6 (R). — Guerrilleros árabes ultimaron e hirieron a unos 18 soldados israelíes, en un choque librado en el norte del valle del Jordán, según un comunicado militar difundido hoy por la Organización Palestina de Liberación Nacional.

Los comandos árabes no sufrieron bajas, agregó.

Los guerrilleros asaltaron anoche un puesto de observación judío, y más tarde se trabaron en combate con una patrulla militar en el norte del citado valle.

En la operación se valieron de cohetes, ametralladoras y granadas, añadió el comunicado.

Versión israelita

TEL AVIV, 6 (R). — Dos saboteadores árabes resultaron muertos anoche y un tercero logró escapar, después de un choque con una patrulla en la zona de Golan, según informó hoy un vocero militar de Israel.

No se registraron bajas en el bando israelí, agregó.

Plan político

JERUSALEN, 6 (R). — El gabinete israelí aprobó hoy el borrador del discurso que pronunciará el canciller Abba Eban en la Asamblea General de las Naciones Unidas, anunciólo en ésta.

No trascendieron detalles de la reunión, pero se anticipa que Eban someterá a la Asamblea un detallado plan para un arreglo político en el Medio Oriente.

La integración latinoamericana

SANTIAGO, 6 (Reuter). — Delegaciones de la Argentina, Brasil, Paraguay y Uruguay, junto a personeros chilenos, comenzarán mañana a discutir la integración en el campo social, en una reunión organizada por la Consejería de Promoción Nacional y auspiciada por la Organización de los Estados Americanos (OEA).

Esta reunión, que durará toda la semana, persigue promover el estudio y fijación de políticas un nivel nacional para estructurar los organismos que llevarán a efecto esta labor, así como para establecer la metodología por seguir en cada país.

Lucha en China

HONG KONG, 6 (Reuter). — Más de 1500 soldados y obreros en la provincia de Sinkiang, en el extremo noroccidental de China comunista, lucharon con fuerzas maoístas y asaltaron luego un puesto fronterizo, en un intento por huir a la Unión Soviética, informó un órgano de la Guardia Roja.

Citado por el diario nacionalista local "Hong Kong Times", el vocero de la juventud adicta a Mao Tse-tung, declaró que el primer ministro Lin Piao despachó tropas para enfrentar a las "fuerzas conservadoras".

Soldados del VIII Ejército de Campaña y organizaciones conservadoras de obreros y campesinos habían bloqueado las vías de comunicación tras capturar una estación ferroviaria en la localidad de Hawi, según afirmó el órgano comunista. Varias personas murieron. Un avión gubernamental fue derribado durante la lucha.

LA FRANCO ARGENTINA CAPITALIZACION S.A.
Sarmiento 657 - Buenos Aires
LFA CAPITALIZACION

SORTEO DEL MES DE SEPTIEMBRE DE 1968
PROBABILIDAD DE SORTEO: 1:2500

SIMBOLO K. 02

m$n. SUSCRIPTORES FAVORECIDOS

500.000	CARLOS A. GIMENEZ HUTTON,	Capital Federal
500.000	ABRAHAN M. SCHONHLZ,	V. Alsina (Bs. As.)
500.000	DOMINGO y H. DI LEO,	Capital Federal
500.000	ELEUTERIO GARCIA,	Paso del Rey (Bs. As.)
500.000	MARIO S. GRASSETTI,	Tigre (Bs. As.)
300.000	OLGA de y W. y C. JOAQUIN,	Capital Federal
200.000	NILDA y N. STRACK,	Ing. Jacobacci (R. Negro)
200.000	JUANA MENA,	Capital Federal
200.000	ROSA W. de YACCARINI,	(Córdoba)
150.000	JORGE SAADE,	Munro (Bs. As.)
150.000	MARIA R. DONNAIRE,	Mendoza
100.000	JOSE ROBLEDO,	Jovita (Córdoba)
100.000	MIGUEL A. SIGNO,	Capital Federal
100.000	DIEGO MARTINEZ & CIA.,	Córdoba
100.000	ROLANDO A. QUINTEROS,	Córdoba
100.000	ELSA y ALDO PALERMO,	Capital Federal

50.000	María M. de Aguirre,	Rosario (Santa Fe)
50.000	Paulina B. de González,	Godoy Cruz (Mendoza)
50.000	Patricio Byrne y M. Carey,	Capital
50.000	José Scartaseini,	Capital
50.000	Orlinda de Candellero,	Morteros (Córdoba)
25.000	María y A. Mendiburu,	Chascomús
25.000	Héctor y A. Pose,	Capital
25.000	Domingo Rafaelli,	Metán (Salta)
12.800	Lorenzo Beccaria,	Ayacucho (Buenos Aires)
10.000	Daniel Aguirre,	Ezeiza (Bs. As.)
10.000	Johanes Knudsen,	González Chaves (Buenos Aires)
5.000	Luis Fernández,	Baradero (B. As.)
4.000	María de Meslino,	Vicente López (Buenos Aires)
2.500	Pedro Rozio,	Bahía Blanca
2.500	Hildefonso Ohamburu,	Chascomús
2.500	Silvano Mascaruci,	Capital
2.500	Ernesto Erlij,	Rosario (S. Fe)
2.500	Miguel Olivia,	Capital
2.500	Abelardo Santucci,	Chivilcoy (Buenos Aires)
2.000	Mario Pollet,	González Chávez (Buenos Aires)
2.000	Teófilo Rubinich,	Villa Cañás (Santa Fe)
2.000	Adolfo Martínez,	Fánfield (Buenos Aires)

2.000 Paulina de Cabrera, Las Flores (Buenos Aires)
1.500 Lía Casanova, Bahía Blanca
1.000 Zulma Cesaretti, Ramallo (B. As.)
1.000 Antonio Fajardo, Yenado Tuerto (Santa Fe)
Valor Nominal Reducido
962 María Molina, Capital
727 Pedro Pascucci, Monte Maíz (Córdoba)

"LA FRANCO ARGENTINA CAPITALIZACION". S.A. - Probabilidad de sorteo: 1:2500 - Símbolo: K 02. - Probabilidad de sorteo 1:5000 - Símbolo: D. J. O. - $ 500.000: 949335 - 984400 - 968511 - 958894 - 932555. - $ 300.000: 102624. - $ 200.000: 868387 - 956011 - 909047. - $ 150.000: 991897. - $ 100.000: 785777 - 943989 - 753482 - 900593. - $ 50.000: 683507 - 683508 - 753952 - 843119 - 853062 - 878585 -

A dueños de casas en Mar del Plata intimó la Justicia un pago

MAR DEL PLATA. — Propietarios de departamentos habilitados durante la temporada estival, radicados el resto del año en la Capital Federal, recibieron intimaciones judiciales en las que se les anuncia que se procedería al inmediato embargo y remate de sus propiedades si en un plazo perentorio de cinco días no satisfacían una cuota de servicio de Obras Sanitarias de la Nación del año 1963, en uno de los casos por un importe de mil pesos.

Los interesados se vieron obligados a trasladarse a esta ciudad munidos del correspondiente recibo de pago de esas cuotas y protestaron por esa anormalidad manifiesta.

Se les solicitó —de acuerdo con los manifestado por uno de esos propietarios en su visita a La Nación— una fotocopia del recibo para acreditar así su pago en el juicio y se les negó cualquier constancia de que se habían presentado personalmente a las oficinas respectivas de esta ciudad. Regresan sin saber si se tomó alguna medida para paralizar la acción judicial. Se trata de una negligencia de la mencionada repartición nacional o del juzgado actuante que causa serios trastornos a los propietarios conminados a un pago ya realizado, pues se los obligó a viajar hasta esta ciudad abandonando sus ocupaciones y haciendo frente a los gastos del viaje. Se estima necesario que se realice una investigación para esclarecer este asunto debidamente.

FABRICA DE PANTALONES

CONFECCION FINA - 6 BOLSILLOS - ATRAQUES, ETC.

ARCIEL DICROLENE 55% - F. INTA 45% ... $ 2.290
POLICOT DICROLENE 80% - ALG. PERUANO 20% $ 2.490
POLIPIMA DICROLENE 80% " " 20% $ 2.490
ACROCEL TRICOTINA (Sudamtex) ..... $ 2.690

Sacos Sport - Ambos - Trajes

—SECCION MEDIDA—
Trajes con chalecos en casimires:
SPENCER - HALIFAX - WELLS - YUCOTEXTIL
CAMPOMAR - KING - FULGORYS - YUCOLEN
ACROCEL $16.990

ECUADOR 696 - VENTAS POR MAYOR Y MENOR

SUNTUOSA OFICINA EN LA CALLE FLORIDA

PARA AGENCIA DE PUBLICIDAD O ESTUDIO PROFESIONAL

Entre VIAMONTE y TUCUMAN

160 m2. en un edificio de gran categoría. Aire acondicionado central. Totalmente instalada con tabiques modulares en petiribí, Amueblada y decorada por INTERIEUR FORMA-KNDL. 3 líneas telefónicas con conmutador y 11 internos. Contrato 5 años. Alquiler $ 135.000 por mes.

Sin llave

Venta de instalaciones y muebles a precio de costo

FLORIDA 656, 5º piso, de 9 a 19 hs.

SECRETARIA DE ESTADO DE AGRICULTURA Y GANADERIA DE LA NACION

DIRECCION GENERAL DE PARQUES NACIONALES

Llámase a Licitación Pública Nº 1374, Expediente Nº 5207-68, VENTA DE LOTES EN EL PARQUE NACIONAL NAHUEL HUAPI y VILLA CERRO CATEDRAL.

APERTURA: El día 14 de octubre de 1968, a las 16 horas, en Santa Fe 690, 2º piso, Capital, y simultáneamente en la Intendencia del Parque Nacional Nahuel Huapi, únicamente.

PLIEGOS: Sin cargo en las mencionadas direcciones.

PARKER PEN ARGENTINA S.A.I.C.
10º ANIVERSARIO

por muchos años Ud. regaló con Parker, ahora Parker tiene un regalo para Ud.

NUEVA PARKER 51
"ANIVERSARIO"
a $2.995.-
pluma de octanium

y siempre hay para elegir dentro de la línea
PARKER 51
con pluma de oro
DE LUXE a $ 4.250
SUPER LUXE a $ 4.500
CUSTOM a $ 5.100
INSIGNIA a $ 9.000

BOLIGRAFOS Y LAPICES para completar su juego

PARKER la lapicera más deseada del mundo.

DISTRIBUIDORES EXCLUSIVOS GELLER HNOS. - BME. MITRE 2241/43 - BS. AIRES

Sintonice nuestro programa "DOS PALABRAS Y LA MUSICA" L. S. 1 Radio Municipal los lunes, martes, jueves y viernes de 8 a 8,30 hs.

Habla en la inauguración del congreso el decano de la Facultad de Medicina, doctor Andrés A. Santas. Sentados, de izquierda a derecha, el presidente de la reunión, doctor Iván Goñi Moreno; el titular de la Asociación Argentina de Cirugía, doctor Guillermo I. Belleville; el secretario municipal de Salud Pública, doctor Carlos García Díaz, y el vicepresidente en ejercicio de la presidencia de la Sociedad de Cirugía del Uruguay, doctor Tomás Chiara

El XXXIX Congreso Argentino de Cirugía quedó inaugurado

En el aula magna de la Facultad de Medicina de la Universidad de Buenos Aires fue inaugurado el XXXIX Congreso Argentino de Cirugía, cuyas deliberaciones se desarrollarán hasta el viernes.

Asistieron al acto el decano de la citada facultad, doctor Andrés A. Santas; el presidente de la Asociación Argentina de Cirugía, doctor Guillermo I. Belleville; el titular del congreso, doctor Iván Goñi Moreno; el vicepresidente en ejercicio de la Sociedad de Cirugía del Uruguay, doctor Tomás Chiara; el secretario municipal de Salud Pública, doctor Carlos García Díaz, en nombre del intendente de la Capital; el presidente del Comité Regional Mar del Plata, doctor Jorge Reales; el secretario general de la Asociación Argentina de Cirugía y del XXXIX Congreso, doctor Wolfgang G. Lange; el vicepresidente en ejercicio de la presidencia de la Academia Nacional de Medicina, doctor Vicente Gutiérrez, así como delegados de las facultades de medicina del país y de las diversas asociaciones médicas y profesionales del interior y del extranjero.

Los discursos

Tras corearse el Himno Nacional abrió el ciclo oratorio el doctor Santas, quien dio la bienvenida a los participantes en el congreso en nombre de la Facultad de Medicina.

El doctor Belleville, que lo siguió, expresó sobre el congreso que la "importancia científica, social y humana de los problemas médicos que se considerarán, el habitual tono profundo y respetuoso de las discusiones, que en absoluto pie de igualdad amalgaman la prudente experiencia de los ya maduros con el desbordante entusiasmo de los jóvenes o con la apreciada colaboración de nuestros hermanos de centros más modestos", todo ello circundado con "el ambiente cálido y acogedor de esta casa, tan propicio para el reencuentro de compañeros y afectos, nos dará la segura noción de que su puesta en marcha no puede ser tarea de unos pocos, sino la resultante de las acciones mancomunadas de todos", y puso en ejercicio de la presidencia al doctor Goñi Moreno.

Este agradeció la distinción, y en una parte de su discurso dijo, refiriéndose a la vocación de cirujano, que "el excesivo entusiasmo, fruto de una vida apresurada, puede conducirnos —entre otras cosas— a ese fenómeno psicológico llamado exhibicionismo, el cual es, a mi entender, un desvío de la ambición. No he dicho que se deba frenar la ambición; no, de ninguna manera, porque sin este acicate tan benéfico como nefasto el hombre no saldría nunca de la medianía, sino que hay que saber administrarla", y como prudente ejemplo que representa la antítesis de aquello dio cuenta de la información aparecida en "un importante matutino de esta capital" sobre la cirugía de la oclusión coronaria y que los autores de la operación, primera en el país de ese tipo, fueron terminantes en su negativa de informar a la prensa, pues la consideraron una más de las que se practican en la actualidad.

En seguida, en nombre de los delegados extranjeros, habló el doctor Chiara, quien trajo el saludo de los colegas uruguayos, "de nuestra Universidad, que hoy se pretende silenciar en nombre del orden y la disciplina; de nuestra Facultad de Medicina, hoy bloqueada por las fuerzas llamadas del orden social; de los docentes de todas las facultades del Uruguay, hoy impedidos de hacer docencia por considerarse su acción subversiva; de los estudiantes de nuestro país, que ofrecen su pecho descubierto y sus vidas, en nombre y en defensa de la autonomía universitaria, que representa en nuestro país la defensa de la democracia, la salud y el bienestar del pueblo, que no son, en último término, más que los fines de la medicina".

Por último hablaron el doctor Reales, por los delegados del interior, y el doctor Lange, quien, en su carácter de secretario general de la reunión, clausuró el acto inaugural del Congreso.

Alumnos de la Escuela de Guerra van a EE.UU.

Invitados por el Departamento de Defensa de los Estados Unidos partirá en fecha próxima a ese país, una delegación de la Escuela Nacional de Guerra, encabezada por su director, general Eleodoro Sánchez Lahoz.

Integran la delegación el subdirector militar, coronel Emilio Angel Bidondo; el subdirector civil, ministro plenipotenciario Julio César A. Carasales; el subdirector de estudios, capitán de navío Jorge C. P. Etchegaray; los integrantes de la plana mayor del instituto, capitanes de fragata Calisto Hernández y Ricardo Ballnoti, el vicecomodoro Enrique M. Gibert y el teniente coronel Enrique Ramella.

Viajarán además cuarenta alumnos del XV Curso de Defensa Nacional. Son éstos, coronel Joaquín A. Acuña, señor Federico Eitel Altarrui, comodoros Luis C. Archiba y Oscar H. Bagnat, coronel Mario E. Barrague, prefecto inspector Armando R. Barrero, doctor Jorge Alberto Cafferata, coronel Juan J. Cesio, doctor Roberto F. Ciganda Morere, señor Salvador J. Cilander, capitán de navío Enrique A. Depretis, comodoro Ildefonso D. Durana, ingeniero Carlos E. Duvoy, coronel Eduardo P. Episcopo, comodoro Serafín Y. D'Anunzio Gasparutti, ingeniero Carlos P. Geneau, capitán de navío Luis F. Guridi, coronel Carlos E. Laidlaw, doctores Omar Lima Quintana y Jaime C. Llambí, escribano Ernesto A. Macleod, comisario Augusto E. Magagnoli, coronel Emilio E. Martínez, doctores Juan Do Pico y Luis M. Moisés Trujillo, licenciado Angel M. Moledo, doctor Enrique A. Mussel, señor Julio J. Olezza, contador Angel V. Pareis, doctor Mario A. Pepe, comandante Ernesto Rebagliatti, doctor Ildefonso Recalde, capitán de navío Federico G. Schulte, doctor Aldo Saettone, contador Oscar Eduardo Somaschini, arquiecto Adolfo E. Storni, ingenieros Raúl N. Viglione y Froilán A. Viña, señor Dirk Wessels van Leyden y doctor Daniel A. Priano.

Culto católico

Liturgia y santoral del día

Festividad de Nuestra Señora del Rosario, en cuyo oficio de la misa y del breviario, al reconocer a la Virgen como Reina del Santo Rosario, aparece el símbolo de las tres coronas de rosas que se le ofrecen, como Hija del Padre, Madre del Hijo y Esposa del Espíritu Santo. **San Marcos,** Papa, sucesor de San Silvestre, cuya obra de organización de la Iglesia prosiguió con mucho celo; **Sergio y Baco,** martirizados en Siria en 300; **Marcelo,** a quien martirizaron en Capua, Italia, en el siglo I; **Apuleyo,** mártir de Roma en el siglo I; **Julia,** que padeció el martirio en el siglo IV; **Justina,** doncella martirizada en Padua en el siglo I; **Conmemoración de Nuestra Señora de las Victorias,** fiesta instituída por el Papa Pío V, en recuerdo del triunfo de las armas cristianas sobre los turcos, en Lepanto; **Osita,** martirizada por los daneses en el siglo IX.

San Alberto Magno

El Centro de Estudios Superiores San Alberto Magno, que tiene como santa patrona a Nuestra Señora del Rosario, celebrará hoy la festividad de esta advocación, con una misa a las 19.30, en la capilla de las religiosas dominicas, Carlos Calvo 1559. Será oficiada por el asesor de la entidad, fray Alberto García Vieyra O.P., quien predicará sobre "La Madre de Jesucristo es nuestra Madre", y seguidamente bendecirá las tradicionales rosas de la Virgen.

Ejercicios espirituales

El Secretariado de Ejercicios Espirituales organiza un retiro que se efectuará desde mañana hasta el 13 del actual, en Villa San Ignacio de Loyola, San Miguel. Es reservado para hombres y será dirigido por el R. P. Eduardo Arcusa S.J. Para informes se puede llamar al teléfono 47-7713, de 9 a 12 y de 16 a 20.

VIEL automotores

CONCESIONARIO Ford

PICK-UP - F 100 - 1968

Suspensión TWIN I BEAM

UD. LA RETIRA ENTREGANDO "NADA MAS" QUE SU UNIDAD USADA

Financiación desde el 1% y hasta 48 meses de plazo

Av. CABILDO 3401
(esq. MANUELA PEDRAZA)

JORGE NEWBERY 1761
(a 2 cuadras del Hipódromo de Palermo)

Solicite vendedor al 772-2579 ó 701-2689

Iníciase hoy la Primera Reunión Regional sobre Investigación Educativa

A partir de hoy y hasta el 11 será realizada en esta capital la Primera Reunión Regional de Investigación Educativa, organizada por el Centro Nacional de Investigaciones Educativas de la Secretaría de Cultura y Educación, de conformidad con el acuerdo suscripto en julio de este año entre el gobierno argentino y la UNESCO.

La ceremonia inaugural comenzará a las 10, en la sede de Las Heras 2545, a la que asistirá el secretario de Cultura y Educación, doctor José Mariano Astigueta, quien pronunciará el discurso de apertura.

Para participar de este seminario fueron invitados especialistas de cada uno de los siguientes Estados miembros de la UNESCO en la América latina: Bolivia, Brasil, Colombia, Chile, Ecuador, Guatemala, México, Paraguay, Perú, Uruguay y Venezuela y seis de nuestro país, quienes lo harán a título personal, en calidad de expertos en la materia. Concurrirán, además, consultores del organismo mencionado.

Las deliberaciones se desarrollarán en el Centro Nacional de Investigaciones Educativas, Las Heras 2545, segundo piso y en calidad de consultores participarán de los debates el pedagogo Emile Planchard, de Bélgica, y José Luis Pinillos, de España, en tanto que la Organización de las Naciones Unidas para la Educación estará representada por la señora Jacqueline Hommey y el señor Simón Romero Losano. Como secretaria general del seminario actuará la titular del Centro citado, profesora Mercedes Terrén.

Acuerdan luchar contra focos de antisemitismo

Lo que se considera un "alarmante recrudecimiento del antisemitismo en la Argentina" fue ayer objeto de una sesión especial por parte de la Delegación de Asociaciones Israelitas Argentinas (DAIA). La reunión se llevó a cabo en la sede de la Sociedad Hebraica y a ella concurrió un representante del Ministerio del Interior.

Las deliberaciones fueron presididas por el titular de la entidad, Sr. Isaac Goldenberg. Estaban presentes representaciones de las instituciones adheridas, tanto de la Capital Federal como del Gran Buenos Aires. Reuniones del mismo carácter se desarrollaron simultáneamente en diferentes ciudades del interior del país. Si bien el motivo de estas asambleas fue la habitual consideración de las actividades anuales de la entidad, se abordó el problema del antisemitismo; los delegados coincidieron en que habían recrudecido las manifestaciones antisemitas, y que son tres las que mayor alarma habían causado: el incendio provocado en la Exposición Israelí durante su instalación, el atentado contra un centro sionista de Rosario y la profanación del cementerio israelita.

Tras repudiar estos y otros actos agresivos cometidos en perjuicio de la colectividad judía, los miembros de la DAIA reconocieron en forma unánime la necesidad de "eliminar tales focos hostiles". Se resolvió más concretamente:

1) Apoyar la acción de la DAIA; 2) exhortar a la DAIA a seguir sus gestiones en diferentes círculos para lograr la eliminación de los focos antisemitas; 3) expresar el deseo de que se lleve a cabo la exposición israelí.

Fue festejada la fecha anual de los martilleros

El Colegio de Martilleros de la Ciudad de Buenos Aires efectuó una comida en Agüero 60 en celebración del Día del Martillero que se cumple el 11 del actual, aniversario de la fundación de la Federación Argentina de Entidades de Martilleros. Organizado por la comisión de damas de la entidad, el acto contó con una calificada concurrencia de profesionales.

A los postres, habló el secretario general del Colegio, señor Teodomiro de la Luz Agüero, quien recordó que la institución, fundada en 1960, tiene un sello particular "ser única en su género por haberse dedicado desde sus comienzos a la parte docente y jurídica". Se dictan en su sede cursos de capacitación para martilleros y en su seno se originó el proyecto de ley destinado a lograr el ordenamiento y la dignificación de la profesión "así como el reconocimiento de la función social y de progreso que se cumplen con una labor que por modesta no es menos importante", según las palabras del señor de la Luz Agüero. A la vez, en su improvisación hizo votos por que se logre la unidad de los martilleros de la Capital y, por reflejo, de los colegas de todo el país.

Cerró el acto el titular de la Federación Argentina de Entidades de Martilleros, señor Vicente Cuccarese, quien exaltó la significación de la fecha anual de la entidad que agrupa a los profesionales de la subasta.

MODELO SURREY 121
12 pies cúbicos.
Capacidad del gabinete: 352 dm³
Capacidad del congelador: 31,6 dm³
Alto: 1590 mm.
Ancho: 730 mm.
Prof. 720 mm.

El problema era lograr en refrigeradores la misma calidad que en aire acondicionado.

Naturalmente, pudimos hacerlo. Nuestros ingenieros pusieron toda su experiencia en sistemas refrigerantes ... Nuestros técnicos, toda su aptitud para la asimilación de problemas nuevos ... Nuestro personal, de todos los niveles, su entusiasmo en la preparación de la nueva línea, y ... ya hay heladeras Surrey en los Centros de Ventas Surrey de todo el país. Tienen el sobrio estilo y los adelantos técnicos que aseguran su efectiva actualidad por mucho tiempo. La máxima capacidad posible dentro de cada modelo. Y son Surrey. Llegan a Ud. con la misma calidad que nuestros equipos de aire acondicionado. Con motocompresor importado.

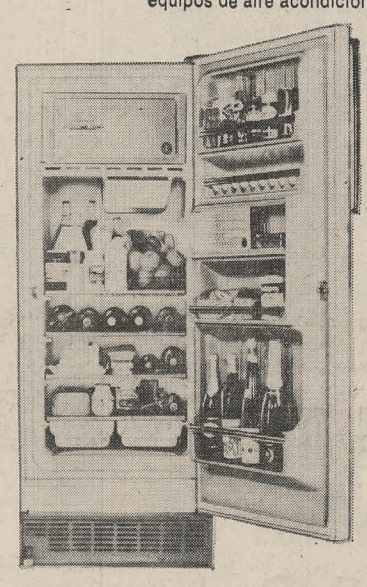

Cuota especial período presentación
$ 4.345
Mensuales.
24 cuotas iguales.
Sin anticipo.
Mod. 121 - 12 pies
Con motocompresor importado.

MODELO SURREY 91
9 pies cúbicos
Capacidad del gabinete: 250 dm³
Capacidad del congelador: 20 dm³
Alto: 1485 mm.
Ancho: 625 mm.
Prof. 690 mm.

MODELO SURREY 71
7 pies cúbicos
Capacidad del gabinete: 193 dm³
Capacidad del congelador: 17 dm³
Alto: 1295 mm.
Ancho: 620 mm.
Prof. 700 mm.

Surrey
Líder en aire acondicionado

CENTROS DE VENTAS
Central: Junín 151 - Tel. 46-2908 y 49-5870
Belgrano: Juramento 1953 - Tel. 76-7328
Flores: Rivadavia 6153 - Tel. 66-6007
La Lucila: Av. Libertador Gral. San Martín 3978
Rosario: Gral. Mitre 1069 - Tel. 69121
Córdoba: Gral. Paz 526 - Tel. 6553
Surrey S.A.C.I.F.I.A. Primera Fábrica Argentina de Acondicionadores de Aire.

En la destilería de YPF subsiste el conflicto gremial

Sin mayores alternativas con respecto a las jornadas anteriores, continúa el conflicto que mantiene con Yacimientos Petrolíferos Fiscales el personal de su destilería de La Plata y de su flota. La empresa dio a conocer un comunicado en que destaca que el personal que se ha incorporado a las unidades de su flota, contra lo que afirman entidades gremiales vinculadas con el conflicto, posee la adecuada idoneidad para sus funciones adquirida en anteriores embarques.

Fuentes de YPF, por otra parte, señalaban anoche que durante la jornada fue mayor la afluencia de personal a la destilería, especialmente personal jerarquizado, lo cual favoreció notablemente el aumento de la producción de la planta; también contribuyó en este sentido la reparación del "topping" N° 4, que el sábado había sufrido algunos desperfectos.

El comunicado de la empresa dice así:

"Según publicaciones de algunos órganos periodísticos, el Centro de Capitanes de Ultramar y Oficiales de la Marina Mercante habría aludido, entre otras cosas, a medidas coercitivas que adopta la empresa YPF para obligar a sus oficiales, integrantes de la plana mayor de la flota petrolera, a tripular y operar sus buques con personal de improbada capacidad.

"En tal sentido, YPF considera un deber ineludible el desmentir tales argumentaciones. La seriedad y responsabilidad de la Empresa y de los comandos de sus buques no permiten tales procedimientos.

"El personal de maestranza y marinería que en la eventualidad ingresa a YPF para completar sus dotaciones no sólo reúne las condiciones reglamentarias de documentación habilitante sino que, además, es seleccionado en base a las registraciones de servicio y observaciones que obran en sus respectivas Libretas de Embarco, como medio de garantizar la idoneidad de los tripulantes a ajustar. Además, los señores capitanes de la Flota de YPF tienen expresas instrucciones de verificar mediante un examen práctico la aptitud de los ingresantes, quienes además cumplen previamente un examen médico adecuado.

"La mayoría del personal que ha sido tomado desde la iniciación del actual conflicto está constituido por reingresantes que prestaron servicio en la flota y fueron desajustados en su oportunidad por propia voluntad o por otras causas.

"La supuesta resolución del centro aludido pretendería disimular la acción desarrollada por algunos de sus dirigentes, mediante instrucciones a sus asociados de no embarcar personal que no sea afiliado al Sindicato Flota del SUPE, y con ello activar pasivamente un movimiento de huelga que no tiene justificativos ni fundamentos para sustentarlo.

"Sorprende la falta de seriedad del mencionado consejo directivo al no asumir la responsabilidad de denunciar tales supuestos ante la autoridad de competencia o dando a publicidad esas circunstancias mediante procedimientos más formales, que avalen con edición responsable tales manifestaciones.

"En cuanto al absoluto desprecio de las mínimas condiciones de seguridad, que se pretende insinuar, resulta evidente la falacia, dado que únicamente el lector que no tiene contacto con la actividad marítima podría desconocer que reglamentaciones expresas enervan con su sola vigencia la posibilidad de que ello ocurra.

"Finalmente, sorprende y hasta hace considerar increíble que una asociación profesional, que agrupa en su seno a capitanes de ultramar —figura natural e histórica del mando y responsabilidad de la aventura del mar—, pretenda promover la subversión del mando al imponer a sus asociados obligaciones que representan la antítesis de su cometido."

En La Plata

LA PLATA. — Sin variantes dignas de mención transcurrió la jornada de ayer en la destilería del puerto local, donde el ritmo de trabajo de emergencia a cargo de personal jerarquizado sigue sin alteraciones con el mismo nivel de producción de los días anteriores. El inconveniente que se registró en uno de los "topping" anteayer a la tarde fue corregido inmediatamente y ayer se subsanaron, también, rápidamente unos cortocircuitos en una de las salas de bombas, sin otras derivaciones.

Para hoy se aguardan algunas novedades derivadas de la probable reincorporación del personal de encargados de planta, que había sido citado por telegrama colacionado a concurrir al trabajo que está garantizado por numerosa fuerza de la prefectura marítima del puerto de esta capital, y todo hace suponer que paulatinamente las labores se irán normalizando en el transcurso de la semana que se inicia.

En otro orden de cosas, debe anotarse que parte del personal jerarquizado que venía trabajando desde la iniciación de la huelga, obtuvo ayer su primer día franco, sin que el descanso tan necesitado haya significado la disminución del ritmo de producción. El orden no ha sido alterado en ningún momento y las guardias siguen tan reforzadas como en los primeros días del movimiento de resistencia.

FABRICA DE CARPETAS COLGANTES
Ventas por mayor y menor
T. E. 21-0378 - 28-3658
California 2381 - Capital

ATALAYA

PARA TODO USO!
ideales para
DESAGOTAR
PILETAS
SOTANOS
CIMIENTOS
SENTINAS
CAMARAS
subterráneas
UNICAMENTE CON
BOMBAS CENTRIFUGAS AUTOCEBANTES
BERKELEY ®
PORTATILES
RENDIDORAS, ECONOMICAS, con motor eléctrico o a nafta, de 10.000 a 80.000 L/h.
ENTREGA INMEDIATA
CREDITOS
M.E.G.O.S.
PERU 169 - 33-5159 - Buenos Aires

El vicepresidente en ejercicio de la presidencia de la Academia Nacional de Medicina pronunció el discurso de apertura en el Séptimo Congreso Nacional de Alergia e Inmunología, desde el estrado del aula magna de esa corporación. En segundo plano, de izquierda a derecha, se hallan los Dres. Jorge Bacigalupi, Hernaldo Crisci, Enrique Mathov, Ricardo Brujis, Pedro Colombi y Manuel Asrilant

Alergia e inmunología

Inauguróse ayer en el aula magna de la Academia Nacional de Medicina, el VII Congreso Nacional de Alergia e Inmunología, en coincidencia con las Sextas Jornadas de Alergia en Otorrinolaringología, asambleas cuyas reuniones se prolongarán hasta el viernes a las 11, fecha en que serán clausuradas.

El vicepresidente en ejercicio de la Academia, doctor Vicente Gutiérrez, declaró abiertas las deliberaciones, después de dar la bienvenida a los delegados —60 extranjeros y unos 400 del país—, y se leyó un mensaje del secretario de Salud Pública, doctor Ezequiel D. Holmberg quien excusó su inasistencia.

El titular del anterior congreso, doctor Ricardo Brujis, se refirió brevemente a lo realizado y finalmente, habló el presidente del congreso, doctor Enrique Mathov.

El orador señaló que no obstante los interrogantes acerca de la utilidad de estos congresos médicos, el que se inaugura será de mucha utilidad. La alergia clínica, dijo, ha hecho nuevos e interesantes adelantos que deben conocer los médicos deseosos de actualizarse en la materia. Recordó que hace 10 años se realizó el primero y comparó los temarios de los sucesivos para afirmar que así podían establecerse aquellos adelantos. "En el aspecto clínico —continuó— las afecciones asmáticas y la alergia infantil siguen siendo los grandes problemas. El 15 % de nuestra población tiene problemas de sensibilidad alérgica y de ellos, la mitad sufre asma bronquial.

Se refirió luego a la trascendencia del congreso en cuanto a la importancia que sus sesiones concederán al asma bronquial, que afecta de uno u otro modo a un millón y medio de personas en la Argentina. Destacó la iniciativa de incorporar al congreso el estudio de las alergias en otorrinolaringología y finalmente habló del interés que han despertado últimamente los estudios de inmunología. "Tenemos —dijo— la imprescindible obligación de conocer todos los aspectos de la inmunología clínica... Los conectados al problema de los rechazos de órganos trasplantados; las funciones del complemento; la patogenia inmunogénica de ciertas graves enfermedades, etcétera".

Hoy a las 9 y a las 15 se reunirán los delegados para considerar "Asma bronquial" y las comunicaciones libres. Mañana, el tema será "Alergia infantil" y en días subsiguientes se tratará "Alergia en otorrinolaringología"; "Inmunidad", y "Adelantos en alergia".

En Villa Mercedes fue inaugurada la muestra ganadera

VILLA MERCEDES, San Luis. — En un magnífico día y ante numerosa concurrencia quedó inaugurada, a las 15 de ayer, la 43ª Exposición Ganadera, Avícola e Industrial de la Sociedad Rural Río Quinto, coincidentemente con la celebración del 60º aniversario de la creación de la entidad rural organizadora y como parte de los festejos, que continuarán el 12 y 13 del actual con concursos de doma y festivales musicales en los que intervendrán representantes de varias provincias.

Asistieron al acto de inauguración el gobernador de la provincia, coronel Matías Laborda Ibarra, acompañado de los ministros de Gobierno, Hacienda y Bienestar Social, otros altos funcionarios y autoridades eclesiásticas. El primer discurso estuvo a cargo del señor Jorge Zorreguieta, representante de la Confederación de Asociaciones Rurales de la Comisión Coordinadora de Entidades Agrarias. Luego usó de la palabra el presidente de la institución organizadora, señor Rodolfo Jaeschke, y seguidamente el coronel Laborda Ibarra declaró inaugurada la muestra. En un pasaje de su discurso se refirió al problema fundamental que constituye para la provincia la falta de agua y caminos y a las gestiones de su gobierno para lograr una solución al respecto.

Premios en bovinos

En la raza **Shorthorn**, fue Gran Campeón un ejemplar de Francisco y Lorenzo Cocco, de Cabaña La Serafina. Este animal, de dos años de edad, fue subastado posteriormente en 200.000 pesos, cifra que constituyó la más alta de la jornada. El premio Diario La Nacion lo obtuvo el lote puros de pedigree a campo, de José A. Roso, de la cabaña San Lorenzo, que también obtuvo el de Reservado de esa categoría.

En **Aberdeen Angus**, Gran Campeón puro de pedigree a campo resultó el animal 61 del lote de tres de Teresa A. de Cocco e Hijos, cabaña San José; Reservado, fue el animal del lote 48, de la cabaña La Morocha, de Irene Otero de Milán y Ovidio Otero.

En **Holando Argentino** puros por cruza, hembras, resultó Campeón el lote 81, de Angel Martínez (h.), de la cabaña La Tomasa.

El desfile de los animales fue cerrado con las vacas que se adjudicaron el VIII Concurso de Lechería, organizado por el INTA y la Sociedad Rural Río Quinto. Una de ellas, Ramona, se adjudicó el premio otorgado por el diario La Nacion.

Ayer fueron subastados los campeones de cada raza y las ventas continuarán hoy con los demás ejemplares.

La muestra industrial

Los tres primeros premios en la muestra industrial correspondieron, copa y primer premio en industrias de maquinaria agrícola, al stand de la firma Braganolo y Demaría; en industrias agroquímicas, el primer premio con copa, al stand de la Compañía Shell, y en automotores, fue calificado como el mejor el presentado por la firma Camiletti Hnos.

Fiesta de la Avicultura

PARANA. — Noticias procedentes de Crespo, localidad cercana a esta capital, indican que debido a la abundante lluvia caída y la persistencia del mal tiempo, la comisión ejecutiva de la V Fiesta Nacional de la Avicultura resolvió suspender la ceremonia de inauguración de ese evento, anunciada para ayer. El acto tendrá efecto hoy a las 19, de permitirlo las condiciones climáticas.

Representantes de bolsas de valores viajaron a Brasil

Viajó ayer a Río de Janeiro, a bordo de un avión de Aerolíneas Argentinas, la delegación de nuestro país a la III Reunión de Bolsas y Mercados de Valores de América, que comenzará hoy en esa ciudad.

Integran la delegación argentina las siguientes personas: por la Bolsa de Comercio de Buenos Aires, su vicepresidente, señor Federico Peña; su vicepresidente 1°, doctor Roberto Lobos; su tesorero, señor Héctor H. Raffo; el secretario, señor Roberto Ferronato, y los señores Jorge Fernández y Roberto Cantón; por el Mercado de Valores de Buenos Aires, los señores Pablo Aldazábal, Wenceslao Urdapilleta y Luis Finochietti; por la Bolsa de Comercio de Córdoba, su presidente, señor José Lucrecio Tagle; los presidentes de las bolsas de Santa Fe, señor Daniel Salvatelli, y de Tucumán, señor Juan D. Tártara; el señor Eduardo L. López, por la Bolsa de Comercio de Rosario; el doctor Carlos Correa Arce, por la de San Juan; el doctor Alfredo C. Gabrielli, por la de Mendoza, y el doctor Norberto C. Pezzati, por la de Mar del Plata.

De Argelia llegó el titular de una misión comercial

A bordo de un avión de Aerolíneas Argentinas llegó ayer al Aeropuerto Internacional de Ezeiza el señor Abdelkader Chanderli, titular de una misión comercial enviada por su país para entablar negociaciones con funcionarios del Gobierno y con representantes del sector privado de la Argentina, con el propósito de incrementar las relaciones comerciales y el intercambio entre ambos países. El viajero, que es representante de Argelia ante las Naciones Unidas, es actualmente consejero técnico del Ministerio de Industria y Energía.

A su llegada a Ezeiza, fue recibido por el embajador argelino, Sr. Mostefa Lacheraf; el consejero comercial, Sr. Hocine Zatout, funcionarios de la Secretaría de Comercio Exterior y miembros de la Cámara de Comercio Sirio-Libanés.

Al Sr. Chanderli, que se aloja en el Hotel Crillon, se sumarán hoy el Sr. Ait Lahoussine, que es también consejero del Ministerio de Industria y Energía de Argelia, y un representante de la Société Nationale Algerienne de Siderurgie.

Fuerzas Armadas

Fotografía por satélite

Por medio del satélite ESSA 6 se han tomado fotografías de la Antártida en las que puede apreciarse, en conjunto, la formación de hielos en la zona antártica. Una de esas fotografías fue tomada en la órbita 4033, a 1500 kilómetros de distancia. Su estudio —se informó— será muy útil para la próxima campaña del rompehielos General San Martín.

Respuestas a ¿Lo recuerda?

1. — Su padre le enseñó las primeras notas. Después fue su profesor Ljerko Spiller. "Le debo mucho a Spiller —ha dicho Lysy—, en realidad soy violinista gracias a él". Luego conoció a Yehudi Menuhin, en Bélgica, con quien completó sus estudios.

2. — El explorador de la Patagonia.

3. — El mejor tiempo registrado en el Gran Premio Nacional fue el empleado por Payaso en 1932, con 2m33s.

4. — Su personal está integrado casi exclusivamente por mujeres. Dos mil quinientas jóvenes trabajan allí.

Cada pieza es un éxito en los
COMBINADOS STEREO
MOTOROLA/BGH

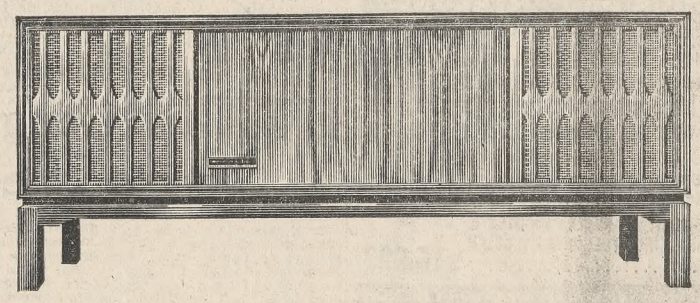

Cada una de las piezas que los componen, debe superar tres rigurosos controles. Recién entonces los equipos completos pueden participar en los ensayos de afinación y precisión, a que son sometidos en la Planta Industrial de BGH, en Martínez.

– Ingeniería MOTOROLA Inc. U.S.A.
cuyas normas de control y producción sigue minuciosamente BGH en la Argentina.

– Diseños exclusivos
También la estética de los gabinetes es un éxito, por su elegante diseño y su realización impecable. Maderas bien estacionadas, aptas para todo clima. Indeformables a la humedad. Y de lustre permanente. Bisagras balanceadas exclusivas. Permiten abrir y cerrar cómodamente la tapa, manteniéndola en la posición deseada sin deteriorar la pared... ni el gabinete.

– Más modelos para elegir y más calidad en cada modelo
Satisfacción en todos los niveles de la exigencia: espacio, presupuesto, estética, preferencias sutiles de conocedor.
9 modelos. Uno para usted. (*)

– Service siempre listo
Con repuestos genuinos y responsabilidad técnica total. O sea que la calidad de los combinados stereo MOTOROLA/BGH nunca varía.
Ni en fábrica, ni en su casa.

– Precio justo
Por su calidad, podrían ser caros. Pero no lo son. Balanceados hasta en su precio, los MOTOROLA/BGH convienen a sus intereses.
También por eso, en los combinados stereo MOTOROLA/BGH, cada pieza es un éxito.

COMBINADOS STEREO
MOTOROLA/bgh

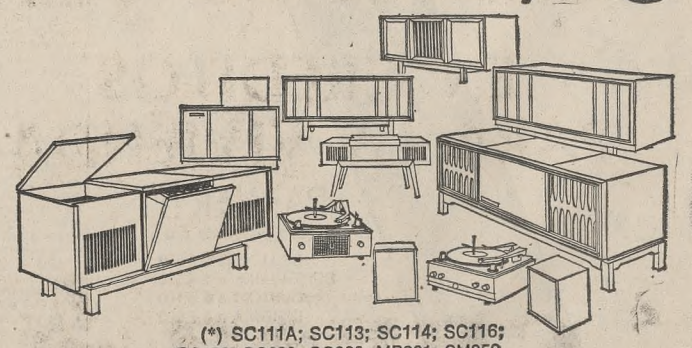

(*) SC111A; SC113; SC114; SC116; SC400; SC600; SC300; MP201; SM350

LO HACE bgh QUE SABE LO QUE HACHE

bgh BORIS GARFUNKEL e HIJOS S.A. - Bmé. Mitre 1824 - Buenos Aires

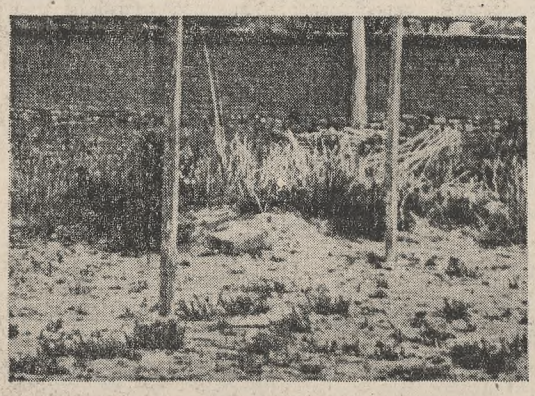

LA TUMBA DEL CHE GUEVARA
EXCLUSIVO DESDE BOLIVIA
en Revista
SIETE DIAS ILUSTRADOS
Adquiérala hoy.
EDITORIAL ABRIL
Suramerís/ 212.

La Confederación de Maestros señaló varias inquietudes

Una delegación de la Confederación de Maestros de la Capital fue recibida por el presidente del Consejo Nacional de Educación, profesor Jorge Florián Oliver, a quien plantearon diversas inquietudes relacionadas con los problemas docentes, en especial con "todo lo que atañe a la vigencia de las leyes 1420 y 14.473", la primera acerca de la enseñanza gratuita obligatoria y la segunda, del estatuto del docente.

Sobre lo que los visitantes calificaron de "ataque lateral que, sistemáticamente y con tenacidad se practica contra la ley 1420 y que tiende, evidentemente, a su desaparición, ofreciendo pruebas concretas sobre la denuncia, avaladas por la conocida trayectoria antipopular y privatizante de los funcionarios de las más elevadas jerarquías dentro del ámbito de la Secretaría de Estado de Cultura y Educación", el profesor Oliver manifestó no estar de acuerdo, ya que no conocía ni imaginaba que nadie, dentro del ámbito gubernativo, pudiera tener idea de modificar la legislación mencionada y que ésta se mantendría incólume.

Lo mismo señaló sobre el estatuto del docente, acerca del cual la delegación se pronunció con pesimismo, por lo que definió como "su reiterada violación y modificación ilegal, por medio de resoluciones generales del Consejo, que habían trastrocado su letra y espíritu, siempre en desmedro de la vigencia de la escuela pública y de los educadores".

Tales aspectos fueron reseñados por el señor De Cecco, presidente de la delegación, uno de cuyos miembros, el señor Bravo, expresó que, pese a las afirmaciones del profesor Oliver, "los hechos demuestran lo contrario". Recordó expresiones del secretario de Cultura y Educación y del superintendente nacional de la Enseñanza Privada y la "conocida posición —dijo— de la más alta autoridad en alfabetización, que culminara en el hecho de que, en el día determinado por el, calendario escolar para rendir homenaje a Domingo Faustino Sarmiento, se dictarán clases en los establecimientos de la provincia de Buenos Aires de esa jurisdicción".

Otro componente de la delegación, el señor Rocchi, afirmó que "los cuerpos colegiados, tan sabiamente creados, tanto el central como los de distrito, han desaparecido; la educación del adulto le será quitada ya al Consejo Nacional de Educación, como le fue, hace muy pocos días, su jurisdicción sobre las escuelas particulares adscriptas. Los fondos permanentes para la educación tampoco existen ni tienen posibilidades de ser restituídos".

El profesor Oliver expresó que encuentra obstáculos, especialmente por parte del Tribunal de Cuentas, para la provisión de cargos necesarios y reconoció que sólo mediante concursos podrá asegurarse la verdadera idoneidad profesional.

Al final de la reunión y en respuesta a sendas preguntas, el titular del Consejo Nacional de Educación señaló sobre aumentos de sueldos, que entiende que sería aumentado el índice, aunque no podía asegurar en qué medida; y, acerca del sistema jubilatorio, que existe consenso general en que debe retornarse al régimen derogado, ya que de no ocurrir así sería imposible pensar en una reforma educativa coherente y moderna, aunque —según informaron los visitantes, —dijo el profesor Oliver que por parte del Ministerio de Bienestar Social se oponen los obstáculos que paralizan toda acción al respecto.

Finalizaron las labores de un ente de derecho

SANTA FE. — En el recinto de la ex Cámara de Senadores se clausuraron las Jornadas Nacionales de Derecho Penal y Criminología. Se trató el tema "La personalidad moral del condenado y la libertad condicional", y actuó como relator el doctor José Severo Caballero. El doctor Roberto Terán Lomas actuó como relator del tema "Los trasplantes de órganos ante el Derecho Penal" y se consideraron diversos trabajos.

La clausura se realizó poco después y hablaron el decano de la Facultad de Ciencias Jurídicas y Sociales, Dr. Eduardo Alvarez, y el doctor Juan Iriarte, decano de los médicos forenses de la Capital Federal, en nombre de las delegaciones. Terminó el acto con la entrega de diplomas a los asambleístas.

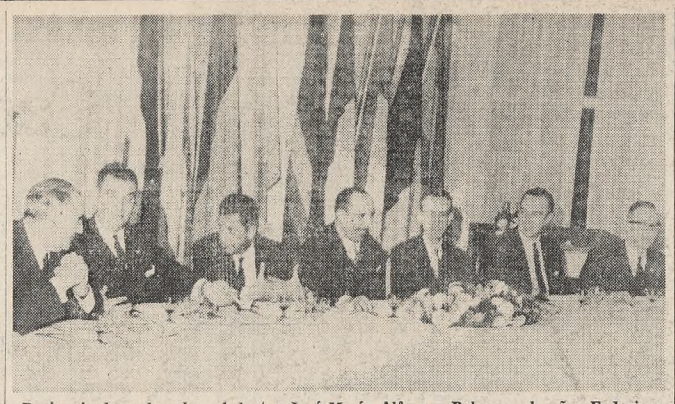

De izquierda a derecha, el doctor José Marí Alfaro y Polanco, el señor Federico Altarrui, el doctor Pedro Jorge Martínez Segovia, el general Federico F. J. Elizondo, el doctor Enrique Gracia Más, el coronel Julio Pereyra y el escribano Roberto Augusto Saravia

El Día del Mutualismo

En las instalaciones del Círculo Militar, en Olivos, celebróse con una comida el Día del Mutualismo. Presidió la reunión el titular de la Comisión Honoraria Coordinadora Mutualista, general Fernando F. J. Elizondo, y se hallaban presentes, entre otras figuras, los embajadores de España y de Israel, doctores José María Alfaro y Polanco, y Moshe Alón, respectivamente; el secretario y subsecretario de Promoción y Asistencia de la Comunidad, doctores Pedro José Martínez Segovia y Enrique Gracia Más, y el director general de Asistencia Comunitaria, doctor Guillermo Barros.

Abrióse el acto con el Himno Nacional y habló el general Elizondo, quien señaló que en el país hay 2000 mutuales, con ocho millones de beneficiarios. 'Somos —dijo— los únicos solidarios y somos los únicos que nos agrupamos persiguiendo un ideal común". Agregó que se equivocan quienes ponen el acento exclusivamente en lo social y en doctrinas "exclusivamente comunitarias o sólo personalistas". El mutualismo "es todos para uno y uno para todos", expresó, y después de estudiar la situación del hombre desamparado en la sociedad, exaltó la función del mutualismo y su victorioso camino frente al fracaso de muchos otros sistemas "impuestos coercitivamente".

Analizó luego la importancia económica y la dificultad del mutualismo argentino y sugirió las siguientes soluciones: unir el mutualismo para tomar parte en la comunidad; dotar de todos los elementos necesarios al organismo a la Superintendencia del mutualismo; permitirle concertar convenios en el ámbito nacional, provincial y municipal; impedir que sea gravado; mejorar la legislación vigente e impulsar la mutualización del país, como método de aligerar las trabas burocráticas y propender al ahorro.

Por su parte el secretario de la comisión, escribano Roberto Augusto Saravia, expresó que es justicia reconocer que en los despachos del Servicio Nacional de Mutualidades y Obras Sociales se ha encontrado siempre aliento en su titular "y que a no dudarlo ha resultado factor preponderante para que esta noche se hayan podido reunir personalidades y mutualistas".

Agradeció con breves palabras el titular de Mutualidades, señor Federico Altarrui.

Otra jornada inestable registróse en la ciudad

Características similares a las de días anteriores presentó la jornada de ayer en la Capital Federal y alrededores. En efecto, el tiempo se mantuvo inestable durante todo el día, y se produjeron algunas lloviznas ligeras que totalizaron 0,3 milímetros. Cabe destacar que debido al alto porcentaje de humedad ambiente —a las 2 llegó al 100 %— una densa neblina cubrió continuamente la ciudad. La temperatura permaneció algo superior a los promedios correspondientes a la época. La marca máxima tuvo a las 16.35 un registro de 18,3 grados, mientras que la mínima se anotó a las 4.50 con 14,3 grados.

Continúa lloviendo en Santa Fe

SANTA FE.— Con intervalos prolongados, desde hace tres días, se producen lluvias en la provincia, las que alcanzaron su mayor intensidad en la madrugada del sábado, especialmente en la zona norte.

La Dirección de Comunicaciones de la provincia informó que ha llovido extensamente en diversas zonas. Los registros son: San Justo, 40; Vera y Pintado, 80; Tostado, 30; Reconquista, 80; zona norte del departamento General Obligado, entre 80 y 150 milímetros; Vera, 70; Tartagal, Intiyaco y Cañada Ombú, 80; Fortín Olmos, 100; Santa Cecilia, 70; Helvecia, 60; Sastre, 60; Cayastá, 50; San Genaro Norte, 75; Coronda, 80; promedio departamento San Cristóbal, 35; en San Javier fue de 40 milímetros.

Pronóstico del Servicio Meteorológico Nacional válido hasta hoy a las 24

Capital Federal y alrededores

Para hoy: Nublado, con lloviznas y neblinas. Aclarando parcialmente durante el día. Poco cambio de temperatura. Vientos suaves del Sur. Temperatura máxima pronosticada, alrededor de 19 grados; mínima, 14 grados.

Perspectiva para mañana: Algo nublado. Temperatura en ascenso.

Ayer en la Capital y alrededores

Temperatura, humedad, presión, vientos y cielo

Hora	Temp.	Hum. %	Pres. Baro.	Vientos*
3	14,6	98	756,8	SE-22
6	15,3	98	755,2	SSE-27
9	15,2	99	757,3	SSE-14
12	16,0	97	756,9	SE-22
15	17,1	96	755,1	SE-10
17	18,1	91	754,9	ESE-15
19	18,0	94	755,2	calmo
21	17,1	95	756,7	ESE-4
23	16,1	96	756,0	calmo

(*) Dirección y kilómetros por hora.

Máxima: 18,3, a las 16.35
Mínima: 14,3, a las 4.50

Cielo: A las 3, stratus 8; a las 6, stratus 8; a las 9, stratus 8; a las 12, stratus 8; a las 15, stratus 8; a las 17, stratus 8; a las 19, stratus 8; a las 21, stratus 8, y a las 23, parcialmente nublado.

En las provincias

Para hoy: Nordeste de Buenos Aires y sur de Entre Ríos: Nublado, con algunas lloviznas. Aclarando parcialmente durante el día. Poco cambio de temperatura.

Sudeste de Buenos Aires: Fresco, con algunas lluvias, luego mejorando.

Oeste de Buenos Aires, La Pampa, San Luis, Mendoza, sur de Córdoba y San Juan: Bueno, con cielo algo nublado. Moderado ascenso de temperatura.

Sur de Santa Fe, centro y norte de Córdoba, Santiago del Estero y Tucumán: Aclarando. Leve ascenso de temperatura.

Norte de Entre Ríos, centro y norte de Santa Fe, Chaco, Formosa y Corrientes: Nubosidad variable. Tiempo algo inestable. Moderado ascenso de temperatura.

Misiones: Tiempo inestable y húmedo. Leve descenso de temperatura.

Jujuy y Salta: Parcialmente nublado. Descenso de temperatura.

La Rioja y Catamarca: Bueno. Poco cambio de temperatura.

Perspectiva general para mañana: Buenos Aires, sur y centro del litoral fluvial y zona central: Algo nublado, con temperatura inferior a la normal y en pequeño ascenso.

Cuyo: Bueno. Temperatura normal.

Norte del litoral fluvial: Tiempo todavía algo inestable. Temperatura ligeramente inferior a la normal.

Provincias del Noroeste: Parcialmente nublado. Mejorando. Temperatura inferior a la normal y en ascenso.

Los avisos de lluvia

(en milímetros)

En el transcurso de las 24 horas anteriores a las 8 de ayer se produjeron precipitaciones en las siguientes localidades:

Buenos Aires, Achupallas 15, A. Bonzi 2, Ansagasti 14, Asamblea 10, Avellaneda 18, Azul 8, Comodoro 14, Corbett 9, Dolores 6, Dudignac 10, El Palomar 11, E. Romero 7, E. Fynn 16, Espora 3, Ezeiza 1, Gdor. Monteverde 14, G. Catán 8, G. Ríos 15, H. Vegas 8, Hortensia 22, Ing. Williams 7, I. Casanovas 2, J. J. Almeyra 21, Junín 7, La Choza 8, La Plata 2, La Verde 4, Las Marianas 11, Libertad 5, López (Juárez) 3, Lozano 5, Marcos Paz 5, María Lucila 8, Moll 10, Monte Chingolo 16, Moquehuá 10, Morón 2, Ordoqui 14, Palentelén 12, Patricios 15, Plá 15, Pontevedra 2, Presidente Alsina 1, Punta Indio 2, R. Castillo 3 R. Blaus 12, San Miguel 1, San Sebastián 26, S. Unzué 14, Tandil 1, T. Jofré 5 y Villars 8.

Santa Fe: Rafaela 4, Reconquista 1, Rosario 22 y Sauce Viejo 8.

Entre Ríos: Concordia 5, Gualeguaychú 4, Mazaruca 6 y Paraná 9.

Corrientes: Curuzú Cuatiá 60, Capital 55, Goya 64, Monte Caseros 60 y Paso de los Libres 90.

Tucumán: Capital 2.

Santiago del Estero: Monte Quemado 5.

Córdoba: M. Juárez 14 y Pilar 1.

Chaco: Pte. R. S. Peña 18 y Resistencia 18.

Formosa: Capital 1.

GRAFICOS DE LAS PRINCIPALES OBSERVACIONES DE AYER

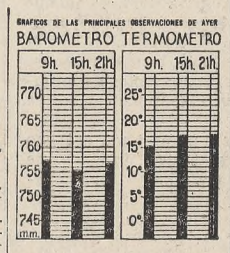

A causa de la niebla hubo dificultades en los servicios aéreos

Desde la medianoche del sábado, en nuestra ciudad y localidades circunvecinas se observó una persistente niebla que si en lo que respecta a aquélla no causó otros inconvenientes que los derivados de la humedad de que se mantuvo saturado el aire, provocó en cambio dificultades en el Aeroparque, en Ezeiza y en la zona ribereña, donde, como sucede siempre, el fenómeno tuvo una mayor intensidad.

Debido al escaso movimiento que se registra habitualmente los domingos, tampoco incidió en la actividad portuaria.

El servicio aéreo

El Aeroparque permaneció cerrado desde la medianoche de ayer debido al fenómeno meteorológico, no realizándose, por lo tanto —según se indicó—, las operaciones previstas.

En el Aeropuerto Internacional de Ezeiza la niebla provocó dificultades en el movimiento del día, y los servicios se cumplieron en forma irregular. Si bien algunas máquinas pudieron aterrizar y decolar, otras, al ser sorprendidas por condiciones "marginales", por debajo de los "mínimos" necesarios, debieron dirigirse a aeropuertos de alternativas. Tal fue el caso del vuelo AR-301 de Aerolíneas Argentinas, cuyo aparato, que llegaba directamente desde Nueva York en horas de la mañana, tuvo que proseguir viaje hasta Mendoza, desde donde regresó a las 15.58.

Durante la mayor parte del día, y dada la escasa visibilidad, se utilizaron instrumentos para dar mayor seguridad a los descensos. Según se informó, la mayoría de los servicios de cabotaje que normalmente utilizan el Aeroparque metropolitano fueron desviados, en esta ocasión a Ezeiza.

En general, puede decirse que los servicios se realizaron durante la mañana y la tarde sólo en determinados momentos, cuando las condiciones meteorológicas lo permitieron.

En las últimas horas de anoche se notó, en esa zona, una mayor densidad en la niebla.

La entrada y salida de buques

La intensa niebla no provocó mayores inconvenientes en la entrada y salida de buques. Solamente fue suspendida la salida del buque-tanque Kellia, que partirá hoy para Comodoro Rivadavia.

El escaso movimiento previsto con motivo del feriado y el hecho de que algunas naves entraron en horas de la tarde permitieron soslayar el inconveniente que significa la escasa visibilidad para esta actividad. Por su parte, el servicio fluvial destinado a Montevideo y Colonia se efectuó dentro de los horarios establecidos.

Culturales

Homenaje al poeta Julio N. de Vedia

Organizado por la Galería Nexo de Arte y Cultura, hoy a las 19 se realizará en su sede, Viamonte 458, un recital poético en homenaje a la memoria de Julio Nicolás de Vedia, recientemente desaparecido. El recital estará a cargo del intérprete Mariano Ilarraz, quien recitará poemas del autor recordado y de los siguientes poetas argentinos y americanos: Jaime Arze de la Zerda, Roberto Themis Speroni, Rodolfo Fernández Castro, Inés Malinow, Augusto González Casteo, Alberto Blasi Brambilla, María Alicia Domínguez, Eduardo Olmedo López, Carlos Alberto Débole, Eduardo Baliari, César Rosales, Victoria Pueyrredón, Eduardo Carroll, Octavio Copero Echazú, Miguel Angel Viola, Raúl Galán, Osvaldo Rossler, Antonio Requeni, Jorge Luis Borges, Mario Luis Descotte, León de Grieff, Rubén Darío, José Martí, Pablo Neruda, Horacio Hugo López y José Isaacson.

olvide que su dentadura es postiza, use DENTILAC

La nueva crema adhesiva que la fija mejor y por más tiempo dándole una agradable sensación de seguridad y comodidad.

DENTILAC se extiende en una cremosa y suavizante película entre la dentadura y las encías ayudando a protejerlas contra irritaciones y lastimaduras. Por su intenso poder adhesivo impedirá que se afloje durante la masticación.

Una dentadura postiza floja daña la salud. Consulte a su dentista periodicamente.

Venta en farmacias y perfumerías

SEÑORA! desde el 10 de OCTUBRE ahorre... $ $

estilo que jerarquiza su hogar
CON LA SOLIDEZ DEL MUEBLE "bien hecho"

AMOBLAMIENTOS INTEGRALES EN TODOS LOS ESTILOS

Los Gobelinos
125 FLORIDA 147 - CABILDO 1652
CREDITOS en 10 - 15 y 20 meses

CHEVROLET en J. Vázquez Iglesias es CHEVROLET en

LAS MEJORES CONDICIONES

SUPER SPORT
SUPER LUJO
SUPER
TAXIS
PICK-UP Ambulancias, Furgones Rural y Doble Cabina
CAMIONES
COLECTIVOS

Si eligió un CHEVROLET, elija también las mejores condiciones de plaza comprándolo en J. Vázquez Iglesias S.A. La razón es muy sencilla: J. Vázquez Iglesias S.A. puede darle la mejor financiación. Además, le brinda el respaldo de su seriedad y prestigio.

J. Vázquez Iglesias
SOCIEDAD ANONIMA
Hipólito Yrigoyen 2655 - Tel. 48-7281
Lope de Vega 2789 - Tel. 50-3234/6
Sábado: ventas abierto de 8 a 18 hs. - Estacionamiento Propio

UNA SOLA EMPRESA...
2.300
MILLONES DE PESOS
EN CREDITOS PARA LA VIVIENDA

solicite informes: 12 a 19
CREAR
CREDITO ARGENTINO S.A.
Institución de Ahorro para la Vivienda
Córdoba 1428 T.E. 49-8091/95
De la Corporación de Entidades de Ahorro y Préstamo para la Vivienda de la República Argentina.

los que usan nuevo PLAVILÓN
TELA PLASTICA REFORZADA CON NYLON®
"buena sombra los protege"

Disfrute "buena sombra" en su jardín, en la playa, en el camping, con SOMBRILLAS, COLUMPIOS, CORTINAS, o tome sol con REPOSERAS, COLCHONETAS, ALMOHADONES, etc.

TODO REALIZADO CON EL NUEVO PLAVILON...
EL MATERIAL CON EL COLORIDO QUE UD. ESPERABA:
MAS BRILLANTE, MAS ATRAYENTE, MAS NITIDO!...

Nuevo PLAVILON por metro (ancho 110 cm.) en comercios de todo el país o consulte a Tel. 33-8361

NUEVOS DISEÑOS ESTAMPADOS Y A RAYAS ANCHAS.
Es FUERTE, LIVIANO, IMPERMEABLE y de FACIL LIMPIEZA.

es un producto de PLAVINIL ARGENTINA SAIC.

LA NACION

Fundado por Bartolomé Mitre el IV I MDCCCLXX

LA NACION será una tribuna de doctrina (Núm. 1 Año 1)

Director: DR BARTOLOMÉ MITRE

Buenos Aires, lunes 7 de octubre de 1968

Gastos públicos

Las normas fijadas para la formulación del presupuesto por regir en 1969 refirman la política de estabilidad monetaria establecida por el Gobierno el 13 de marzo de 1967. Al determinar que los gastos operativos no podrán exceder al monto acordado para 1968 se lleva tranquilidad a la opinión pública, pues la medida aleja la posibilidad de una mayor presión tributaria y, sobre todo, elimina la perspectiva de la emisión de billetes para financiar los gastos públicos. Esto último ha sido causa fundamental del proceso inflacionario que tantos daños provocó a la economía nacional.

Se perciben principios de buena política financiera en la declaración de que la determinación de autorizaciones para gastar ha de responder a un proceso de racionalización que permita la prestación de los servicios al menor costo posible, de manera que las reducciones en los gastos corrientes contribuyan a obtener mayores recursos para el reequipamiento y la inversión. Digamos que importa un reconocimiento de la exigüidad de las remuneraciones de los funcionarios públicos el anuncio de que en 1969 se iniciará un programa de ajustes por efectuarse en un período no inferior a tres años ni superior a cinco. El costo de este ajuste se cubrirá —si las mencionadas normas se cumplen— con las economías por realizar en cada sector. Prometedora advertencia que se completa con la disposición de que ningún servicio deberá incorporar nuevas funciones a las que viene cumpliendo hasta la fecha si las mismas no pueden financiarse con las economías provenientes de la supresión de otras o de la racionalización del gasto. Para ello será necesario llevar a la práctica una auténtica racionalización de los servicios. Es decir, algo que se viene buscando desde hace muchos años y que hasta la fecha no se ha logrado. Ha habido una revolución, pero continúan predominando en casi todas las dependencias estatales las mismas normas antiguas, cuya principal finalidad, en la mayor parte de los casos, consiste en justificar la permanencia de un número excesivo de empleados. Algunas medidas tomadas pudieron crear un ambiente de esperanza de reestructuración de la administración pública, pero el alborozo inicial fue seguido de una inmensa decepción, en razón de que los anuncios no se convertían en realidad. Personal separado de sus funciones fue pronto reemplazado por otro con la misma designación o la de "contratado". Hemos dicho más de una vez que los "contratados" se llamaban, en la vieja terminología de nuestra administración, "supernumerarios". Es frecuente que los jefes de oficinas consideran que la importancia de las funciones asignadas depende del número de empleados de que disponen y por ningún motivo admiten su reducción, aun cuando observen que algunos de ellos nada tienen que hacer. Prefieren inventar cualquier trámite burocrático antes que confesar que les sobran empleados. En varias oportunidades hemos propuesto la creación de un centro administrativo en el cual se registraran los empleados sobrantes y los cargos que en otras dependencias se encontrasen vacantes y fuese indispensable llenar.

Sería sumamente interesante que las máximas autoridades del país dispusieran la elaboración de un censo de empleados públicos a la fecha en que se hicieron cargo del gobierno de la República y en la actualidad, comprendiendo en el mismo la totalidad de los agentes, cualquiera que sea la forma de retribuirlos. Todavía subsiste una verdadera maraña de disposiciones en el orden administrativo. Esta complejidad hace indispensable la existencia de gestores, que serían completamente inútiles si los trámites administrativos fuesen claros y sencillos.

Una reforma que puede calificarse como de revolucionaria, prometida para 1969, es la que establece que los aumentos no serán masivos sino selectivos, es decir, que se tomarán en cuenta las condiciones de las personas beneficiadas. Esto también podría ser, acaso, un factor de incentivación que llevara a buen resultado el plan de racionalización.

El programa financiero para el año próximo es satisfactorio. Responde a sanos principios de la ciencia de la hacienda y administración pública, pero su realización objetiva exige en forma terminante que la Revolución Argentina triunfe sobre la burocracia. Conviene recordar que en este aspecto las mejores intenciones de gobiernos anteriores fracasaron al ser desbordados por una burocracia en continua expansión.

Violencia en México

Desde el 22 de julio una ola de violencia estudiantil ha estremecido a la capital de México. La oportunidad elegida por los manifestantes revoltosos, coincidente con la proximidad de la apertura de los Juegos Olímpicos, ha colocado en una situación embarazosa al gobierno del señor Díaz Ordaz, temeroso de que estas revueltas lesionen el prestigio internacional del país.

Las exteriorizaciones estudiantiles parecieron culminar el 18 de septiembre con la ocupación policial de la Universidad, un hecho sin precedentes en México, donde la autonomía había hecho infranqueables las puertas de ese recinto a las fuerzas del orden. Dicho acontecimiento provocó la renuncia del rector y ex ministro de Obras Públicas Javier Barros Sierra, quien se había solidarizado con algunas de las demandas juveniles. El consejo de la Universidad rechazó posteriormente la dimisión del doctor Barros Sierra.

Las peticiones de los huelguistas son éstas: renuncia del jefe de policía, libertad de los detenidos políticos, en su mayoría comunistas, y anulación de las leyes antisubversivas. El artículo 145 del Código Penal en vigor declara ilegal propagar ideas o programas de cualquier gobierno extranjero que tengan por objeto perturbar el orden público. Como se ve, se trata de un conjunto de temas ajeno a preocupaciones estrictamente universitarias, lo cual revela la tendencia ideológica de los grupos cuya acción en el orden callejero ha dejado en sus enfrentamientos con el ejército un saldo de más de treinta y cinco muertos y centenares de heridos en más de dos meses de desórdenes, y particularmente en la jornada luctuosa del 2 del actual.

La influencia de los comunistas en esta cuestión ha sido decisiva y los ha colocado frente al gobierno en una situación paradojal. No hace mucho tiempo, en efecto, el canciller mexicano Carrillo Flores realizó una visita de ocho días a Moscú que elevó las relaciones con la Unión Soviética a un plano de mutuo entendimiento. Como saldo de ese viaje se firmó un convenio cultural bilateral por el cual uno y otro país acogerán hombres de ciencia, escritores, estudiantes, periodistas, locutores, productores de películas deportistas, intercambiarán publicaciones y cooperarán en el campo médico. Asimismo, el señor Carrillo Flores obtuvo del Kremlin el compromiso de respetar el Tratado de Tlatelcoco, sobre prohibición de propagar armas nucleares en la América latina, sólo en cuanto a México.

Los mexicanos han sido muy celosos de su soberanía y eso lo saben los soviéticos, con quienes aquéllos rompieron relaciones entre 1930 y 1943, en razón de la interferencia de éstos en sus asuntos internos. Es posible que Moscú se haya preocupado por la presente situación, donde al parecer los agitadores individuales han ido más allá de las directivas de la severa organización partidaria. Pero no pueden desconocer que han cosechado, aunque no en el campo más propicio —México es el último vínculo de Cuba con la América latina—, los resultados de la prédica sostenidamente subversiva de tantos años.

Cumplir la ley

Desde los orígenes mismos de la nacionalidad, el sistema escolar argentino tuvo, como uno de sus principales fines, la formación del espíritu patriótico y la integración de todos los niños y jóvenes en el ideal de la unidad nacional, por encima de las diferencias de opiniones, razas o credos y como una manera más de superar ya fuera los restos de las luchas fratricidas del siglo pasado o la multiplicidad de orígenes que determinaron los amplios contingentes inmigratorios. A pesar de que mucho tiempo ha transcurrido desde entonces, aquel objetivo de formación nacional no ha desaparecido, ni podría hacerlo, del ámbito de nuestras escuelas y es una parte de la obra docente que conforma las lecciones de cada materia y de cada día. Pero algo fundamental fracasa en tal misión cuando un establecimiento educativo comienza por ostentar como nombre distintivo una denominación extranjera. Claro está que no nos referimos a los colegios que honran a una personalidad foránea, pues es tradición argentina saber destacar ante su juventud a las grandes figuras de la humanidad, sean cuales fueren sus orígenes, y ni siquiera hacemos referencia a las escuelas que están reservadas exclusiva o preferentemente a colectividades extranjeras. Simplemente se trata de institutos de enseñanza argentinos, incorporados al régimen nacional o a los sistemas provinciales, que conceden títulos oficiales, que siguen los planes de estudio del país y cuyos alumnos y personal docente son argentinos. No tiene sentido, en consecuencia, sino que por el contrario es altamente perjudicial, que en su denominación reemplacen la palabra "escuela" por su traducción inglesa o tengan nombres completos en idioma distinto del nuestro. Hace poco, entre las delegaciones de establecimientos que desfilaban en Plaza de Mayo, en un acto patriótico, un buen número se hallaba en esas condiciones y así eran anunciados por el locutor del acto, mientras lucían esas denominaciones en sus gallardetes y banderas, constituyendo un espectáculo que seguramente asombraría en otros países. Pero hay algo más: el decreto 371/64 dice en su artículo 42 que "los institutos (privados), no podrán designarse con nombres de personas de existencia visible ni en idioma extranjero".

Se trata, pues, solamente de hacer cumplir la letra de la ley en vigor. Lo contrario sería dejar de lado principios elementales que siempre se han respetado y que en modo alguno contradicen la nobilísima tradición argentina de respeto por todos los pueblos y de amplitud y generosidad para recibir a todas las lenguas y a todas las razas.

Limpieza del Obelisco

En el nomenclador porteño el Obelisco figura como punto de referencia indiscutible. Erguido en uno de los sectores de más intenso movimiento de vehículos y peatones, dio a la ciudad, que se estiraba a lo ancho y a lo alto, una característica de la cual ya no se podría prescindir. Eje al principio de la rueda que conformaba la árida plaza de la República, ahora se levanta entre rectas líneas estiradas donde el verde del césped pone una pincelada de frescura de que carecía el lugar. Para estar acorde con él, el Obelisco mostrará próximamente sus cuatro caras más aseadas, pues la Municipalidad ha aceptado el ofrecimiento—sin gasto alguno para la dependencia—hecho por una empresa para la restauración y limpieza de sus frentes. Los trabajos se realizarán previas las condiciones fijadas por aquella, que la oferente deberá ejecutar en un plazo estipulado en noventa días. No es de extrañar, pues, que a su debido tiempo quienes pasan cotidiana o espaciadamente por las cercanías de la popular columna detengan su paso apresurado —como suele acontecer con frecuencia— para contemplar cómo el vapor natural, las aplicaciones de revoque líquido y los demás procedimientos de limpieza rejuvenecen al Obelisco. Porque la gente, más allá de la curiosidad natural, siente estima por las cosas que le son familiares. Aunque a veces las olvide.

Buenas noticias sobre lanas

Una medida encuadrada dentro de acertado criterio es la adoptada hace pocos días en el decreto 5883, por el cual el Poder Ejecutivo nacional redujo al 12 por ciento el nivel de los derechos de exportación para las lanas sin cardar ni peinar y al seis por ciento el de la lana lavada, fina, cruza y criolla.

La decisión de reducir el aludido nivel de derechos —es decir, tomar el camino hacia la eliminación de las retenciones sobre la exportación— supone abandonar la mala política de agregar cargas sobre la producción nacional. La aparición del mencionado decreto en fecha anterior a la zafra lanera permite más adecuada influencia de las ventajas que la resolución gubernamental comporta. Como el don de la oportunidad no está entre las cualidades de la gestión oficial, justo es consignarlo en el caso presente.

En un comentario aparecido en estas columnas el 30 de julio último con el título de "La cátedra y las lanas" se hizo referencia a la situación del mercado lanero y a su gravitación decisiva sobre la economía de la Patagonia, así como a la necesidad de mejorar la calidad del producto, requerimiento exigido por el mundo competitivo en que vivimos. Esto invita a referirse a la institución de la Fiesta Nacional de la Lana, con carácter anual, dispuesta por el Poder Ejecutivo nacional. El decreto deja la organización de la fiesta a las entidades de productores en la sede que proponga el secretario de Estado de Agricultura y Ganadería y el acto central será un concurso de lotes de lana, con premios en la categoría campeonato y en la de estímulo.

Debe celebrarse la medida no solamente porque tales fiestas son ocasión propicia para el encuentro de los productores de todo el país o para recibir la visita de expertos extranjeros, sino porque al imponer como acto central un certamen en el que se premiará la calidad se contribuye al mejoramiento de la producción a que se ha hecho referencia,

Cartas de lectores

Sobre los terrenos de la ex-penitenciaría

Acerca del tema expresa su opinión el señor Francisco Ferrari Ceretti, y dice:

"La carta del arquitecto Alfredo Williams, publicada el 28/9/68, pone en evidencia la ligereza con que se trata la cosa pública en este país.

"Por un lado, la inestabilidad de las obras puestas en marcha que quedan inconclusas con el cambio de las autoridades que las programaron.

"De otro, la programación inorgánica de tales obras.

"La mayor parte de los proyectos edilicios han merecido, en todo tiempo, la atención no sólo de los municipes sino también de ediles, miembros de honorables instituciones, como la Academia de Bellas Artes, asociaciones como la de Amigos de la Ciudad, del periodismo (reiterados editoriales de LA NACION y "La Prensa") y de los ciudadanos que contribuyen a sufragar esos gastos.

"Cada uno desde su esfera de actuación ha propiciado diferentes soluciones.

"En nota que dirigí al actual intendente el 11/10/67, entre otros problemas, me ocupé de éste en particular.

"Ella motivó la inusitada formación de un expediente administrativo, en el que diversas oficinas emitieron su opinión.

"En definitiva se rechazó mi iniciativa, porque en la parte referente a la avenida 9 de Julio, ella se encontraba a estudio de los organismos competentes.

"Con gran asombro de mi parte, poco tiempo después se llamó a licitación para que una empresa privada estudiara su total apertura y se resolvió pagar por ese trabajo $ 44.000.000,00 m$n. (pesos livianitos si se quiere pero que representan esa bonita suma).

"Esto hace que uno se plantee el interrogante: ¿para qué están los funcionarios rentados si cuando hay que realizar una tarea de su competencia específica, es necesario recurrir a entidades o particulares ajenos a la administración pública y oblar cuantiosas sumas?

"Con respecto a la implantación del peaje para la construcción de calles elevadas (existen en Estados Unidos, Europa, Japón y en Ciudad del Cabo), que también propiciaba, la Municipalidad no lo consideraba viable.

"Sin embargo, el Gobierno, con escasa diferencia de tiempo, sancionó la ley respectiva que permitirá contar al país con las valiosas rutas que el progreso impone y ya ha tenido éxito en el puente del Colastiné, en Santa Fe.

"Y en lo que es materia de la preocupación del arquitecto Williams se desechó la formación del parque que propicié junto con una playa de estacionamiento subterránea que sirviera de colectora al aluvión de vehículos que procedentes del Norte penetran todos los días en la ciudad y crean problemas de tránsito cada vez más intrincados.

"Si se dispusiera la construcción de grandes «parkings» en distintos puntos de la Capital, a la manera de Estados Unidos, vinculados a las redes subterráneas de transportes, se evitarían problemas de gravedad inusitada de futuro y se demostraría visión.

"En el aludido parque podrían alojarse los dos edificios que propicia el arquitecto Williams, cuya idea aplaudo.

"La ciudad ganaría jerarquía y se colocaría en un nivel acorde al cultural alcanzado por sus habitantes.

"Creo necesario el apoyo a esa iniciativa porque gracias a las reiteradas críticas publicadas en ese diario y en otros, se salvaron hace poco las frondosas tipas de las avenidas del Libertador y Eduardo Costa, en San Isidro, plantadas por aquel enamorado de los árboles que fue el ingeniero Orlando Williams, que las mandó colocar durante su paso por aquella intendencia.

"Para el planeamiento de esa y otras obras si se cree que los funcionarios municipales no tienen aptitudes suficientes puede recurrirse a las instituciones que he mencionado en el encabezamiento, al Centro de Ingenieros, a la Sociedad de Arquitectos, a destacados especialistas o a quienes sienten amor por su Ciudad, que estoy seguro prestarán su concurso eficaz y «ad-honorem», lo que no es desdeñable.

"Agradezco al señor director la hospitalidad que brinde a estas reflexiones y lo saludo muy atentamente."

Saavedra Norte, aislado de Belgrano

El señor Vicente Scapellato escribe que ha leído "con sumo interés las aclaraciones hechas por el subsecretario de Transporte a una carta publicada en esa columna, lo que demuestra que las lee diariamente..." y, en consecuencia, "me ha movido a solicitar por medio de la misma a que el señor subsecretario me informe qué sucede con la línea de ómnibus Nº 154, que unía la estación Luis M. Saavedra con el cementerio de Flores, por cuanto ha dejado de prestar servicio regular desde hace aproximadamente un año y medio. Cada 2 ó 3 meses hace su aparición un vehículo de la línea que efectúa el recorrido, vacío, por supuesto, por cuanto nadie espera su paso, llamando la atención el hecho de que, en los últimos cambios de mano de calles, figura con el nuevo recorrido dispuesto por la Secretaría de Transporte".

Afirma nuestro lector: "Esta línea, que llenaba una sentida necesidad para el vecindario, ha dejado prácticamente aislado el barrio llamado Saavedra Norte de toda comunicación con la zona de Belgrano (Cabildo y sus adyacencias), ya que debe recurrir a dos vehículos de transporte público para realizar un recorrido que no alcanza a veinticinco cuadras".

Periodismo y letras

"Inspección General de Justicia"

Apareció esta revista, que es órgano oficial de la entidad estatal que responde a su nombre, con oficinas en la sede de la misma, San Martín 665. Recoge en sus páginas artículos sobre temas de doctrina, legislación, jurisprudencia y estadística, de utilidad no sólo a profesionales del foro, sino al público en general.

Expectativas tácticas

De lo expuesto informativamente resultan no pocas conclusiones de objetivos extrasindicales que, como índice general, señalan un cambio importante en la que hasta ayer fuera una tónica, desarticulada, de las actividades ejecutivas de los mandos sindicales de nuestro país. Para la CGT opositora de Raimundo Ongaro —afirmado como eje político obrero por recientes disposiciones del ex dictador exiliado en España— es la gran oportunidad de volver a sumar los descontentos y resistencias sociales que, con apresuramiento y fracaso, intento movilizar el 1º de Mayo y el 28 de junio pasados. Además, el lazotrampa más ineludible que pudo tender para obligar a la vacilante y desalentada CGT dialoguista de Azopardo 802, para sumarse, por lo menos en el orden de las definiciones públicas, a una actitud de resistencia y reunificación defensiva. La única, dícese, que gremialmente le quedaría abierta tras el fracaso de su intento de diálogo con el Gobierno, y ante las amenazas de "desalojo" legal que significaría el inminente reordenamiento selectivo de los cuadros dirigentes obreros.

Ese esquema abre, política y sindicalmente, tensas expectativas. Por lo que pueda hacer disciplinariamente el Gobierno frente a la grave incidencia huelguística del pleito petrolero. Es decir, si apelará a una severa —y por ello laboralmente irritante— movilización, con una inevitable secuela de intervenciones y aherrojamientos críticos que destruirían la plácida imagen del comienzo de un "tiempo social", o si esperará a la consunción del enfrentamiento por fatiga de lucha y falta de medios.

La oposición gremial considera que, se proceda así o no oficialmente, hay una serie de situaciones de preconflictos obreros, siempre dentro de esferas laborales del Estado, que pueden no sólo prolongar sino acrecentar subversivamente la brecha de rebeldía abierta, con afinada estrategia, por el pleito petrolero. En esa lista de posibilidades más que fundadas figuran las definiciones racionalizadoras próximas a concretarse en Agua y Energía, Obras Sanitarias de la Nación, en los planteles de ENTel, en las transformaciones de función en las empresas de electricidad, en Aerolíneas Argentinas y en las condiciones de labor de nuestra disminuída Marina Mercante.

Todo ello sin contar con otras circunstancias que resultarían de una nueva transformación dilatoria de los mecanismos previsionales, de otro congelamiento de la renovación de los convenios de trabajo, y de la eliminación de la ley 11.729, de indemnizaciones por despido.

Advertencias rectoras

Ante esta crucial disyuntiva —que al margen de las concepciones en pugna exige un afinado y humanizado calibramiento gubernamental—, la crónica ha registrado definiciones rectoras, de significativa coincidencia, por parte de figuras altamente representativas de nuestras fuerzas armadas y de la Iglesia Católica.

En Río de Janeiro, el comandante en jefe del ejército argentino, teniente general Alejandro Lanusse, al plantearse los medios de seguridad del continente frente a los crecientes designios del comunismo internacional, precisó que el medio más efectivo de conjurarlo no es por medio de tropas, sino adecuando la función preventiva al impulso de una planificación coordinadora en función de un objetivo superior y prioritario: el bienestar social. Una concepción que coincidió con las iluminadas inquietudes de Paulo VI, "en pro del positivo amparo de los desheredados", que expresó al presidir el 39º Congreso Eucarístico Internacional de Bogotá, que luego definió en histórico documento, en Medellín, el Consejo Episcopal Latinoamericano. Señalando "las adecuaciones de generosa comprensión" que gobiernos y sectores de poder deben desarrollar para "mitigar positivamente la efervescencia de angustias sociales, que tan hábilmente pretende capitalizar el comunismo, y que ya se patentizan alertadoramente en las rebeliones obrero-estudiantiles".

En el campo laboral

Una brecha en el dique

La brecha en el dique de contención

La supresión de un privilegio laboral, mínimo pero irritante, por las conveniencias y vacilaciones políticas que lo mantenían en vigencia —provisional desde 1948 hasta 1955, y de allí en adelante irregular por existir un laudo contrario del Ministerio de Trabajo—, ha servido de excusa para desencadenar una costosa huelga en la destilería La Plata de YPF. Paralizando por sólo un aumento de dos horas más de labor cotidiana una planta vital del mecanismo de dicho ente estatal, de cuya producción total de 60.000 metros cúbicos diarios, 21.000 de petróleo crudo los procesaba el sector en conflicto. Al que el apoyo de la Flota y Talleres Navales de la empresa está produciendo una pérdida superior a los 35 millones de pesos por día.

Un pleito *sindicalmente absurdo* desde sus motivaciones iniciales y ahora más que desubicado en las postulaciones "reivindicatorias" que plantea públicamente. Pues es difícil entender que se infrinja tan grave daño económico a un organismo nacional que es uno de los pilares de nuestro desarrollo energético y se ponga en el riesgo de la ilegalidad a la agrupación sindical que, otrora, ejemplarmente agrupaba a esos trabajadores, por un reajuste funcional que el propio mando obrero metropolitano estima lógico e inevitable.

Tan endeble ha debido parecer la excusa de la pérdida del beneficio horario que en posteriores "explicaciones" justificativas el núcleo huelguista y otros grupos, como el de Avellaneda, que se les sumaron, arguyen que la lucha la imponen la reforma previsional, la política de racionalización y privatización en la administración pública, los servicios médicos gremiales y hasta la ley de sociedades anónimas...

La realidad del trasfondo beligerante de esa acción de fuerza es muy otra. Lo demuestran claramente las proclamas del politizado periódico de la CGT opositora de Paseo Colón 731, la cadena de tensiones que estratégicamente promueve al incitar a la extensión total del movimiento a otras áreas de producción petrolífera del país, y al flanqueo de responsabilidad solidaria con que intenta involucrar al mando central del SUPE, y aun a la CGT de Azopardo 802.

De cualquier manera, esa situación conflictiva es una peligrosa brecha que puede producir hondos resquebrajamientos en el dique de contención social que, con tanto optimismo, habían levantado los estrategos del participacionismo gubernamental. Porque demuestra la inconsistencia de algunos de los elementos dirigentes en que se basaba la seguridad del teórico muro. Como es el caso del desautorizado colaboracionista Adolfo Cavalli, del SUPE, y en breve puede ser el de otros "líderes" jugados en un esquema de apoyo en el que, por ahora, los obreristas deben ceder y aceptar todo a cambio de nada. Y lo que es peor, con constantes pérdidas de los que parecían intocables beneficios laborales.

Conferencias

Programa para hoy

"Revisión de escritores argentinos del siglo XIX (Esteban Echeverría), por **José Luis Lanuza**, a las 18.30, en la Asociación Amigos del Libro, Florida 683.

—"La doctrina teleológica y la estructura poética de la tercera Cántica de la "Divina Comedia", por **Angel J. Battistessa**, a las 18.45, en la Asociación Dante Alighieri, Tucumán 1646.

—"Problemas técnico-económicos, sociales e históricos de la producción zootécnica mundial", por el director del Instituto de Zootecnia General de la Facultad de Agricultura de la Universidad de Milán, **Telésforo Bonadonna** (en italiano), a las 18.30, en el Instituto Italiano de Cultura, Marcelo T. de Alvear 1119.

—"Recientes estudios sobre la influencia árabe en Dante: el problema de la fuente literaria", por **Carlos A. Ronchi March**, con el patrocinio de la Sociedad Argentina de Estudios Dantescos, a las 18.45, en el Instituto Libre de Segunda Enseñanza, Libertad 555.

—"La nueva literatura y la nueva crítica: una revolución literaria", por **Ana María Barrenechea**, a las 19.30, y "Vida y arte de hoy: la cuestión sociopolítica", por **Jorge Romero Brest**, a las 18.30, ambas en el Instituto Torcuato Di Tella, Florida 936.

—"Función del entorno en los códigos sémicos, en particular en el código lingüístico", por **Irma Biojout de Azar**, y "Les mots et les choses", de Michel Foucoult, una arqueología de las ciencias humanas", por **María de las Nieves D. de Pérez Lemos**, a las 19.30, ambas en el Instituto Nacional Superior del Profesorado, Avenida de Mayo 1396.

—"Valle-Inclán, hoy: modernismo o evasión. "La enamorada del rey", por **Angela Torregrosa de Arancet**, con ilustraciones escénicas por el conjunto teatral El Gallo Petirrojo, a las 19, en la Biblioteca del Consejo de Mujeres, Marcelo T. de Alvear 1155.

—"Crítica y poesía de Lautréamont", por **Eduardo Joubin Colombres**, a las 20, en la Escuela Argentina de Periodismo, Rivadavia 2434.

—"Historia de la conciencia", por **Carlos Urquiza**, a las 21.30, en la Asociación Argentina de Anestesiología de Buenos Aires, Terrero 411.

—"Poesía del rincón parisiense", por el profesor de la Universidad del Litoral **Eduardo A. Dughera**, con ilustraciones musicales, canciones populares y diapositivas en colores, a las 18.30, en la Alianza Francesa, Córdoba Nº 946.

—"Balance económico, artístico y cultural de la radiotelefonía en la Argentina", por **Alfredo Lima, Rosa Rosen, Máximo Aguirre, Eduardo Rudy y Alma Bressan**, a las 18.45, en ARGENTORES, Pacheco de Melo 1820.

—"Trilogía de los médicos: «El amor médico», «Médico a la fuerza» y «El enfermo imaginario», de Molière", por **Néstor Nocera** (ciclo "Lectura e interpretación de textos dramáticos"), con el patrocinio del Instituto Nacional de Estudios de Teatro, a las 17.45, en YPF, Avda. Pte. Roque Sáenz Peña 777.

—"Ortega y Gasset", por **Edgardo Albizú**, a las 19, en el Colegio Libre de Estudios Superiores, Santa Fe 1145.

—"Mi más genial libreto: «La mujer silenciosa», de Stefan Zweig", por **Juan Pedro Franze**, con ejemplos musicales y literarios, a las 19, en la Institución Cultural Argentino-Germana, José E. Uriburu 1222.

—"Resonancias III" (primera audición sudamericana), de Hilda Dianda, y "Aleaciones para dos pianos, dados y percusión", de Roque de Pedro, por **Alicia Terzián**, con la participación de **Hilda Dianda, Roque de Pedro, Rubén Vela, Carlos Mathus y Edmundo E. Eichelbaum**, y la dirección de **Napoleón Cabrera**, con el patrocinio del Museo de Arte Moderno, a las 12.30, en la Sala Leopoldo Lugones del Teatro Municipal Gral. San Martín, Corrientes 1530, 10º piso.

—"Problemática de la pintura moderna", por **Vicente Caride**, a las 20.30, en el Ateneo Cultural de Villa Crespo, Thames 661.

—"Pintura impresionista: la luz y el color", por **Elia Rubie de Cougnoux**, con diapositivas, a las 19.15, en Tucumán 1544, planta baja 2.

—"Cómo oír y sentir la música brasileña", por **Helena Lorenzo Fernández** (iniciación de un ciclo sobre el tema), a las 20, en el Centro de Estudios Brasileños, Santa Fe Nº 2459.

—"La arquitectura de nuestro tiempo: la arquitectura en los países nórdicos", por **Miguel Asencio y Rafael Iglesia**, a las 19, en la Asociación Ver y Estimar, Florida 659.

—"Castilla feudal: lealtad vasalláyica", por **Hilda Grassotti**, a las 19, en la Oficina Cultural de la Embajada de España, Paraná 1159.

—"La histórica rebelión indígena de los Tupac Amarú", por **Enrique Leonidas Núñez**, con el patrocinio del Instituto Histórico General Francisco Morazán, a las 18.30, en Hipólito Yrigoyen 476.

—"Cristianismo y fe", por el R. P. **Alberto Cane**, a las 21.15, en el Círculo de Estudios Sociales Santa Catalina, Brasil 834.

—"Gestos y palabras de Paulo VI en Bogotá", por el R. P. **José A. Sojo**, con diapositivas, a las 19, en Montevideo 1372.

—"Tres encíclicas: síntesis de vida humana", por **Lilia Thirion**, a las 18, en la basílica de Nuestra Señora de la Merced, Reconquista 207.

—"Los derechos fundamentales en la Declaración Universal de los Derechos Humanos", por **Silvia Rocco**, a las 19, en la Fundación Lucis, Rodríguez Peña 208.

—"Principios de A.S.E.A.", **por Osvaldo Terragnea**, y "Objetos voladores no identificados (O.V.N.I.S.)", por **Arnaldo Zemp**, a las 20, en ISIRP, Vélez Sarsfield 2545, Lanús.

—"Valor llave del local y valor llave del negocio en las leyes 17.607 y 17.689", por **Leonor Aguiar Alvarez** y otros, con debate, a las 19.30, en la Asociación de Abogados de Buenos Aires, Uruguay 485.

—"Los primitivos conjuntos del tango y Vicente Greco", por **Raúl Lafuente**, a las 21, en el Teatro Florencio Sánchez, Loria 1194.

—"La energía atómica y nuestro sistema solar", por **Violeta M. de López**, a las 21, en el Centro Astrológico de Buenos Aires, Corrientes 4533.

—"El voluntario como integrante del equipo psiquiátrico actual", por **Wilburn Grimson**, a las 17.30, en Moreno 1925.

—"Análisis psicológico y debate sobre el film de I. Bergman: "La hora del lobo", por **Jorge Menéndez**, a las 19.30, en el Centro de Integración Psicológica, Esmeralda 779, 1er. piso.

—"Impulsividad sexual y atracción física. El primer amor del adolescente y del adulto", por **Felisa de Gárate**, a las 21, en Ayacucho 1020.

—"Cómo preparar conferencias: discurso, orador y auditorio", por **Alejandro Borges Jofré** (iniciación de un ciclo), a las 19.45, en el Psico-Club William James, Hipólito Yrigoyen 1516, 1er. piso.

—"Oratoria e impostación de la voz", por **Antonio Palmero**, a las 20, y "Orientación humana", por **Ramón Sánchez González**, a las 21, ambas en el Ateneo de Oratoria Almafuerte, Avda. Maipú 1978, Olivos.

—"Franquicias y restricción aduanera", por **Edmundo Carlos Chedufau**, a las 19.15, en el Círculo de la Prensa, Rodríguez Peña 80.

—"Primeros auxilios en el ambiente familiar", por **Isaac Dulfano**, a las 19, en la Asociación Cristiana Femenina de Buenos Aires, Tucumán 844.

Puntos de vista

Poetas de Colombia

Primero fue la Colonia (Hernando Domínguez Camargo, Alfonso Méndez Plancarte) y después la Independencia (José Eusebio Caro, Rafael Pombo, Julio Arboleda y Julio Flores, con quien "culmina el romanticismo primordial y funerario"). Después de recorrer el itinerario de otros hombres ilustres, el conferenciante se detuvo especialmente en cinco figuras, Gerardo Diego (español) sostiene que Caro "vale por toda una literatura". En Colombia no todos están de acuerdo con este juicio. Pero el conferenciante señaló que Caro, "en espléndidas estrofas sáficas pinta, con rasgos enérgicos, a un indio que, antes que caer en poder del conquistador español, prefiere matarse en la falda del Pichincha, entre los fulgores de su dios: el Sol". Caro tiene los ojos puestos en los temas nacionales, pero se distingue también por la búsqueda de nuevos ritmos, y en este sentido influyó en Darío y en Guillermo Valencia. Su poesía se adecua a esta frase de San Agustín: "Debe haber (en poesía) música para satisfacer los sentidos, pasión para agitar nuestras emociones, significado para alimentar la mente". Rafael Pombo, otro de los grandes, "nació para cantar". En sesenta años de trabajo literario compuso 671 poesías originales y tradujo 158. Como a Martín Fierro, las coplas le brotaban cuando marchaba por los caminos. Fue toda su vida un poeta sentimental y romántico. ¿Quién no ha oído alguna vez el "Nocturno", de José A. Silva? El conferenciante entró con autoridad crítica en un mundo romántico y sentimental. "Silva está hecho para el rompimiento de normas vetustas (se suicidó a los 31 años), para la elevación del yo al olimpo del orgullo vital y del señero esteticismo perfeccionista, para los vuelos impetuosos de la libertad, para el cosmopolitismo de paisajes y doctrinas, para audaces conquistas en el universo de la imagen y de la melodía".

El embajador de Colombia en nuestro país, Dr. Lucio Pabón Núñez, pronunció una conferencia en la Sociedad Argentina de Escritores sobre el tema "Cinco poetas colombianos, o del romanticismo al modernismo". El público, que llenaba totalmente el salón, siguió con creciente interés la exposición del diplomático y escritor colombiano, quien leyó poemas de cada uno de los poetas mencionados en su conferencia.

El conferenciante se ocupó después de Guillermo Valencia, a quien igualó con Darío, Lugones, Chocano y Nervo. Se dice que Valencia no ha tenido en su poesía "la preocupación nacional". Pero situado el "poeta en el medio modernista, que es por definición el de la exoticidad y la cultura universal, no hay por qué asombrarse de que se embriague en la contemplación de camellos y cigüeñas blancas allí donde el ojo corriente no puede ver sino mulos y garzas". También se le acusa de impasibilidad. El conferenciante subrayó, con respeto a este tema, que "Valencia en **Anarkos** y en **La parábola del foso**, sin mengua del arte, nos da bien fundadas razones de renovación social". Finalmente, el Dr. Pabón Núñez se detuvo en la personalidad de Porfirio Barba Jacob (nombre de pila: Miguel Angel Osorio Benítez). Se declaró discípulo de Plotino (Porfirio): quería subrayar la virilidad de ser, según él mismo, Adán y Eva, y entonces se puso Barba, y Jacob porque presumía de ascendencia judía. Esta diversidad de su personalidad pasó también al campo de las ideas, y militó, con igual convicción, en la derecha y en la izquierda. "Según el vocabulario del día, Barba Jacob fue un existencialista. Pero, purificado por el dolor, tornó al mundo campesino de la infancia". El es el más acabado representante del modernismo rubendariano en Colombia. "Menos universal que el nicaragüense, pero más hundido en los abismos del pecado y la expiación". El embajador de Colombia fue muy aplaudido y felicitado por su erudito análisis de cinco grandes poetas de su patria.

Obras públicas de Misiones visitará el general Onganía

POSADAS. — Fue confirmada la visita del presidente de la Nación a esta provincia, donde como oportunamente se informara permanecerá mañana y pasado mañana. Acompañarán al teniente general Onganía el ministro del Interior, doctor Guillermo Borda; el secretario de Gobierno, doctor Mario Díaz Colodrero; el secretario de Agricultura y Ganadería, ingeniero Rafael García-Mata; el jefe de la Casa Militar, contralmirante Asdrúbal Fortunato; el secretario de Difusión y Turismo, señor Federico Frischknecht; el delegado presidencial para la Región Nordeste, doctor Carlos Sánchez Avalos, y otros funcionarios.

El programa de actos a realizarse es el siguiente: mañana, llegada del jefe del Estado al aeropuerto Libertador General San Martín, de esta capital, prevista para las 10. Será recibido por el gobernador de la provincia, señor Hugo Jorge Montiel, y el jefe del distrito militar Misiones, coronel Alfonso Manuel Galeano. Inmediatamente el gobernador presentará al primer mandatario nacional a los miembros del gabinete provincial y otras autoridades, tras lo cual el jefe del Estado efectuará la revista de los efectivos formados en el aeropuerto para rendirle los honores correspondientes.

A las 10.15, partida desde el aeropuerto al palco oficial ubicado frente a la Casa de Gobierno. Durante el trayecto el presidente observará varias de las obras en ejecución en esta capital desde el automóvil. Aproximadamente a las 10.40 el presidente será recibido al pie del palco oficial por el intendente municipal de Posadas. Una vez ubicadas las autoridades en el palco, se entonarán las estrofas del Himno Nacional, ejecutadas por la banda de la policía de la provincia e inmediatamente el intendente municipal pronunciará palabras de bienvenida. Finalizado el acto, el jefe del Estado y las autoridades presentes ingresarán a la Casa de Gobierno, donde el gobernador de la provincia expondrá sobre temas relacionados con la misma. Para las 13.30 está previsto un almuerzo íntimo y a las 17.30, el teniente general Onganía, juntamente con el gobernador y autoridades nacionales y provinciales mantendrán una reunión con las fuerzas vivas, la que finalizará a las 21.

Pasado mañana a las 8.20, desde el aeropuerto, el presidente de la Nación y su comitiva partirán a Eldorado. A las 9.30, iniciarán el recorrido de las siguientes obras: Ruta provincial Nº 17, Eldorado-Bernardo de Irigoyen; ruta nacional Nº 12 y puerto. Luego, visita al parque Schwoln y la Cooperativa Agrícola; a las 11.45 el primer mandatario partirá hacia el aeropuerto de Eldorado para regresar a Posadas a las 13.

A las 16, el teniente general Onganía viajará en automóvil a San Ignacio; previamente, en el trayecto dejará inaugurado el nuevo puente de hormigón armado sobre el arroyo Yabebiri; a las 16.50, será recibido por el intendente municipal de San Ignacio, luego recorrerá las ruinas jesuíticas. A las 17.30 las autoridades emprenderán el regreso a Posadas. Allí el primer mandatario tras saludar a las autoridades emprenderá el regreso a Posadas. Allí el primer de está previsto su arribo a las 20.40.

Con motivo de la visita del presidente, el Poder Ejecutivo decretó feriado provincial mañana haciéndose extensivo el miércoles para las ciudades de Eldorado, San Ignacio, departamento Libertador General San Martín, Monte Carlo, Iguazú, General Belgrano y San Pedro.

Está en el país el economista Rómulo Ferrero

Hállase en el país el señor Rómulo A. Ferrero, ex ministro de Hacienda peruano y destacado economista de prominente actuación en el área latinoamericana. Llegó invitado por la sección argentina del CICYP, que preside el doctor Alejandro Frers.

Hoy, a las 18, tras una conferencia de prensa en la Unión Industrial Argentina, para explicar los móviles que determinan la acción del Comité de Política Económica del CICYP —a cargo de su titular, señor Eduardo L. García—, el señor Ferrero pronunciará una conferencia sobre la "Situación actual y perspectivas de la Asociación Latinoamericana de Libre Comercio".

Notas sociales

En la diplomacia—

Regresan hoy a París el embajador argentino ante la UNESCO, doctor Bonifacio Lastra, y su esposa, doña Estela González.

Bodas de oro—

El señor Juan Bernardo Elizalde y su esposa, doña María Luisa Sáez, quienes pasado mañana celebrarán sus bodas de oro, harán oficiar con ese motivo una misa de acción de gracias a las 19 en la iglesia del Corazón Eucarístico de Jesús.

Comidas—

Con motivo de su próximo casamiento, la señorita Susana Oyenard Giménez Zapiola y el señor Héctor C. Pasman serán agasajados hoy con una comida que les ofrecen el señor Alfredo de Estrada y su esposa, doña Amelia Giménez Zapiola.

➵ Para despedir de la vida de solteros a la señorita Cristina Wehmeyer y al señor Jaime Benedit, reunirán hoy a un grupo de sus amigos en una comida el señor Carlos J. Badaracco y su esposa, doña María Cristina Herrmann.

➵ El doctor Luis Alberto Palacio y su esposa, doña Marta Josefina Carranza, agasajarán hoy con una comida al señor Mariano García Santillán, quien en breve se ausentará para Europa.

Reuniones—

En vísperas de su casamiento, la señorita Anatilde Idoyaga Molina será obsequiada hoy con un cóctel por las señoritas María Esther Christie y Teresa Laffitte.

➵ Con motivo de festejar una fecha íntima, la señorita Ana Bernasconi reunirá hoy en un cóctel a un grupo de sus amistades.

Fiestas infantiles—

El señor Jorge Alfredo Bence Pieres y su esposa, doña María Angélica Gil, reunieron en su casa a los amigos de su hijo Cristian.

Casamientos—

En la basílica de Nuestra Señora del Socorro será consagrado el 31 del actual a las 20 el casamiento de la señorita Susana Oyenard con el señor Héctor C. Pasman, ceremonia de la que serán padrinos los doctores Adolfo Oyenard y su esposa, doña Susana Giménez Zapiola, y Héctor R. Pasman y su esposa, doña María Inés Rodríguez Rojas. En el acto civil, que se realizará el 22, serán testigos, por la novia, la señorita Teresa Oyenard y el doctor Carlos Oyenard, y por el novio los señores Miguel Hughes y Edgardo Arrighi.

➵ El viernes será realizado el matrimonio civil de la señorita María Cristina Urtubey Romero con el señor Mario P. Calatayud. Serán testigos, por la novia, las señoras Estela Urtubey de Amadeo y Susana Romero Bilbao de Videla, y por el novio los señores Hugo Calatayud y Héctor Weissmüller. En la basílica de Nuestra Señora del Socorro será celebrada el 15 a las 21 la ceremonia religiosa. Actuarán como padrinos doña Elvira E. Romero Bilbao y los señores Mario E. Calatayud y su esposa, doña Berta Torrent, y Samuel M. J. Uzal Urtubey.

➵ Será consagrado el sábado a las 20 en la iglesia de San Agustín el matrimonio de la señorita Susana Alicia Merlino con el señor Ricardo Carlos Valfreda. Serán padrinos el señor Julio César Merlino y su esposa, doña Amalia García.

➵ Será bendecido en la basílica de Nuestra Señora del Pilar, el 22 a las 19.30, el matrimonio de la señorita Josefina Sanguineti del Solar con el señor Jean Jacques Barrère, ceremonia de la que serán padrinos los señores José H. Sanguineti y su esposa, doña Emma A. del Solar, y Juan Luis Barrère y su esposa, doña Haydée Caussade.

Intervinieron como testigos en el acto civil, por la novia, la señorita Silvia Camogli y el señor Roberto del Solar, y por el novio los señores Luis Retaeche, Alejandro Martínez Seeber y Carlos Inurrigarro.

Compromisos—

El sábado quedarán formalizados los compromisos de la señorita María Inés Houssay con el señor Horacio Guillermo Munrabá y de la señorita María Beatriz Houssay con el señor Luis María Paiva.

Beneficios—

Con el propósito de recaudar fondos para la Asociación Cooperadora del Hospital de Niños ha sido organizado un torneo de bridge, por la copa Hospital de Niños, que se disputará hoy en la residencia de la señora Sara Ravelo de Plácentini, Oro 2897. Informes: 76-3900.

➵ El domingo a las 16 se realizará en el Colegio San Vicente, avenida Mosconi 3702, un festival folklórico internacional organizado a beneficio de las misiones de las Hermanas Vicentinas. El precio de las entradas ha sido fijado en 200 pesos y 100 para menores.

Diversas—

Para celebrar el 65º aniversario de su fundación, la Biblioteca del Consejo de Mujeres de la República Argentina hará oficiar una misa de acción de gracias mañana a las 18 en la iglesia de Nuestra Señora de las Victorias.

Enfermos—

Ha mejorado el estado del señor Francisco Bellouard, quien sufrió recientemente un accidente.

➵ La señora Julieta Pueyrredón de Roca Rivarola fue sometida a una intervención quirúrgica. Su estado es satisfactorio.

➵ Guarda cama la señora Helena Drabble de Moxey.

➵ Restablecida, la señora María Elina Yaniz de Nazar Anchorena.

➵ Guarda cama la señora María Cecilia González Venzano de Parisi Naón.

➵ Mejor, después de operada, la señora Ana Clara Ybarra de Monrad Frías.

➵ La señora Graciela Richini de Bargalló Beade guarda cama.

Viajeros—

Para Europa el señor Juan Manuel Acevedo.

➵ De Europa la señora Mercedes de Urquiza de Taylor y el señor Iván Serra Lima y su esposa, doña María Isabel Zimmermann.

➵ Para los Estados Unidos la señora María Hortensia Palisa Mujica de Lacau.

➵ De Río de Janeiro la señora Angélica Sánchez de Bustamante de Perazzo Naón.

➵ Para Chile el señor Juan Luis Calvo y su esposa, doña Ema Fernández Criado.

Necrología—

DOÑA MARIA LUISA PERÓ DE CAMPOS URQUIZA

A los 77 años dejó de existir en esta capital doña María Luisa Peró de Campos Urquiza, cuya desaparición enluta a familias de antiguo arraigo e ilustre trayectoria en la sociedad argentina. La espontánea simpatía en el trato y la generosidad en la conducta fueron rasgos sobresalientes de su personalidad, reflejados no sólo en el ámbito de su hogar, sino también entre las numerosas personas que la rodeaban con su afecto y que recibieron de ella reiteradas muestras de desinterés y cristiana caridad. Su sepelio, efectuado ayer en la Recoleta, constituyó una elocuente expresión del pesar que provoca su fallecimiento.

➵ Un espíritu cultivado y un carácter noble, naturalmente inclinado a mitigar los dolores ajenos, caracterizaban a la señorita Carmen Sardá, cuyo fallecimiento se produjo luego de sufrir con excepcional entereza una penosa dolencia. Vinculada por lazos de parentesco a familias tradicionales del Uruguay y de Entre Ríos, la extinta dama gozaba de innumerables y merecidos afectos. Su sepelio realizóse en el cementerio de la Recoleta.

In memoriam—

En sufragio de la señora Rosario Gutiérrez de Pasman, de cuyo fallecimiento se cumple el aniversario, se rezará una misa mañana a las 12 en la iglesia de Nuestra Señora de las Victorias.

➵ Con motivo de recordarse el aniversario del fallecimiento de doña María Schuchard de Rodrigué se oficiará una misa en su memoria mañana a las 11.30 en la basílica de Nuestra Señora del Socorro.

➵ En la basílica de Nuestra Señora del Pilar se oficiará un funeral mañana a las 11 en memoria del general Arturo Rawson y de doña Delia Elvira Rawson de Correa.

Mesa redonda sobre temas museológicos

Convocado por el comité argentino del Internacional Council of Museums (ICOM) realizóse una mesa redonda en su sede de Avenida de Mayo 556. Fue invitada de honor la inspectora general de museos de España, Consuelo Sanz Pastor, y participaron de la reunión Isabel Padilla y Borbón, Carlos María Gelly y Obes, Julio César Gancedo, Ignacio Pirovano, Samuel Oliver, Federico Aldao y Ricardo Braun Menéndez. Tocáronse los siguientes temas: organización institucional de los museos en España, que suman 600; conservación del patrimonio artístico y cultural (entrada y salida de obras de arte, labor de expertos para su control); presupuesto de museos (que es muy satisfactorio: 800 millones de pesetas anuales); museos y turismo; convenio cultural entre España y la Argentina (necesidad de uno general y de uno particular sobre museos); aporte argentino para el Museo de América en Madrid y exposición en Buenos Aires de obras de arte español. En este último punto se recogió la impresión general de que sería deseable concretar la iniciativa el 12 de octubre de 1969.

La doctora Sanz Pastor informó también de las severas condiciones requeridas para aspirar a cargos directivos en museos (título universitario; curriculum; un ejemplar de cada publicación; preparación de una memoria museográfica; desarrollo oral del curriculum; examen de diez piezas elegidas por el tribunal con tasación y comentario, sin utilización de bibliografía; redacción de un documento sobre tema especializado, y crítica y sugerencias sobre una sala de museo. En cuanto a los haberes del personal, han tenido un aumento considerable en el último quinquenio.

Bellas artes

Inauguraciones de hoy

Orlando Ruffinengo, óleos, a las 18 en Wildnestein, Florida 914. Cierra el 19.

Paulina Berlatzky, tintas, a las 19, en El Erizo Incandescente, Esmeralda 771. Cierra el 26.

Carlos Agüero, pinturas, a las 18, en la Asociación Casa Argentina en Israel, Corrientes 1145, 11º piso. Cierra el 18.

Gloria Montoya, experiencias; **Carlos Asiain**, dibujos; **Felipe Aldamn**, cajas y móviles; **Norberto Schlaien**, fotografías; **Héctor Tortolano**, pinturas. Cierra el 26.

Rebeca Guitelzon, collages sobre poemas de Alberto Girri, a las 19, en Perla Figari, Maipú 995. Cierra el 19.

Fanny M. de Seilicovich, tapices, en Art Gallery, Florida 683, local 21. Cierra el 14.

Lucy Boero, acuarelas y xilografías; **Julia E. Vigil Monteverde**, grabados, a las 19 en Mazzarello, Junín 1270. Cierra el 19.

Domingo Méndez Terrero, marinas, a las 19, en Dimart, Pueyrredón 1949.

Mecha Casal, óleos, a las 19, en el Teatro Payró, San Martín 766. Cierra el 22.

Edgardo Benvenuto, **María C. Debernardi**, **Beba Fittipaldi**, **Héctor Fontán** y **Alicia Jiménez Dávila**, escenografías, a las 19 en Peter Pan, Esmeralda 1060. Cierra el 10.

Coloquio de la crítica

Con la colaboración de la Municipalidad de Tandil, la Dirección de Bellas Artes de la Provincia de Buenos Aires realizará desde el 18 hasta el 20 del actual, en esa ciudad bonaerense, el Primer Coloquio de la Crítica de Arte. Se ha preparado un programa extenso con sesiones de estudio y actos públicos, del que participarán críticos de arte del país, especialmente invitados por la dirección mencionada. Habrá, entre otras actividades, tres reuniones en mesa redonda, en las que se considerarán los siguientes temas: "Qué es un crítico de arte", "El método en la crítica de arte" y "La crítica de arte en el país".

Cortometrajes sobre Soldi

En Art Gallery International, Florida 683, 2º piso, donde se exhibe una muestra de óleos de Raúl Soldi, serán proyectados hoy, a las 18.30, los siguientes cortometrajes sobre la obra del artista: "La cúpula del Teatro Colón" (realización de Arce y Fischerman) y "Sin color Soldi es así" (realización de Magno y Taranco).

"Gaceta de las Artes"

Efectuaráse hoy, a las 19, en la galería Velázquez, Maipú 932, la presentación de la "Gaceta de las Artes".

LIVINGSTON Y CIA. S. A.
Esmeralda 320 - Inmobiliaria y Comercial - 35-6139|6179|6064
PISOS DE CATEGORIA
- BELGRANO RESIDENCIAL Recepción de 120 m2., jardín de invierno, 4 dormitorios, 3 baños y toilette, 3 cocheras. Superficie 550 m2. Pesos 45.000.000.
- AV. LIBERTADOR: Frente a jardines. Amplia recepción, 4 dormitorios, 3 baños, 2 cocheras. Pesos 45.000.000.
- AV. QUINTANA y PARERA: Alto, bien orientado. Gran recepción, 4 dormitorios, 2 baños y toilette. Cochera. $ 30.000.000.

whisky
BLACK & WHITE

MARTE
ELABORADO Y ENVASADO POR
JAMES BUCHANAN & Co. Ltd.
Glasgow and London
IMPORTADO Y DISTRIBUIDO POR
Gmo. PADILLA S.A.

USTED! ahorrará muchos... $ $ en...

TECITO
Cachamai
una buena costumbre... de todos los días!!
Tecito CACHAMAI, es una mezcla natural de yerbas serranas y andinas, yerbas de aroma y sabor, que brindan VERDADERO BIENESTAR!!
se presenta en cuatro clases:
DIGESTIVA envase amarillo, facilita naturalmente el proceso digestivo.
COLAGOGA envase rosado, facilita naturalmente la función hepática.
LAXANTE envase azul, actúa suave, eficaz y naturalmente contra el estreñimiento.
DIURETICA envase verde, facilita naturalmente la función renal, favoreciendo la eliminación de toxinas.

El tecito de gusto distinto.
TECITO,
Cachamai
Una buena costumbre de todos los días... para toda la familia, después de cada comida.
VENTA EN FARMACIAS

Participaciones Sociales

CASAMIENTO

ANTONIO MIERES y CELINA MADERO LANUSSE DE MIERES, participan el casamiento de su hijo ANTONIO con la señorita CLARA ZUBIZARRETA que se realizará el 9 de octubre próximo a las 21 hs. en la capilla de San Roque.

LA FARMACO ARGENTINA S.A.

Qué auto tiene Ud?

Si su auto es: FIAT 1500, RILEY, CHEVROLET 400 SPECIAL, SUPER O SUPER DE LUJO, FORD FALCON, TORINO, VALIANT I, II, III, o IV, RAMBLER O PEUGEOT 404...
Y si Ud. quiere equiparlo con los mejores neumáticos para alta velocidad...
Ya puede hacerlo!
Esos neumáticos se fabrican en el país: se llaman FATE TM y están ahora disponibles en medidas para su auto.

Recuerde que FATE TM ha sido probado a más de 200 km. por hora!
Consulte a su gomero amigo.
fate O
el neumático argentino

Estafa millonaria con el pretexto de filmar una película

El secreto del sumario dispuesto por el juez de Instrucción Dr. Tiburcio Alvarez Prado fue la causa de que no trascendieran los pormenores de una cuantiosa defraudación cometida por tres individuos que se hallan prófugos.

Hace unos diez días el representante de un establecimiento dedicado a la industria textil denunció en la comisaría 29ª que había sido víctima de una defraudación por un valor de varios millones.

Según trascendió, ya que en la comisaría no se suministró ninguna información al respecto por orden del magistrado interviniente, el autor de la maniobra, Juan Carlos Barcero, con oficinas en Lavalle 4067 y Viamonte 1167, descontó en la firma damnificada documentos por la mencionada suma, dinero, según sus manifestaciones, que sería utilizado en la financiación de la filmación de la película "La calesita rebelde", en estudios ubicados en el Gran Buenos Aires y de la que se habrían filmado ya numerosas escenas interpretadas por conocidas figuras del cine nacional.

Volcó un camión con aeronafta

FLORENCIO VARELA.—Cerca de la fábrica Alpargatas, en el paraje conocido por El Ombú, sobre la ruta 2, volcó un pesado camión tanque semirremolque, cargado con 19.000 litros de aeronafta.

El accidente se produjo como consecuencia de una maniobra del conductor Héctor Milliossi, realizada para evitar la colisión con un vehículo similar que transitaba en sentido contrario. El camión tanque se precipitó espectacularmente por la banquina, que en ese lugar tiene un desnivel de dos metros, aproximadamente, y quedó en posición invertida, perdiéndose casi la totalidad del combustible que transportaba.

Afortunadamente no hubo víctimas personales que lamentar, aunque la pérdida es cuantiosa, e inmediatamente llegaron bomberos voluntarios de Lanús para adoptar precauciones por el peligro que significaba el combustible derramado en tan grande cantidad.

Falsa denuncia

MORON. — En la comisaría 2a. de esta localidad se presentó Miguel Ciancio, propietario de la gomería de avenida Rivadavia 15.902, para denunciar que un tal N. Bernaola le había sustraído cuatro ruedas armadas, para automotor, valuadas en $ 40.000.

Una investigación permitió comprobar que la denuncia era falsa, por lo cual se procedió a la detención del nombrado Ciancio, a quien ahora se procesa por infracción al artículo 245 del Código Penal.

Continúa el pago en la Caja de la Policía

En el horario de 13 a 16, la Caja de Retiros, Jubilaciones y Pensiones de la Policía Federal continuará con el pago de los haberes correspondientes al mes de septiembre. Los pagos se harán de la siguiente forma: hoy, pensiones de primera hasta el final; mañana, el personal subalterno jubilado y el personal subalterno retirado, hasta el número 1500; el miércoles, hasta el 4000, y el 11, hasta el 6200. El 10 se hará efectivo el pago a quienes no cobraron en la fecha que les correspondía.

Perpetróse un atentado con bombas incendiarias

En la Embajada de Bolivia, en Corrientes 545

Un atentado contra el edificio donde funciona la Cancillería de la Embajada de Bolivia fue perpetrado anoche —a pocos días del aniversario de la muerte del "Che" Guevara— por personas que evidenciaron una perfecta organización para materializarlo.

La sincronizada acción se inició a las 21, cuando desde cuatro vehículos que avanzaban por Corrientes se comenzó a arrojar gran cantidad de volantes. Simultáneamente, numerosos individuos que habían aparentado hasta momentos antes circular por la mencionada avenida o que habían llegado a las intersecciones de ésta con Florida y San Martín, y otros que se hallaban sentados a las mesas de la confitería La Fragata, a una voz de "ahora" dada por un individuo que parecía comandar las acciones, convergieron sobre el edificio de Corrientes 545, donde en el segundo piso está instalada la Embajada de la República de Bolivia, y en la planta baja, las oficinas administrativas y de recepción de avisos de nuestro colega "Clarín".

La rapidez de la acción tomó por sorpresa a los policías de guardia en el lugar, que se vieron prácticamente bañados por el combustible de las numerosas bombas "molotov" que fueron arrojadas contra el frente del edificio. Asimismo, los representantes del orden fueron derribados y golpeados por los manifestantes.

Dos de los representantes del orden resultaron con algunas contusiones y uno de ellos fue despojado de su arma y de la gorra del uniforme.

Todo resultó muy rápido y en el mismo instante en que fueron arrojadas las bombas contra el edificio, estallaron otras en medio de la calzada y debajo de algunos vehículos estacionados sobre la mano izquierda de la Av. Corrientes.

Frente al edificio del diario "Clarín" se ve a dos de los policías atacados por los manifestantes. Uno de ellos aún con manchas del líquido de las bombas en el rostro. En el piso, restos de los artefactos

Las corridas de los transeúntes sorprendidos por la agresión y de quienes habiendo participado de ella y cumplido su misión, procuraban alejarse a la carrera; dieron un tono de dramaticidad más aún cuando se oyeron las detonaciones de varios disparos cuyo origen no pudo ser aclarado.

Tres policías con quemaduras

La reacción policial, superada la sorpresa inicial no se hizo esperar, juntamente con los patrulleros de las comisarías 1a. y 5a., que acudieron aparecieron numerosos policías vestidos con ropas civiles que mediante la exhibición de armas de fuego comenzaron a alejar a la gente que se agolpaba para cerciorarse de lo ocurrido poniendo en peligro su vida, pues por la calzada que abarca el 500 de Corrientes quedaron diseminados restos de bombas ya estalladas y numerosos tubos con mecha que en ese momento se podría tener la certeza de que no iban a estallar.

Mientras en medio de la confusión reinante los representantes de la autoridad intentaban restablecer el orden, se efectuaron dos detenciones. Las personas arrestadas fueron trasladadas a la comisaría 1a.

Interrupción del tránsito

La calzada de la avenida Corrientes quedó prácticamente cubierta de libelos firmados por un Movimiento de Liberación Nacional en los que se expresaba la adhesión de sus integrantes a los postulados revolucionarios del "Che" Guevara y a la huelga de los trabajadores petroleros, "por una patria libre y socialista".

Como medida de prevención se cortó el tránsito por Corrientes desde Florida y algo más tarde se hizo presente en el lugar un camión de la Brigada de Explosivos de la Policía Federal para recoger los elementos que presuntamente no habían estallado, así como varios vehículos del Cuerpo Guardia de Infantería.

Las motivaciones de la agresión

Por los volantes arrojados en la calle, es evidente que la agresión contra la sede de la representación diplomática de Bolivia está relacionada con el próximo aniversario de la muerte del guerrillero Ernesto Guevara, hecho ocurrido en el territorio del país hermano en octubre del año último y a este atentado se sumaron los integrantes del Movimiento de Liberación Nacional que por medio de volantes se adhirieron a la huelga de los trabajadores petroleros.

Otros volantes mimeografiados, en los que se alude al mismo hecho, y que lleva fecha del 2 del corriente mes, está firmados por Estudiantes Secundarios, Federación Juvenil Comunista y Comité Nacional de Recuperación Revolucionaria.

Otros elementos hallados

Uno de nuestros cronistas, que llegó al lugar del atentado cuando este aún no había terminado de consumarse, halló en medio de la calzada un bolso rojo de mujer, que entregó a la policía. Posteriormente se comprobó que en su interior había tubos similares a los hallados en la calle con un contenido que será analizado en el Gabinete Químico de la Dirección Bomberos.

También fue encontrado un trozo de palo de escoba envuelto en papel de diarios, que sería utilizado como una cachiporra.

Los policías heridos

En el hospital Bartolomé Churruca se encuentran internados el cabo 1º Agustín Chocobar, con politraumatismo de cráneo y quemaduras de primero y segundo grado en la cara y en la nuca; agente Rodolfo Cusnier, con traumatismo de cráneo y herida en el labio inferior, y el agente Raúl Cagiano, con traumatismo de cráneo.

Un solo detenido

De las dos personas llevadas a la comisaría 1a., una recuperó la libertad por disposición del juez doctor Luis María Rodríguez.

El detenido es Vicente Ernesto Funes, argentino, de 26 años, soltero, obrero, domiciliado en la avenida San Martín 2115, de Caseros.

Antes de que la policía despejase la cuadra numerosos curiosos se agolparon ante la entrada del teatro Corrientes para ver las llamas de las bombas

Un agente de policía con su capote evita que las llamas de una bomba "molotov" destruyan el automóvil estacionado en la avenida Corrientes al 500

ULTIMO MOMENTO

Atentado en la residencia del Dr. Astigueta

SAN FERNANDO. — Hoy, a la 0.5, fue colocada una bomba en la casa del secretario de Cultura y Educación, Dr. José Mariano Astigueta, sita en la esquina de las calles Míguez e Ibáñez, en Punta Chica.

El artefacto estalló junto al portón de entrada, a cierta distancia de la residencia, que está rodeada por un jardín. El explosivo causó destrozos, pero, afortunadamente, no hubo que lamentar víctimas.

Instantes más tarde se hizo presente en el lugar la policía correspondiente a la mencionada jurisdicción.

El secretario de Educación se hallaba en su casa en el momento en que ocurrió el hecho.

Graves heridas sufrió un actor en un choque

Así quedó el automóvil del joven actor de televisión José Luis Mazza luego del choque sufrido en Lanús

José Luis Mazza, el joven actor integrante del elenco que por televisión representa La familia Falcón sufrió un accidente de tránsito que le causó un traumatismo de cráneo. Pese a la gravedad de su estado, los médicos que lo atienden se muestran optimistas en cuanto a su recuperación.

Luego de visitar a sus padres que se domicilian en la calle Sáenz Peña 125, de Lanús, el joven actor ocupó su automóvil, un Fiat 600 y junto con sus amigos, Raúl Ramis, de 19 años, y Rubén Carou, de 23, emprendió el regreso a la Capital Federal.

Al llegar a la intersección de Pavón y Andrade, la luz verde del semáforo le indicó que podía avanzar y así lo hizo. Pero por la primera de las arterias circulaba a gran velocidad el automóvil conducido por Norberto Pastore, argentino, de 22 años, a quien acompañaban las hermanas Mirtha y Graciela Neyra.

Ambos vehículos se embistieron con singular violencia y Mazza resultó lesionado. Sin conocimiento, fue internado en la Clínica Modelo, de Lanús. Los acompañantes de Mazza, que también sufrieron lesiones, se asistan en el mismo establecimiento. El actor tiene traumatismo craneano y una herida en el pabellón auricular izquierdo. A las 22 de ayer su estado era satisfactorio y se advertía una recuperación.

CAJA DE ASISTENCIA SOCIAL DE LA PROVINCIA DE SAN JUAN

LICITACION PUBLICA

PRESUPUESTO OFICIAL: $ 6.250.000 m/n.

Llámase a Licitación Pública para el día 18 de octubre de 1968, a las 10 horas, para la contratación de la impresión de Certificados Sorteables (Billetes de Lotería), emisiones año 1969. El Legajo respectivo con las Bases de Licitación se encuentra a disposición de los interesados en la Secretaría General de la CAJA DE ASISTENCIA SOCIAL, calles Santa Fe y Mendoza, primer piso, en días hábiles, de lunes a viernes, en horario de 8 a 12. También será remitido a simple solicitud, por carta expreso certificada con aviso de retorno

Las propuestas deberán acompañarse de una garantía igual al (1) UNO por ciento del valor ofertado

LA CAJA se reserva el derecho de aceptar la propuesta que estime más conveniente o rechazarlas todas.

Cortadoras de césped ligustro

1ª EXPOSICION PERMANENTE
VENTAS
REPARACIONES - REPUESTOS
A MANO, ELECTRICAS, A NAFTA
PROVEEDURIA AGRARIA
CHARCAS 1357 T. E. 41-8350

SCIOLI 1918

BODAS DE ORO con el confort hogareño

SCIOLI 1968

ESTE AÑO... COMO NUNCA

SCIOLI festeja el día de la madre

LAVASECADOR
HOOVERMATIC

no necesita el sol. Al mismo tiempo lava y seca.
20 cuotas de $3.950

HELADERAS
ESKABE

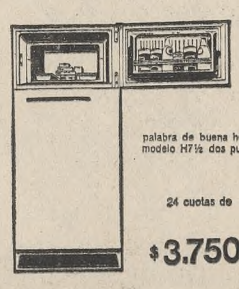

palabra de buena heladera modelo H7½ dos puertas.
24 cuotas de $3.750

COMBINADO ESTEREOFONICO
RANSER

Distinguido con Diploma de Honor y Cinta Azul de la Popularidad. Modelo CE-934 A estéreo combinado.
20 cuotas de $3.720

WINCOFON

WINCO, está en lo nuevo con el nuevo WINCOFON. Modelo 2050
10 cuotas de $2.263

ACONDICIONADOR DE AIRE
MARSHALL

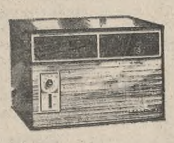

el acondicionador que crea el clima ideal para vivir, trabajar, disfrutar... Frío solo 3.300 frigorías
24 cuotas de $6.660

LAVARROPAS
DREAN

Suprema calidad técnica y estética. Modelo CF3 semi automático
24 cuotas de $3.125
En plan canje pagamos hasta $ 10.000 por su viejo lavarropa.

HELADERA
ESLABON DE LUJO

máxima expresión de capacidad y diseño, modelo 11½
24 cuotas de $4.450

VAJILLA ETERNA
RAPSODIA

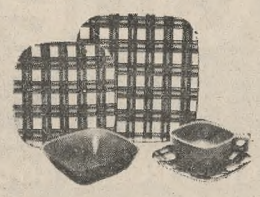

de melamina 100 x 100. La vajilla coqueta y bonita que suma a la "tremenda resistencia" de la melamina, su diseño nórdico y su delicada e indeleble decoración en 7 gustos distintos.
Juego RAPSODIA para seis personas, compuesto de 44 piezas 10 cuotas de $1.490

AHORRE EN SCIOLI
Primer Centro Integral del Confort Hogareño

Corrientes 6001 - Bs. Aires
T.E. 54-3230 / 5398 / 5758
55-6235 / 0039
Suc. Nº 1: Fco. Beiró 5181
T.E. 50-0340
Suc. Nº 2: Fco. Beiró 5452
T.E. 50-0244

y también secciones de:
FOTOGRAFIA - CAMPING
AMOBLAMIENTOS DE COCINA
DISCOS - MUSICA
ELEMENTOS DE JARDIN
BAZAR - REGALOS

APARECIO
PERIODICO
EL CONSTRUCTOR
NUMERO EXTRAORDINARIO
dedicado al
"DIA DEL CAMINO"
EJECUTIVO
DE LA CONSTRUCCION
En su mano la publicidad de las más importantes firmas viales.
LECTOR
DE LA CONSTRUCCION
Ante sus ojos el texto más interesante sobre el panorama vial en el país.
Más de 100 páginas para consultar. Una edición para conservar.
Adquiérala en
H. Yrigoyen 615, P. 7, Of. A y B
T.E. 30-0716 - 33-9368 - Bs. As.

Agens

Inverco su financiera
Garantía en Bancos
inverco s.a. financiera
Tucumán 647 - Tel. 32-2647 - Capital
y Sucursales Siam
Capital integrado m$n 121.840.000.-
Inscripta en el Registro de Entidades Financieras no bancarias del Banco Central de la República Argentina el 19/12/68.

A los guerrilleros de Río Gallegos se interrogaría hoy

Pocas novedades vinculadas con el descubrimiento del foco subversivo de Taco Ralo, en la provincia de Tucumán, se han registrado ayer en Coordinación Federal. El magistrado que entiende en la causa, doctor Manuel Weschler, del juzgado federal N° 1, de San Martín, no se hizo presente, ni tampoco lo hizo el instructor, comisario Petrarco Cicero, a cuyo cargo está el interrogatorio de los 31 detenidos que se encuentran en dependencias de la División Asuntos Políticos.

Por la mañana concurrieron a sus despachos el titular de la Dirección Coordinación Federal, coronel Jorge A. Dotti, y el comisario inspector Alejandro Roque Virasoro, jefe de la División Asuntos Políticos, quienes, según trascendió, prosiguieron estudiando las actuaciones originadas en torno del foco guerrillero descubierto en Tucumán y las conexiones que pudiera tener con los grupos subversivos apresados en otros puntos del país, y cuyos integrantes fueron trasladados a ésta.

Muy temprano, una comisión de la División Asuntos Políticos se dirigió a la Base Aérea de El Palomar, donde habían quedado sin recoger varios bultos traídos de Río Gallegos juntamente con los ocho detenidos.

Entre los efectos que fueron depositados en dependencias de Coordinación Federal figura un recipiente de latón que contenía gran cantidad de proyectiles de distinto calibre.

Pese a que, como decimos más arriba, no se registró ninguna novedad en la jornada, se presume que se dispuso que hoy comience el interrogatorio a los ocho detenidos trasladados desde Río Gallegos para procurar establecer fehacientemente si tienen alguna relación con los que fueron apresados en Taco Ralo.

Conmemora sus bodas de oro el Club Portugués

Con un acto artístico prosiguió ayer el Club Portugués la celebración de sus bodas de oro. Intervinieron artistas contratados al efecto en Portugal —Adelia Pedrosa, Gloria de Lourdes y Mario Rocha— y sus danzas y canciones alternaron con proyecciones de diapositivas sobre las bellezas, vida y costumbres lusitanas. Ayer el club rindió homenaje, con ofrendas florales, a San Martín en la plaza homónima, y al infante Don Enrique, en la avenida de los Italianos y Viamonte.

Las celebraciones culminarán el domingo con un banquete que se servirá a las 12 en el club, Pedro Goyena 1468. Ese día, a las 16, en la iglesia de Santa Julia, avenida Juan B. Alberdi y Víctor Martínez, será oficiada una misa. El espectáculo artístico será repetido el 19 y el 26 del actual en localidades del Gran Buenos Aires, y el 27 será inaugurada la temporada oficial de la quinta Saudade, propiedad del club, en Castelar.

Será recordada la presidencia de Sarmiento

Para conmemorar el centenario de la iniciación de la presidencia de Domingo Faustino Sarmiento, la Academia Nacional de la Historia celebrará mañana a las 18.30, en su sede del Museo Mitre, San Martín 336, una sesión pública durante la cual el académico de número coronel Augusto G. Rodríguez disertará sobre el tema "En torno a la fecunda y tempestuosa presidencia del coronel Sarmiento". Han sido invitadas a este acto autoridades nacionales y representantes de instituciones culturales.

Será creado un ente sectorial de recursos humanos

En el ámbito de la Secretaría de Gobierno será creada en breve la Oficina Sectorial de Recursos Humanos. El organismo, dispuesto en la ley 16.964 de octubre de 1966 —"Sistema Nacional de Planeamiento y Acción para el Desarrollo"—, tendrá a su cargo el planeamiento de actividades en su esfera, resumirá y evaluará informaciones, efectuará análisis y diagnósticos y asesorar la coordinación ejecutiva de los proyectos de desarrollo.

El decreto de creación de la oficina aparecerá en los próximos días, y será designado titular el profesor Roberto Marcenaro Boutell.

Un servicio de lactantes en el hospital Tornú

Al celebrarse el 64º aniversario de la fundación del hospital Tornú, han sido preparados varios actos, entre ellos la inauguración del servicio de lactantes.

Los actos comenzarán hoy a las 10 con una misa en sufragio de quienes actuaron en el establecimiento, que oficiará monseñor Enrique Schiavi; el jueves, a las 10 —día de la fundación—, se inaugurará el servicio de lactantes, y el viernes, a las 9.30, pronunciará una conferencia el Dr. Alfredo Lanari sobre "El problema del dolor referido".

Viajó a Europa el Dr. Perette

En un avión de Alitalia viajó a Roma el Dr. Carlos H. Perette, quien hará una gira por diversos países de Europa. Lo acompaña el ex presidente del Senado de la provincia de Entre Ríos, Dr. Rodolfo D. Parente.

El ex vicepresidente de la Nación, que ha sido invitado por distintas instituciones, pronunciará conferencias sobre temas de carácter jurídico y hará el análisis de problemas que afectan a América latina. En una de sus disertaciones tratará acerca del encauzamiento de la democracia social e integral.

Certificados a los instructores de un organismo

En una ceremonia que presidirá el titular del Consejo Nacional de Educación Técnica, general Ovidio J. A. Solari, y la asistencia del interventor en la Empresa Nacional de Telecomunicaciones, ENTel, coronel Oscar R. J. Dietrich, y de autoridades de ambos organismos, serán entregados hoy, a las 11, en Defensa 143, piso 8º, los certificados a los primeros 17 egresados del curso que el CONET dicta en la empresa mencionada, y que los acredita como instructores en Formación Profesional Acelerada.

Estos cursos fueron implantados por el convenio de cooperación técnica firmado por el CONET y la ENTel el 27 de mayo último, con el fin de formar instructores en las especialidades de empalmadores, electricistas, rutinadores, instaladores, probadores, revisadores y oficiales de líneas, de modo de satisfacer las necesidades de la empresa.

En Rosario inauguróse ayer el tercer congreso nacional de psicología

ROSARIO. — Tuvo efecto en la sala del teatro El Círculo la ceremonia inaugural del Tercer Congreso Nacional de Psicología, organizado por la Universidad Nacional del Litoral.

Su organización se acordó a la Universidad del Litoral en el acto de clausura del Segundo Congreso Nacional, realizado en San Luis en 1965 y su programación a una comisión ejecutiva formada por un representante de cada una de las facultades del país donde se dictan cursos de psicología.

Los asistentes al congreso fueron recibidos en el local de la Facultad de Filosofía y Letras, en la calle Entre Ríos 758, donde se entregaron credenciales y programas. Por la tarde, los asistentes al congreso rindieron homenaje a la Bandera en el transcurso de una visita que hicieron al monumento a la enseña patria y a las 19 tuvo efecto el acto inaugural en el que hablaron el rector de la Universidad, doctor José Luis Cantini, y el decano de la Facultad de Filosofía y Letras, doctor Roberto J. Brie.

Al finalizar la asamblea, los delegados al congreso fueron agasajados. Hoy trabajarán las comisiones de estudio y habrá un simposio sobre "situación de la investigación en torno del problema del aprendizaje".

Actualidad local en pocas líneas

Campamento andino Raggio

Proseguirán hoy los actos de la Semana del Acampante organizada por el campamento andino de las Escuelas Técnicas Municipales Raggio En el salón biblioteca se inaugurará una muestra de material para acampantes; mañana se ofrecerá la exhibición de diapositivas alusivas y el sábado, en el campo de deportes, se realizará un fogón. Con motivo de la celebración de la Semana, se publicó el No. 22 de "Viejos zapatos", boletín periódico del Campamento Andino Raggio.

Capitán del puerto de Bahía Blanca

En un acto por realizarse hoy a las 15.30 en la Secretaría de Estado de Transporte, el titular de esa cartera, ingeniero Armando S. Ressia, pondrá en posesión del cargo de capitán del puerto de Bahía Blanca al capitán de navío (R.E.) Jorge Rodríguez.

Reunión de beneficencia

Organizada por la comisión de damas de la Asociación Cooperadora del Hospital Pirovano (COPIR), se realizará hoy a las 21, en el restaurante de Córdoba No. 6299, una comida para recolectar fondos destinados a la construcción de la guardería infantil del establecimiento.

Actuarán conocidas figuras del ambiente artístico y se sortearán premios entre los concurrentes.

Patronatos de Liberados

En su sede del Palacio de Justicia, y con la presidencia de su titular, señor Amleto Donadío, se realizó la asamblea general ordinaria de la entidad del epígrafe. Fueron aprobados la memoria de la labor cumplida en el ejercicio entre el 1o. de julio de 1967 y el 30 de junio último, el balance e inventario y la cuenta de gastos y recursos durante dicho período. Eligióse luego al socio señor Carlos Brodeur como vocal de la comisión directiva hasta 1970 y, por último, se designó socio honorario al miembro fundador del Patronato, señor Félix de Alzaga Unzué.

Museos

Hoy, en el Centro Argentino de Ingenieros, Cerrito 1250, se iniciará un ciclo de conferencias sobre el tema "Visión sintética de la historia del arte. Los grandes museos", que estará a cargo del ingeniero Guillermo Cartasso.

Las disertaciones proseguirán todos los lunes a las 18.30.

Reunión de bachilleres

Pasado mañana, a las 21 se reunirán en el restaurante ubicado en Cangallo 920, las promociones de egresados del ciclo bachillerato nocturno del Colegio Nacional Domingo Faustino Sarmiento entre los años 1928 y 1966.

Rotary Club de Vélez Sarsfield

El Rotary Club de Vélez Sarsfield dedicará su reunión de esta nocre a las 21.30, en Rivadavia 8925, a recordar el nuevo aniversario de la promulgación del Código Civil. Tendrá a su cargo la conferencia evocativa el doctor Ciro Rolando Ramírez Juárez.

Cursos de perfeccionamiento docente

En el Instituto Superior Docente Carlos María Biedma, de la Escuela Argentina Modelo, Riobamba 1059, esta semana comenzarán los siguientes cursos de perfeccionamiento para maestros de enseñanza primaria: hoy, "Ortografía y redacción en los grados medios y superiores", por el profesor Diego A. del Pino; mañana, "Ciencias en los grados superiores", por el doctor Jorge A. Ratto, y "Didáctica de la geometría intuitiva en la escuela primaria", por el profesor Edgardo H. Dávila; pasado mañana, "Números en color en los grados inferiores", por la profesora Nélida Orobic de Gutiérrez, y "Didáctica de la literatura y la iniciación literaria en los grados medios y superiores de la escuela primaria", por los profesores Diego A. del Pino, Enrique Herz y Raúl de Renzis, y el jueves, "Gramática estructural en la escuela primaria", por el profesor Enrique G. Herz.

La inscripción puede hacerse de lunes a viernes, de 16 a 19.30.

Asociación de Abogados

La comisión de locaciones de la Asociación de Abogados de Buenos Aires ha organizado para hoy, a las 19.30 un debate sobre el tema "Valor llave del local y del negocio en las leyes 17.607 y 17.689". Las deliberaciones tendrán efecto en Uruguay 485, teléfonos 40-8869 y 49-4165.

GZ

Sr. INQUILINO

NO ESPERE A ULTIMO MOMENTO
PREVEA CON TIEMPO
LA COMPRA DE SU

VIVIENDA

CONSULTE NUESTROS
NUEVOS PLANES

GIMENEZ ZAPIOLA VIVIENDAS
S. A. DE AHORRO Y PRESTAMO PARA LA VIVIENDA
DE LA CAM. ARG. DE AHORRO Y PRESTAMO PARA LA VIVIENDA
FLORIDA 239 — Entidad 2073 — TEL. 46-5661/5

SOLICITADA

TFP

280.000
ARGENTINOS
1.600.000
BRASILEÑOS
110.000
CHILENOS
40.000
URUGUAYOS
2.000.000
de Latinoamericanos
dicen
SI
A LA TRADICION, FAMILIA y PROPIEDAD
NO
A LA INFILTRACION IZQUIERDISTA EN LOS MEDIOS CATOLICOS

En sólo 60 días de campaña, en todos los barrios porteños y en 40 ciudades del país, y con un número de colectores insuficiente para atender a los cientos de miles de firmantes potenciales, la TFP argentina ha alcanzado ese resultado impresionante y junto con las valientes TFP brasileña —que preside el Dr. Plinio Correa de Oliveira, ilustre católico, escritor y dirigente—, chilena y uruguaya, ha mostrado a Latinoamérica y al mundo que:

1 El pueblo latinoamericano, en todas sus clases sociales, advierte las maniobras izquierdizantes del "progresismo" católico, y repudia su acción favorable al comunismo.

2 El izquierdismo católico sólo crece merced al engaño y a la violencia, en un clima de falso unanimismo que atrae a quienes se dejan encandilar por las apariencias.

3 La respuesta del progresismo a la campaña de la TFP sólo ha sido la violencia y la calumnia: jamás una expresión doctrinaria seria y clara. Fueron las agresiones de Tucumán, Avellaneda, Luján, Córdoba, Salta, La Rioja, Gualeguaychú, y también Buenos Aires. Estas agresiones que —duele decirlo— algunas veces eran azuzadas por sacerdotes y casi siempre llevadas a cabo por elementos de la alta burguesía argentina. Hubo inclusive hace tres días un ataque armado a la sede de la TFP en el cual elementos progresistas hirieron de dos balazos de pistola 45 a uno de nuestros militantes.

4 Si la constancia heroica de un grupo de jóvenes argentinos católicos de todas las clases sociales, los militantes de la TFP, actuando con escasísimos medios materiales y luchando contra toda clase de dificultades, pudo obtener tan glorioso resultado, es verdad que si el número de colectores hubiera sido mayor, y hubiera contado con la imparcialidad de la prensa —que por el contrario, salvo excepciones, silenció y hasta atacó la acción de la TFP— el número de firmantes al "Reverente y Filial Mensaje a S. S. el Papa Paulo VI" pidiendo que sea "enteramente eliminada la acción de eclesiásticos y laicos favorables al comunismo", hubiera sido mayor.

El resultado alcanzado es, pues, un índice de que:

La inmensa mayoría del pueblo argentino repudia la infiltración izquierdista en los medios católicos.

La TFP, al clausurar hoy su campaña quiere agradecer al pueblo argentino su apoyo y comprometerse a continuar en esta gloriosa lucha en defensa de la civilización cristiana. Con la protección de Nuestra Señora de Luján, Reina de la Argentina.

Sociedad Argentina de Defensa de la Tradición, Familia y Propiedad. Casilla de Correo 169, Buenos Aires.

TFP / TFP / TFP / TFP/TFP

SEÑORA! desde el 10 de OCTUBRE ahorre... $ $

IMPORTANTE ORGANIZACION

NECESITA

EJECUTIVO CON AMPLIA EXPERIENCIA ADMINISTRATIVA

En relación con organismos públicos y en organización y dirección de empresas dedicadas a la construcción de viviendas, que posea:

— Título universitario de arquitecto, ingeniero, abogado, o doctor en ciencias económicas, inscripto en los respectivos consejos profesionales.
— Edad: 30 a 50 años.
— Dedicación exclusiva ("full-time")
— Sueldo mensual, m$n. 210.000 con dos aguinaldos.
— Dirigirse exclusivamente por carta certificada a:

CASILLA DE CORREO 3472
CORREO CENTRAL — CAPITAL FEDERAL

acompañando antecedentes y datos personales.

NOTA: — Indicar idiomas que se dominan además del castellano.
— Sólo se tendrán en cuenta las propuestas recibidas hasta el día 5 de noviembre de 1968.

VENDEDORES

SE NECESITAN

Con clientela formada en industrias, fábricas e instituciones de las siguientes especialidades:

Frigoríficos, industrias químicas, fábricas de papel y cartón, fábricas de alimentos, supermercados, imprentas y diarios, industrias lácteas y de bebidas, hotelería, usinas, bancos, caucho, acumuladores, textil, lavanderías industriales, laboratorios, obras públicas, ferrocarriles, regimientos, tambos y estaciones de servicio.

SE PROMOCIONARA UN NUEVO MATERIAL PARA PISOS FABRICADO EN PORCELANA VITRIFICADA QUE ES LA SOLUCION INTEGRAL PARA EL PROBLEMA QUE SE PLANTEA EN LAS INDUSTRIAS DE ESAS ESPECIALIDADES.

Los postulantes, que deberán tener los requisitos de habilidad e idoneidad para el cargo, podrán obtener una interesante remuneración en base a comisiones sobre las ventas. Dirigirse por carta certificada, indicando tipo de actividad en que se desarrolla a:

Sr. GERENTE GENERAL

PORCELANA ATLANTIDA S.A.C.I.
Avda. BERNARDO ADER 3240 - MUNRO

La 65ª muestra canina

Con la elección del Chow-Chow lote 289, Crispin of Kalamunda —que ya había sido consagrado ganador de su categoría y obtenido el premio al mejor ejemplar de la raza—, como el mejor canino de la muestra, quedó clausurada ayer la 65ª Exposición de Caninos, organizada por a Sociedad Rural Argentina en su local de Palermo.

Tras este veredicto se realizó el desfile de los campeones. Condujo a Crispin of Kalamunda el niño Pinky Patalano, hijo de la expositora, señora Alina M. de Patalano, entre el cerrado aplauso de la numerosa concurrencia que se dio cita en el tradicional predio palermitano.

Los veredictos

Raza: Bedlinton Terrier; 5ª categoría: 1er. premio, lote 209 Excelente, de Blue Happening Kennel; premio mejor de raza: ganado por el lote 209 del mismo expositor.

Raza: Caniche Toy; 2ª categoría: 1er. premio, lote 230 Excelente, de Jorge Golberg. 3ª categoría: 1er. premio, lote 231 Excelente, de María Delia Fuentes Becerra. 5ª categoría: 1er. premio, lote 235 Excelente, de Celia Celina C. de González de la Fuente. 4ª categoría: 1er. premio, lote 233 Excelente, de Joaquín Alejandro Rovere. 7ª categoría: 1er. premio, lote 236 Excelente, de Sara I. B. de Antonini, 8ª categora: 1er. premio, lote 237 Bueno, de Celian E. de Di Pace. 9ª categoría: 1er. premio, lote 238 Excelente, de Irma F. de Massey. 13ª categoría: 1er. premio, lote 239 Excelente, de Joaquín Alejandro Rovere. **Premio mejor de raza:** ganado por el lote 236 del exp. Sara I. B. de Antonini

Raza: Italian Greyhound; 4ª categoría: 1er. premio, lote 240 Excelente, de Dorit Wagner. 5ª categoría: 1er. premio, lote 241 Excelente, de José María Ríos. 10ª categoría: 1er. premio, lote 242 Excelente, de Dorit Wagner. Premio mejor de raza: ganado por el lote 242 del mismo expositor.

Raza: Pekinés; 4ª categoría: 1er. premio, lote 244 Excelente, de María Rosa Paúl. 5ª categoría: 1er. premio, lote 248 Muy Bueno, de Enrique Hernández. 6ª categoría: 1er. premio, lote 250 Excelente, de Raúl Douzon. 7ª categoría: 1er. premio, lote 249 Excelente, de Rosa Campos Urquiza. 8ª categoría: 1er. premio, lote 251 Muy Bueno, de Leonida Z. Van Horn de Paternostro. 9ª categoría: 1er. premio, lote 253 Excelente, de Lidia de Rodríguez. 11ª categoría: 1er. premio, lote 257 Bueno, de Leonilda A. Barbieri de Juan. Premio mejor de raza: ganado por el lote 249, de Rosa Campos Urquiza.

Raza Pinscher Miniatura. 2da. categoría: 1er. premio, lote 260 excelente, de Martina Pereyra de Rodríguez; 7a. categoría, 1er. premio, lote 262 excelente, de Juan C. Curi; 8a. categoría, 1er. premio, lote 263 excelente, de Ricardo Basile; 9a. categoría, 1er. premio, lote 265 bueno, de Martina Pereyra de Rodríguez; 10a. categoría, 1er. premio, lote 268 excelente, de Aurelia F. de Fezza; 11a categoría, 1er. premio, lote 269 muy bueno, de Martina Pereyra de Rodríguez. Premio mejor de raza: ganado por el lote 268, del mismo erpositor.

Raza Chihuahua, 2da categoría, 1er. premio, lote 294 muy bueno, de Aurelia F. de Fezza; 9a. categoría, 1er. premio, lote 298 excelente, de Aurelia F. de Fezza; 5ta categoría, 1er. premio, lote 296 muy bueno, de Aurelia F. de Fezza; 11a. categoría, 1er. premio, lote 301 excelente, de Aurelia F. de Fezza. Premio mejor de raza: ganado por el lote 301, del mismo expositor; 8a. categoría, 1er. premio, lote 297 excelente, de Alberto Laporia.

Raza Caniche Miniatura, 3ra. categoría: 1er. premio, lote 271 muy bueno de Carlos R. Muzón; 4ta. categoría, 1er. premio, lote 275 excelente, de Griselda Boggio; 9ta. categoría, 1er. premio, lote 276 excelente, de María Elena S. F. de Roel; 7a. categoría, 1er. premio, lote 277 excelente, de Irma F. de Massey; 8a. categoría, 1er. premio, lote 279 excelente, de Celina E. de Di Pace; 10a. categoría, 1er. premio, lote 280 excelente, de Griselda Boggio; 13a. categoría, 1er. premio, lote 281 excelente, de Angelmira B. Sabatella. Premio mejor de raza: ganado por el lote 277, del mismo expositor.

Raza Caniche Mediano, 4ta. categoría, 1er. premio, lote 282 excelente, de L. Mirta A. de Molina; 13a. categoría, 1er. premio, lote 283 excelente, de Miguel Angel Vieites. Premio mejor de raza: ganado por el lote 282, del mismo expositor.

Raza Caniche Standard, 4ta. categoría, 1er premio, lote 284 muy bueno, de Angélica Trasche; 7a. categoría, 1er. premio, lote 285 excelente, de Marcos J. F. Antonini. Premio mejor de raza: ganado por el lote 285, del mismo expositor.

Raza Ovejero Alemán: premio mejor de raza, ganado por el lote 156 Argus von Elbbachtal, del expositor Enrique y Lidia G. de Damnotti.

Raza Chow-Chow, 2da. categoría: 1er. premio, lote 288 excelente, de Ana Martha Mugica Segura; 7a. categoría: 1er. premio, lote 290 excelente, de Alina M. de Patalano; 8a. categoría: 1er. premio, lote 291 excelente, de E. M. Disconsolo Val. Premio mejor de raza, ganado por el lote 289, del mismo expositor.

Raza Lhase Apso Terrier, 13a. categoría: 1er. premio, lote 302 excelente, de Lois Sibley. Premio mejor de raza, ganado por el lote 302, del mismo expositor.

Premio grupo caza (intervienen Cocker Spaniel Americano e Inglés; Pointer y Pointer Alemán, y Setter Irlandés), ganador el lote 5, "Gr. Ch. Wellingtons' Jansy", del expositor Guillermo Spector. Premio grupo rastro (intervienen Afghan Hounds; Basset Hound; Beagle; Dachshund, y Greyhound), ganador el lote 89, "Mirage Hutmar of Capae", del expositor Brunhilda B. de Berardone. Premio grupo trabajo (intervienen Boxer; Collie; Doberman; Gran Danés Ovejero Alemán, y Shetland Sheep Dog), ganador el lote 115, "Treeder Trend", del expositor Haydée Thomas de Minguillon. Premio grupo Terrier (intervienen Airedale Terrier; Bull Terrier; Fox Terrier Smooth y Wire, y Scottish Terrier), ganador el lote 207, "Ch. Benzal Carnival", del expositor Casiols y Ortlieb. Premio grupo Toy (intervienen Caniche Toy; Chihuahua Pekinés, y Pinscher Miniatura), ganador el lote 249, del expositor Rosa Campos Urquiza. Premio grupo compañía (intervienen Bull Dog Inglés; Caniches; Chow-Chow, y Lhasa Apso Terrier), ganador el lote 289, "Crispin of Kalamunda" del expositor Alina M. de Patalano. Premio a la mejor pareja de la exposición, ganado por los lotes 17 y 29, presentados por H. Arechavaleta de Muñoz Larreta. Premio al mejor cachorro de la exposición, ganador el lote 9, presentado por Carlos Federico Schelotto. Premio al mejor canino de la exposición y premio Juan O'Farrell, ganado por el lote 289, presentado por Alina M. de Patalano. Premio a la mejor presentación (Handler), ganado por el señor Omar Rey, con la presentación del lote 115.

Crispin of Kalamunda, de Alina M. de Patalano, consagrado el mejor ejemplar de la 65ª Exposición de Caninos, que organizó la Sociedad Rural Argentina

Darán diplomas a los premiados por la Comuna

Mañana, a las 18, la Intendencia Municipal entregará —en el Concejo Deliberante— los diplomas correspondientes a los autores premiados en los concursos municipales de música, literatura y obras teatrales del año 1966, así como también los que pertenecen a los premiados en el concurso bienal Ricardo Rojas, por el período comprendido de julio de 1965 a julio de 1967.

GOWLAND PUBLICIDAD

Para el día de la madre, las opiniones están divididas.

Están quienes piensan que lo mejor para mamá es un regalo personal.

Y están quienes prefieren hacerle un regalo útil y funcional.

Nuestras estadísticas indican que estos últimos son los más.

(Y seguramente sus madres están muy de acuerdo con su idea).

Claro que, como nosotros producimos lo que ellos regalan, no podemos opinar.

Simplemente, ofrecemos nuestra Línea Electrodoméstica: bienes de confort perfectos y duraderos.

La elección queda para usted.

Piénselo. Tal vez elija las dos cosas.

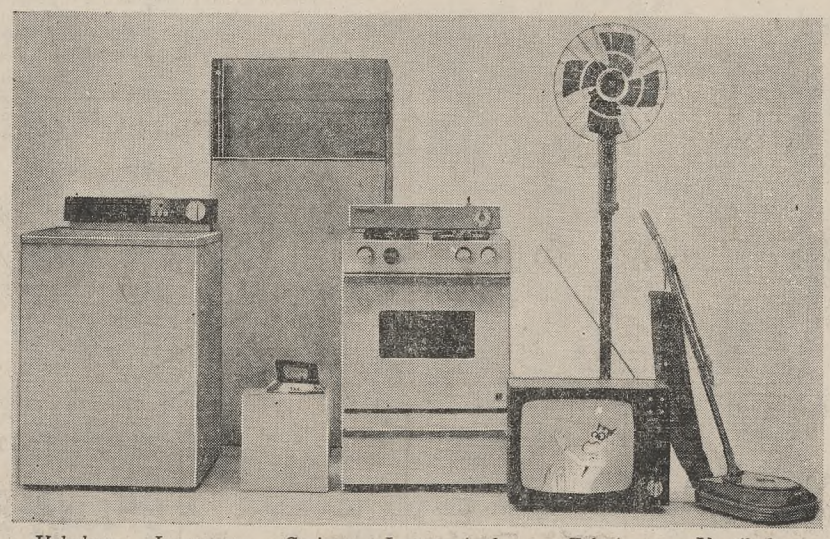

Heladeras - Lavarropas - Cocinas - Lustraspiradoras - Televisores - Ventiladores Acondicionadores de Aire - Estufas - Planchas

Centros de Confort:
Centro: Florida 602 - Tel. 392-6011
Belgrano: Olazábal 2427 - Tel. 76-0347
Pompeya: Ventana 3874 (alt. Av. Sáenz al 900) - Tel. 91-6591
Flores: Rivadavia 7331 • Tel. 611-5958
Morón: Rivadavia 18166 - Tel. 629-6037
Lomas de Zamora: Boedo 89 - Tel. 243-6060
San Fernando: Constitución 182 - Tel. 744-5346
San Martín: Belgrano 50 - Tel. 755-2367
La Plata: Diagonal 80 Nº 701 • Tel. 4-5047.

Siam sabe interpretar su confort.

García-Mata: aliento a la producción pecuaria

BAHIA BLANCA. — Con asistencia del secretario de Agricultura y Ganadería de la Nación, ingeniero Rafael García-Mata, fue inaugurada ayer la 84a. Exposición de Ganadería e Industria de la Sociedad Rural, en sus instalaciones de Villa Bordeu. Las ventas de los ejemplares comenzarán hoy.

La ceremonia fue iniciada con los acordes del Himno Nacional, a cargo de la banda del V Cuerpo de Ejército. Hablaron luego el presidente de la Sociedad Rural, señor Haroldo C. I. Casanova; el intendente municipal, doctor Luis María Esandi; el titular de CARBAP, Sr. Eduardo Erize el vicepresidente de la Asociación de Ganaderos y Agricultores de Bahía Blanca., doctor Manuel Alvarez Fourcade, y el ingeniero García-Mata.

El doctor Alvarez Fourcade dijo que "los productores rurales adhieren al plan de estabilización económica" y que en "él tenemos cifradas firmes esperanzas de recuperación".

"El campo argentino —expresó después— seguirá siendo depositario del gran futuro del país, porque así lo indican su clima benigno y sus extensas praderas fértiles, pero es necesario vencer factores de retroceso en el orden interno y externo. En este sentido debemos repetir, una vez más, que es contraproducente proclamar que se piensa aumentar las exportaciones mientras se las grava con pesadas cargas que las descolocan en materia de precios en los mercados exteriores".

Más adelante, señaló: "Creemos que debe llegarse, a breve plazo, para elaborar algunos planes de gobierno en que de una vez por todas el campo deje de ser fuente de los más variados gravámenes y en tal sentido resulta halagadora la promesa formulada públicamente por el señor ministro de Economía de la Nación, quien ha expresado que en 1969 los derechos de exportación se reducirán a cero".

Manifestó finalmente el doctor Alvarez Fourcade: "Deseamos asegurar la vivencia y autonomía de organismos que, como la Junta Nacional de Carnes y la Junta Nacional de Granos, han sido creados sobre la base de nuestros aportes pecuniarios, que deben ser respetados y aceptados en sus fines específicos fijados por la ley, los que siguen siendo indispensables para la defensa y promoción de la comercialización de nuestras carnes y de nuestros granos."

El Sr. Eduardo Erize, representante de CARBAP dijo, a su vez, que "los productores en general siguen paso a paso las alternativas económicas del país y, por consiguiente, problemas del mismo origen conducen a conclusiones similares, en las que es necesario insistir para que la verdad triunfe entre gobernantes y gobernados y se abra paso a través de la complejidad moderna. Nuestra confederación ha dicho no hace mucho que urge un cambio fundamental de enfoque y de conceptos en materia de política agropecuaria oficial, afirmando la verdad consabida de que el campo es la base de la economía nacional. Con ese criterio CARBAP reclama nuevamente la eliminación de los impuestos a la exportación con el complemento de una eficaz promoción de nuestras ventas en el exterior".

Del Ing. García Mata

Dedicó el secretario de Agricultura y Ganadería su discurso a analizar los problemas y proyecciones de la producción ganadera. Dijo inicialmente que "no sólo basta producir: hay que hacerlo bien y, por ello, la política comercial del país debe acompañar el esfuerzo de los productores". Añadió que así se logrará vencer la competencia de otros países "menos eficientes en sus campos, pero con armas poderosas para el trato comercial".

Luego de señalar la necesidad de una "gran transformación de perfeccionamiento", el ingeniero García-Mata se refirió, entre otros, al denominado Plan Barcarce, con el que se persigue un sustancial aumento de la producción en la región de cría del territorio bonaerense. "Según los estudios, la eficiencia de esta vasta región podría ser duplicada", pero señaló que ese adelanto —con el perfeccionamiento de las técnicas y sistemas— será posible con voluntad firme de alcanzar la revolución tecnológica que anhelamos y que llevará a la meta de un aumento del 50 % en nuestra producción vacuna.

Después de referirse a que en los próximos diez años será una realidad la exportación de reproductores de raza, el orador destacó que "la política agraria nacional tendrá en cuenta ese hecho".

Estimó que, con el apoyo de financiación del Fondo Especial de la UN y los estudios del INTA y la FAO, "la región subhúmeda patagónica podría triplicar su capacidad productiva de ganado ovino."

Agregó seguidamente: "Estos proyectos —Balcarce, Nordeste y Patagónico—, constituyen esfuerzos extraordinarios. A ellos se une la acción intensificada de la investigación para aumentar la producción en el Noroeste."

Aludió después al "diálogo con los interesados, para el que siempre estamos dispuestos" y se refirió al interrogante sobre el Plan Agropecuario Nacional, cuya elaboración se ha comenzado y en cuya enunciación preliminar está la respuesta: "La participación activa de todos los sectores, entre los que se distinguen, como es natural, las entidades agropecuarias."

Se refirió a la Comisión Nacional de Carnes, y expresó que el Gobierno comparte la inquietud de los ganaderos y tiene el firme deseo de ofrecer una solución racional con sólidas esperanzas de estabilidad y eficacia ejecutivas.

Finalmente, manifestó su esperanza de que "en estrecha colaboración y comprensión, la producción ganadera del país ha de seguir un rumbo seguro de progreso".

Una acción promovida por la Justicia y la clausura de bodegas

SANTA FE. — La doctora Beatriz Miró Plá de Cataldo, juez de primera instancia en lo civil y comercial de la octava nominación de esta capital, dictó un auto en el que hace lugar a la convocatoria de acreedores solicitada por la firma Emilio Gaberione S.A.I.C. que denuncia un activo de 2.813.618.897 de pesos y un pasivo de 1.863.886.693 de pesos.

El peticionante expresa que la clausura de sus tres bodegas en Mendoza, por causas ya conocidas, había producido el desequilibrio de su negocio y serias dificultades comerciales.

En la parte resolutiva del auto se declara abierto el juicio de convocatoria de acreedores, fijándose un plazo de 30 días a contar de la última publicación de edictos en Santa Fe, Mendoza, Entre Ríos, Corrientes y San Juan y para que una vez aceptado el cargo por el síndico sorteado, contador Angel Pigliacampo, los acreedores presenten los justificativos de sus créditos. Se fijó el día 4 de febrero de 1969 para la audiencia de acreedores y verificación de créditos.

Repercusión

MENDOZA. — Honda inquietud ha causado en medios vitivinícolas de Mendoza la convocatoria de acreedores presentada por la firma vitivinícola Emilio Gaberione, con sede en la provincia de Santa Fe, pero vinculada directa o indirectamente con decenas de productores de uvas y vinos de Mendoza.

Según estimaciones extraoficiales, los acreedores por ventas de uvas y vinos a esa empresa, residentes en Mendoza y San Juan, tendrían créditos por más de 1300 millones de pesos, cuya ejecución aparece trabada por múltiples dificultades. Según versiones que circularon en medios vitivinícolas, la convocatoria de acreedores se vincula con la severidad de algunos procedimientos del Instituto Nacional de Vitivinicultura, que intervino tres bodegas de la empresa, con copiosa cantidad de vinos almacenados, en cuya elaboración y comercialización se investigan presuntas irregularidades. La rígida aplicación de las cláusulas penales de la ley de vinos, mantiene intervenidas esas partidas del producto y además detenido bajo prisión preventiva al gerente general de la empresa.

Entre los acreedores mendocinos y sanjuaninos de la firma Gaberione, se encontraría hasta el Ejército, que vendió a esa bodega la producción de su establecimiento rural de Campo los Andes, ubicado en Mendoza, por un monto de 18.107.657 pesos; también las cooperativas vitivinícolas Nueva California, por 16.052.816, y La Consulta, por 35.236.000 pesos; las bodegas Tubert Hnos., por 92.581.136 pesos; José Orfila Ltda. por pesos 46.493.317; El Molado, por pesos 61.521.788; Gabrieli Hnos., por 11.945.000, y bodegas Elhom, por 11.260.000 pesos.

Las informaciones circulantes en medios vitivinícolas insisten en la posibilidad de que pudieran producirse otras convocatorias de acreedores e incluso quiebras vinculadas con las numerosas intervenciones dispuestas recientemente por el Instituto Nacional de Vitivinicultura. En medios oficiales resultó imposible obtener comentarios con respecto a estos hechos que, en forma indirecta, afectan a numerosos pequeños productores de uvas que son, a su vez, acreedores de las bodegas que vendieron su producción a la firma Gaberione.

Curso empresario del CONET para el próximo ciclo

Por resolución del Consejo Nacional de Educación Técnica (CONET) a partir del año lectivo 1969 se desarrollará en la Escuela Nacional de Educación Técnica Nº 2 Osvaldo Magnasco, avenida Santa Fe 3727, un curso para la formación de técnicos en administración de empresas. A este curso de tres años tendrán acceso los aspirantes que hayan completado y aprobado el tercer año del ciclo básico en escuelas nacionales de educación técnica, escuelas nacionales de comercio o establecimientos de enseñanza media.

Los graduados en esta nueva especialidad técnica obtendrán el título de técnico en administración de empresas, que los habilitará para desempeñarse en tareas auxiliares de la dirección de empresas en los siguientes niveles y áreas: contaduría, organización de producción, asesoría legal e impositiva y personal.

El CONET se propone, al crear este nuevo curso de especialización en nivel secundario, posibilitar la prosecución de estudios del más alto nivel a jóvenes que tengan vocación por la técnica aplicada en la administración de empresas.

Congreso Panamericano de los Ferrocarriles

En conferencia de prensa se difundieron algunos aspectos relacionados con la realización —entre el 11 y el 13 de noviembre— del XII Congreso Panamericano de Ferrocarriles, que tendrá como sede las instalaciones del Teatro Municipal General San Martín.

Concurrirán a las deliberaciones delegados de todos los países del Continente que son miembros de la comisión permanente de la Asociación del Congreso Panamericano de Ferrocarriles, y observadores de las Naciones Unidas, de la OEA y de Europa y de Asia, se estima que el número de participantes superará al millar. Coincidentemente con su realización, tendrá efecto en la playa de maniobras del Ferrocarril Mitre, en Retiro una Exposición Ferroviaria Internacional que se habilitará el 12 de noviembre y estará abierta hasta el 15 de diciembre

El administrador del Ferrocarril Mitre, coronel Eduardo Rossi, expresó que de los 15.000 metros cuadrados previstos inicialmente para la muestra, se había llegado a 20.000, debido al interés suscitado tanto en nuestro país como en el exterior

Se estima que alrededor de 170 empresas y organismos oficiales y privados participarán de la exposición con el aporte de las últimas novedades en materia industrial y tecnológica.

Será ésta la cuarta vez que se realiza una exposición de este tipo en nuestra capital. La primera fue en el año 1907, en oportunidad de celebrarse el cincuentenario de los Ferrocarriles Argentinos; la segunda, tres años después, cuando se efectuó el primer Congreso Panamericano de Ferrocarriles, y la última en 1957.

SECRETARIA DE ESTADO DE OBRAS PUBLICAS

OBRAS SANITARIAS DE LA NACION

La Institución necesita proveer un cargo de ingeniero ayudante en la Dirección de Estudios y Proyectos (Capital Federal).

Sueldo para aspirante externo: $ 47.920 m|n., más salario familiar y/o antigüedad.

Los interesados deberán poseer título de ingeniero hidráulico o civil con orientación hidráulica o con experiencia en la realización de proyecto de plantas de tratamiento y estar matriculados en el Consejo Profesional de Ingeniería Civil.

Bases y presentaciones en el Departamento de Personal, Ayacucho 760, Capital Federal.

PLAZO PRESENTACION: 29 de octubre de 1968.
Expte.: 30.393-DEyP-1968.

SECRETARIA DE ESTADO DE TRANSPORTES

FERROCARRILES ARGENTINOS
FERROCARRIL GENERAL ROCA
LLAMA A LICITACION PUBLICA

Licit. Nº	DESCRIPCION	Apertura Día	Hora	Precio d/Pliego
SA. 15	Servicio de camiones: Estación Sola.	23/10/68	9.—	$ 1000.-
C. 144	Por la concesión de un espacio de 66 m2., ubicado en la Estación Banfield	22/10/68	10.—	$ 500.-
F. 7008	Ganchos centrales y de tracción.	23/10/68	11.—	$ 3500.-
F. 7007	Bulones de acero para cambios y cruzam.	23/10/68	12.—	$ 2000.-
G. 4433	Lámparas eléctricas de filamento metálico.	24/10/68	9.—	$ 1000.-
G. 4434	Elásticos de goma tipo "Spencer".	24/10/68	10.—	$ 500.-
VL. 398	Por la venta de chatarra no ferrosa.	24/10/68	11.—	$ 200.-
FI. 7008	Semáforos y barreras automáticas. Alternativa: Material a importar.	20/11/68	13.—	$ 2500.-

Se hace notar que la apertura de la Licitación FI. 7008 que en principio había sido fijada para el día 23|10|68 a las 13 horas, ha sido prorrogada hasta el día 20|11|68 a la misma hora.

Los pliegos de condiciones pueden consultarse y|o adquirirse en el Departamento Almacenes R. de Escalada (Secc. Muestrario), todos los días hábiles menos sábados, de 8 a 13 horas, previstos de documentos de identidad. Para la Licitación C. 144, los pliegos podrán consultarse en la Sección Concesiones Espacios y Locales, Oficina 117, 1er. piso, Plaza Constitución.

Las propuestas serán recibidas en la Oficina de Mesa de Entradas, los días hábiles menos sábados, de 7 a 14 horas, hasta el día anterior a la apertura de cada licitación, y el día de la misma hasta la hora fijada, en la Oficina de Aperturas del citado Departamento.

suceso en la industria del mueble cama!

NUEVO SOFA CAMA GICOVATE

UNICOS con GARANTIA GICOVATE DE MECANISMO PERFECTO

TAMBIEN A CREDITO SIN ANTICIPO

el nuevo sofá cama GICOVATE

Señala una etapa fundamental en la evolución del mueble cama. Y confirma que GICOVATE sigue marcando rumbos en toda América con sensacionales y sucesivas exclusividades.

un modelo para cada necesidad y un plan de pago para cada presupuesto!

exclusivo, infalible y patentado

Patente de invención No. 145.127

sensación argentina de proyección mundial!

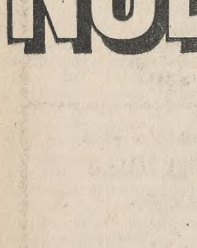

Es un sofá "por donde se lo mire", pero guarda en su interior una amplia cama ya tendida, con colchón a resortes, frazadas y almohada.

Finamente tapizado y terminado en todos sus lados, sin la clásica "parte de atrás" que a los imitadores los pone contra la pared!

Se abre y cierra instantáneamente con un suave y único movimiento. Es el único sofá cama que abierto mide 1,90 m de largo! (1,50 m de ancho).

La gran variedad de modelos y tapizados, permiten formar juego con cualquier estilo. Viene en 1, 1½, 2 plazas y cama camera.

Adquiera el Nuevo Sofá Cama GICOVATE

únicamente en estas cuatro direcciones:
CORRIENTES 1134
En Villa Urquiza:
MONROE 4899
En Flores:
RIVADAVIA 6511
y en Avellaneda:
Avda. PAVON 2100

GICOVATE no se duerme para asegurar su mejor dormir.

Casa LAZARO COSTA S.R.L.
Servicios de Calidad

CALLAO Y SANTA FE
44-1778 y 42-9871/72

RIOJA 280
97-8000 y 97-0091/92

— AVISOS FUNEBRES —

— SEPELIOS —

✝ **AMIRA J. AGUILAR VIDART,** q. e. p. d., fall. 6|10|68, c. a. s. r. y b. p. — Sobrinos hijos Amalia A. V. de Segul, Adela A. V. de Elgue, Marta Aguilar Vidart, Amiria A. V. de Fraga, Arturo Luis Aguilar Vidart, Mercedes A. V. de Irazusta, María Isabel Aguilar Vidart, Elida A. de Lazcano, Eduardo Segul, Mariano O. Fraga, Adela López de Aguilar Vidart, Julio Irazusta y Leopoldo Lazcano; hermanos políticos Jacinta R. de Aguilar Vidart e Isabel G. de Aguilar Vidart; sus nieta Adriana R. Fraga y demás nietos, bisnietos y dld. participan su fallecimiento y que sus restos fueron trasladados a Gualeguaychú (Entre Ríos) para ser inhumanos hoy en el cementerio local. — Exequias a cargo Compañía Principal.

✝ **MAGDALENA L. GOZZI DE ARTUSI,** q.e.p.d., falleció el 6 de octubre de 1968, c.a.s.r. y b.p. — Su esposo, doctor Enrique J. Artusi; sus hermanas Victoria G. de Hiriart, Flora, Enriqueta G. de Fassola, Magdalena G. de Vegezzi, María Carmen y María Esther G. de Salgueiro; hnos. políticos, sobrinos, sobrinos nietos y deudos invitan a acompañar sus restos al cementerio de la Chacarita hoy a las 11 hs. C|v. Cochabamba 3334, P. baja. — Servicio Casa Sierra. S

✝ **MANUELA LEVAGGI VDA. DE CANEPA,** q. e. p. d., falleció el 6|10|68, c. a. s. r. y b. p. — Su hijo Julián Cánepa; hija política Elisa Lavieri de Cánepa; hermanos Alberto y Amalia L. Vda. de Geijo; sobrinos, sobrinos nietos y dld. invitan a acompañar sus restos al cementerio de Chacarita hoy a las 16 hs. C|mort., Córdoba 2959, piso 2º. Se ruega no enviar flores. — Casa Rivera, 773-2800.

✝ **MANUELA LEVAGGI VDA. DE CANEPA,** q. e. p. d., falleció el 6|10|68, c. a. s. r. y b. p. — Martín Geijo S.C.A. invita a acompañar sus restos al cementerio de Chacarita hoy a las 16 hs. C|m. Córdoba 2959, piso 2º. Se ruega no enviar flores. — Casa Rivera.

✝ **MANUELA LEVAGGI VDA. DE CANEPA,** q. e. p. d., falleció el 6|10|68, c. a. s. r. y b. p. — Agencia 48 Automotores invita a acompañar sus restos al cementerio de Chacarita, hoy a las 16 hs. C|mort., Córdoba 2959, piso 2º. Se ruega no enviar flores. — Casa Rivera. 8lt

✝ **JUANA MARIA DELUCCHI,** q. e. p. d., falleció el 6|10|68, c. a. s. r. y b. p. — Su hermano Juan; sus hermanas políticas Matilde E. T. de Delucchi y Armanda M. R. G. de Delucchi; tíos, sobrinos, primos y dld. invitan sepelio C|Chacarita hoy 9.45 hs. C|v., Río de Janeiro 722, Dto. A.

✝ **JUANA MARIA DELUCCHI,** q. e. p. d., falleció el 6|10|68, c. a. s. r. y b. p. — Sus sobrinos Francisco J., Bartolomé S., Catalina, Ricardo, Nélida, Haydée; Oscar A., Matilde H., Edgardo, Guillermo, Ricardo A. y Graciela S. Delucchi, María D. Casares, Olga E. Chammás, Alcira Rodríguez, Marta Bongiovanni, Osvaldo Lucotti, Hugo O. Delgado y Graciela D. Visillac; sobrinos y nietos invitan sepelio C| Chacarita hoy 9.45 hs. C|v., Río de Janeiro 722, Dto. A.

✝ **JUANA MARIA DELUCCHI,** q. e. p. d., falleció el 6|10|68, c. a. s. r. y b. p. — Casa Delucchi y personal invitan sepelio C|Chacarita hoy 9.45 hs. C|v., Río de Janeiro número 722, Dto. A.

✝ **FRANCISCO CESAR DENTINO,** q. e. p. d., falleció el 6 de octubre de 1968. — Su esposa Ofelia Esther Arias de Dentino; sus hijos María de las Mercedes, Beatriz D. de Fernández y Juan Francisco; su hijo político Norberto Fernández y futura hija política Martha Isabel Canton; su padre Juan Dentino; sus hermanos políticos, su nieto Eduardo Fernández; sus sobrinos, primos y dld. invitan a acompañar sus restos al Cem. de la Chacarita hoy a las 11 hs. C|v. Malabia 150, Dto. C. — Cochería Beiró, de Sánchez Hnos., Avda. Fco. Beiró 5000. T. E. 50-4791 y 53-8372. St.

✝ **FRANCISCO CESAR DENTINO,** q. e. p. d., falleció el 6 de octubre de 1968. — La razón social J. Dentino y Cía. invita a sus relaciones a acompañar sus restos al cementerio de la Chacarita hoy a las 11 hs. Casa velat., Malabia 150, Dto. C. — Cochería Beiró, de Sánchez Hnos. St.

✝ **RAUL MAXIMO ECKELL,** q. e. p. d., falleció el 5 de octubre de 1968, c. a. s. r. y b. p. — Su hermana María Esther E. de Sisterna; su hermana política, sobrinos, sobrinos políticos y demás deudos invitan a sus relaciones a acompañar sus restos al cementerio de Flores hoy a las 10 hs. Casa mortuoria, Artigas 360. — Casa Guerrieri Hnos., Corrientes 6773.

✝ **RAUL MAXIMO ECKELL,** q. e. p. d., falleció el 5 de octubre de 1968, c. a. s. r. y b. p. — María Esther Sartorio participa su fallecimiento e invita a acompañar sus restos al cementerio de Flores hoy a las 10 hs. Casa mortuoria, Artigas 360. — Casa Guerrieri Hnos.

✝ **NATALIA ALDROVANDI DE GIANNINI,** q. e. p. d., falleció el 6 de octubre de 1968, c. a. s. r. y b. p. — Sus hijos Alfredo, Adela G. de González Díaz, Stamura G. de Mazza y Virginia G. de Wedekind; sus hijos políticos Berta Dora Bähler de Giannini, Julio César González Díaz, Tte. Cnel. (RE) Mario A. Mazza y Alberto Wedekind; sus nietas Teresita Nora Mazza de Berasategui (ausente), Ana María Mazza de Breuer, Mónica Estela Wedekind, Silvia Susana Giannini Bähler y Adela Liliana González Díaz; sus nietos políticos Dr. Vicente Ernesto Berasategui (ausente) e Ing. Luis Rodolfo Breuer; sus bisnietos Sergio Cristian y Ana María Breuer y demás deudos invitan a acompañar sus restos al cementerio de Olivos hoy a las 10 hs. Casa mortuoria, Olaguer y Feliú 1599, Olivos. — Casa Sierra, Zona Norte. S.

✝ **MIGUEL GALCERAN CALVERAS,** q. e. p. d., falleció el 6|10|68, c. a. s. r. y b. p. — Su esposa, María Rosa Domenech de Galcerán; hermanos José, Carmen G. de Marca (a.) y Teresa G. de Galviña (a.); padres políticos, Félix Domenech y Augusta R. de Domenech; hermanos políticos, sobrinos, sobrinos nietos y dld. invitan a acompañar sus restos al cementerio de Olivos hoy a las 10 hs. En la Abadía de San Benito (Villanueva y Maure) se oficiará misa a las 10.15 hs. C|mort., Gorostiaga Nº 2202. — Casa Lázaro Costa.

✝ **MIGUEL GALCERAN CALVERAS,** q. e. p. d., falleció el 6|10|68, c. a. s. r. y b. p. — Sus sobrinos José María Galcerán Cumella y Susana E. Porta de Galcerán y sus hijos Ignacio y José María, invitan a acompañar sus restos al cementerio de Olivos hoy a las 10 hs. En la Abadía de San Benito (Villanueva y Maure) se oficiará misa a las 10.15 hs. C|mort., Gorostiaga 2202. — Casa Lázaro Costa. St.

✝ **MIGUEL GALCERAN CALVERAS,** q. e. p. d., falleció el 6|10|68, c. a. s. r. y b. p. — Sus sobrinos Esteban, Ignacio, Ana María y Alvaro Lazcano, Cristian, María del Carmen, Adriana y Alejandra Hemingsen; Félix, Luis, María Cristina y María Dolores Domenech invitan a acompañar sus restos al cementerio de Olivos hoy a las 10 hs. En la Abadía de San Benito (Villanueva y Maure) se oficiará misa a las 10.15 hs. C|mort., Gorostiaga 2202. — Casa Lázaro Costa.

✝ **JOSE LEONCIO JUAREZ,** q. e. p. d., falleció en Lomas de Zamora el 6|10|68, c. a. s. r. y b. p. — Sus sobrinos Helios Raúl Juárez y Nilda Eugenia Gazzolo de Juárez; sobrinos nietos Graciela J. de Morgade, Nora J. de Urcullu, Orlando Morgade y Ricardo Urcullu; sobrinos bisnietos Lucas, Verónica Morgade y Gonzalo Urcullu invitan a acompañar sus restos al cementerio local hoy a las 16.15 hs. C|velat., Hip. Yrigoyen 8768, Lomas. C|duelo, Italia 78, Lomas. — Casa Lasalle S.R.L.

✝ **JOSE LEONCIO JUAREZ,** q. e. p. d., falleció en Lomas de Zamora el 6|10|68, c. a. s. r. y b. p. — Sus sobrinos Helios Raúl Juárez y Nilda Eugenia Gazzolo de Juárez; sobrinos nietos Graciela J. de Morgade, Nora J. de Urcullu, Orlando Morgade y Ricardo Urcullu; sobrinos bisnietos Lucas, Verónica Morgade y Gonzalo Urcullu invitan a acompañar sus restos al cementerio local hoy a las 16.15 hs. C|velat., Hip. Yrigoyen 8768, Lomas. C|duelo, Italia 78, Lomas. — Casa Lasalle SRL. S

✝ **FLORINDA DEIROS Vda. DE LOPEZ,** q. e. p. d., falleció el 5 de octubre de 1968. — Sus hijas Pilar Elena y María Leonor; sus hijos políticos Eduardo Herrero Pagani y Eduardo Mascheroni; sus nietos Pedro, Miguel, María Cristina, Ana María, Silvia Marta Beatriz y María Elena; su bisnieta María Cecilia; sobrinos, primos y demás deudos invitan a acompañar sus restos al cementerio de la Chacarita hoy a las 9.30 hs. Casa mortuoria, Joaquín V González 4999. — Luchetti Hnos. St.

✝ **GABRIEL J. MARTINEZ,** q. e. p. d., fall. el 5|10|68, c. a. s. r. y b. p. — Sus sobrinos María Juana Tomkinson, Magdalena T. de Harriague Castex y Enrique Tomkinson; sobrinos políticos Pedro M. Harriague Castex y María Bullrich; sobrinos nietos Cristophersen Tomkinson, Harriague Castex Tomkinson y Tomkinson Bullrich, Valiente Noailles, Revigliono y Taborelli; sobrinos bisnietos Revigliono Christophersen y Valiente Noailles Harriague; sus primos Angélica V. de Pérez Ieria y Aníbal A. Encalada y María V. de Souza, María C. Villegas, Alberto Villegas y Magdalena V. de Navarro Viola; primos políticos Elena Aguirre de Villegas, Estela A. de Villegas, Elena A. de Villegas y Jorge Navarro Viola; dld. y Balbina y María García Alvarez, Luisa L. de García, Emilio García y Pedro Pitaluga invitan a acompañar sus restos al C. de la Recoleta hoy a las 10 hs. En la Bas. de Ntra. Sra. del Pilar se oficiará misa a las 10.30 hs. C|m., Avda. Callao 1707. — Casa Lázaro Costa. S.

✝ **FILOMENA PISEIRO Vda. DE MARTINEZ,** q. e. p. d., falleció en Lobos el 6-10-68, c. a. s. r. y b. p. — Sus hijos Manuel, María M. de Vinay, Catalina M. Vda. de Díaz, Ruperto, Salvador y Elena M. de Piano; hijos políticos Mabel Giovagnetti, Francisco G. Vinay, Teresa L. Montenegro, Zulema M. Biroccio e Hildo Piano; nietos, hermana política Rinzolina de Piñeiro; sobrinos y dld. invitan a acompañar sus restos al cementerio local hoy a las 11 hs. C|mort., 25 de Mayo 454, Lobos. — Casa Regina.

✝ **CELIA CULELL Vda. DE PESCE,** q. e. p. d., falleció el 6|10|68. — Su hijo José L. Pesce; su hija política Carmen Bianchi de Pesce; su nieta Teresita; su hermana Mercedes C. de Bozarn; sus sobrinos y demás deudos invitan al sepelio C. Chacarita hoy las 16 hs. C|velat., Deán Funes 1692, P.B.

✝ **MODESTA ARDINES DE PINASCO,** q. e. p. d., falleció en Azul el 5|10|68, c. a. s. r. y b. p. — Su esposo, Luis F. Pinasco; sus hijas Ana María y María del Carmen; su señora madre, Joaquina Iriarte de Ardines; sus hermanas Juana A. de Izaguirre y Amanda A. de Pietrabissi; sus hermanos políticos, tíos, sobrinos, primos y dld. invitan al sepelio C|Chacarita hoy, previa misa de cuerpo presente, que se oficiará en la Iglesia del Salvador a las 10.30 hs. Punto de reunión, atrio de la iglesia. — Napolitano Hnos. S.R.L.

✝ **INES SUDRIE DE RABERTO,** q. e. p. d., falleció el 6|10|68, c. a. s. r. y b. p. — Su esposo, Andrés Raberto; hijo Juan José; hija política Carmen Mercedes Deparis; nietas Patricia Paula y Alicia Nélida; hermanos políticos; sobrinos, primos y dld. invitan a acompañar sus restos al Cem. de Olivos, hoy a las 16 hs. C|m. Quebrandes 4456, Capital. — Casa Trezza, de Franco Hnos. St.

✝ Ingeniero agrónomo **LEONCIO M. RYAN,** q. e. p. d., falleció el 6|10|68, c. a. s. r. y b. p. — Su esposa, Margarita O'Byrne; sus hijas Silvia N. e Isabel; sus hermanos Juan Antonio y Andrés José; su hermana política Beba O. de Sauck; sobrinos y dld. invitan a acompañar sus restos al Cem. de Arrecifes hoy a las 10 hs, previa misa de cpo. pte. en la parroquia San José de los Arrecifes. C|v. Zapiola 93, Arrecifes. — Servicio Ametller Hnos. St.

✝ **TERESA FILIPPIN DE ROSSI CARRETTO,** q. e. p. d., fall. el 6|10|1968, c. a. s. r. y b. p. — Sus hijos María Isabel Rossi de Sommeriva, Armando, Edelmira Rossi de Mazza, María Celia Rossi de Brusca y Nélida Rossi de Noblia; nietos, bisnietos; hermano pol., sobrinos y dld. inv. sep. C. de Morón hoy a las 10 hs., previa misa de cuerpo presente en la iglesia de Ntra. Sra. del Buen Viaje (de Morón) a las 10.30 hs. C|m., Saavedra 210 (Morón), altura Rivadavia 17.400. — Casa Carlos Tarulla.

✝ **AMELIA LAURA CARBALLO DE RUIZ MONTEVERDE,** q. e. p. d., falleció el 6-10-68, c. a. s. r. y b. p. — Su esposo, Lázaro José Ruiz Monteverde; hijos Cnel. (R.E.) José María, Tte. Cnel. (RE) Carlos Lázaro y Mayor Ricardo Antonio; hijas políticas María Barth, Elba N. Cobos y Lucía Serra; sus sobrinos e hijos en el afecto Herminda E. Pérez de González y Oscar González; nietos María Elena, Tte. Carlos R., Subteniente Raúl J., Marta S., cadete Carlos L., Elna N., Ricardo J. y Eduardo M.; nietos políticos Silvia Grafa, su bisnieto Martín E. y dld. invitan a acompañar sus restos al cementerio local hoy a las 15 hs. previa misa de cuerpo presente a las 15.30 hs. en la iglesia Catedral. C|m., Ayacucho 171, San Martín. — Casa Scapola.

✝ **AMELIA LAURA CARBALLO DE RUIZ MONTEVERDE,** q. e. p. d., falleció el 6|10|68, c. a. s. r. y b. p. — Su hermana Emma Carballo de Nella; hermanos políticos Cnel. (RE) José Ruiz Monteverde, Norma Capdepont de Ruiz Monteverde y Mercedes Ruiz; sobrinos, primos y dld. invitan a acompañar sus restos al cementerio de Olivos hoy a las 15 hs., previa misa de cuerpo presente a las 15.30 hs. en la iglesia catedral. C|mort., Ayacucho 171, San Martín. — Casa Scapola. St.

✝ **AMELIA LAURA CARBALLO DE RUIZ MONTEVERDE,** q. e. p. d., falleció el 6-10-68. — Sus padres, Vicente Sarno y Teresa Difrancesco; su hermanita Cándida E.; tíos, primos, padrinos y demás deudos invitan a acompañar sus restos al cementerio de Flores hoy a las 11 hs. C|mort., San Juan Bautista de Lasalle 1649, Capital.

✝ **MARIA JOSEFINA SARNO,** q. e. p. d., falleció el 6-10-68. — El personal directivo de docentes, auxiliar y la Asociación Cooperadora de la escuela No. 18 Distrito Escolar 13 invitan a acompañar los restos de su querida alumna al cementerio de Flores hoy a las 11 hs. C|mort., San Juan Bautista de Lasalle 1649, Capital.

✝ **MARIA JOSEFINA SARNO,** q. e. p. d., falleció el 6-10-68. — El personal directivo de docentes, auxiliar y la Asociación Cooperadora de la escuela No. 18 Distrito Escolar 13 invitan a acompañar los restos de su querida alumna al cementerio de Flores hoy a las 11 hs. C|mort., San Juan Bautista de Lasalle 1649, Capital.

✝ **JORGE F. B. BARBER SOLER,** q. e. p. d., falleció el 8|10|68. — Sus hermanos Clara M. E. S. de Machain, Osvaldo A. y Carlos E. B.; hermanos políticos Eduardo Machain, María Funes y Carmen Liporace; su tío Frank L. Soler; sobrinos, primos y dld. invitan sepelio Cem. Británico, hoy a las 9.30 hs. desde El Salvador 4628. Se ruega no enviar flores. — Casa O'Donnell, Tucumán 671. T. E. 392-3086 y 72-4973. St.

✝ **ANGELA MARIA SOLUCCI,** q. e. p. d. Falleció 6-10-68, c.a.s.r. y b.p. — Su Sra. madre, Carmen Caggianese de Solucci; sus hermanos Javier, Jorge y Santiago; hermanas polít. Emma Ríos, Elisa Cabreira y Angela Garramone; sobrinos, tíos, primos y dld. invitan a acomp. sus restos Cement. Chacarita hoy 15 hs. desde el velatorio, Carlos Calvo 1874. — Casa Perissé-Laffue, E. Ríos 840. S

— PARTICIPACIONES —

✝ **JORGE CHAPUR,** q. e. p. d., falleció el 6 de octubre de 1968. — Su esposa, Ana María Encalada; sus padres, Jorge Chapur y Bader Arida de Chapur; sus hermanos Roberto e Ivonne; su señora madre política, Ana Julia Cousinet de Encalada; sus hermanos políticos, sobrinos, primos y demás familiares agradecen íntimamente a sus amigos, instituciones públicas y privadas la asistencia al velatorio y sepelio, ofrendas florales y demás expresiones de pesar recibidas como así también la asistencia a la misa oficiada a su memoria. At

✝ **JORGE CHAPUR,** q. e. p. d., falleció el 6 de octubre de 1968. — Félix Chapur y Sra. y Alberto Chapur y Sra. participan el fallecimiento de su querido primo y que sus restos fueron inhumados ayer, en el cementerio de Olivos. C|d., Avda. del Libertador 2442, Capital. — Casa Sierra, Zona Norte.

✝ **JORGE CHAPUR,** q. e. p. d., falleció el 6 de octubre de 1968. — Raúl Alberto O'Carry, Carlos Florencio Cattini y Sra. y Victoria Chapur participan el fallecimiento de su querido primo y que sus restos fueron inhumados ayer, en el cementerio de Olivos. C|d., Avda. del Libertador 2442, Capital. — Casa Sierra, Zona Norte.

✝ **JORGE CHAPUR,** q. e. p. d., falleció el 6 de octubre de 1968. — Leopoldo Chapur y familia participan su fallecimiento y que sus restos fueron inhumados ayer, en el cementerio de Olivos. C|d., Avda. del Libertador 2442, Capital. — Casa Sierra, Zona Norte.

✝ **MARIA CAROLINA REINA DE LAHUNSEMBARNE,** q. e. p. d., fall. el 2|10|68, c. a. s. r. y b. p. — La familia participa que sus restos fueron inhumados el día 3 en el C. de la Chacarita. El duelo se recibe por tarjeta. — Casa Lázaro Costa.

— AGRADECIMIENTOS —

✝ **ROGELIO ALONSO,** q. e. p. d., fall. el 25|8|68. — Su esposa, Elvira Catalano, y demás familiares agradecen asistencia al velatorio y sepelio, ofrendas florales y expresiones recibidas.

✝ **ANDRES ARDIZZONE,** q. e. p. d., falleció el 1|9|1968, c. a. s. r. y b. p. — Su esposa, Margarita Bonnin, y demás deudos agradecen la asistencia al velatorio y sepelio, ofrendas florales y demás expresiones de condolencia recibidas. At.

✝ Cnel. **JUAN C. BALBASTRO,** q. e. p. d. — Su familia hace público agradecimiento a "Voces de la historia de los hombres libres", "Roque Landa", la distinción "post mortem" que se le tributó.

✝ Dr. **CARLOS F. CAPURRO,** q. e. p. d., falleció el 5|9|68, c. a. s. r. y b. p. — Su esposa, Helena Barni de Capurro; Sra. madre, María P. Martignoni de Capurro; padres políticos Dr. Ambrosio Barni y Mercedes Pietranera de Barni; hermanos, hermanos políticos, sobrinos y demás familiares agradecen íntimamente a sus amigos, instituciones públicas y privadas la asistencia al velatorio y sepelio, ofrendas florales y demás expresiones de pesar recibidas como así también la asistencia a la misa oficiada a su memoria. At

✝

Dulces de calidad
ALBERIO Hnos. S. R. L.
Membrillo - Batata - Mermeladas
QUITO 3865 - CAPITAL

VINOS
YAPEYÚ
BARÓN DE ALCÁNTARA
LA SUPERIORA
1897 - 1968

AMARO Y AZAFRAN
MONTE CUDINE
(Triunfan desde 1882)

CELULOSA JUJUY S. A.
SANIDAD

PAREDES y Cía.
Aceites comestibles. Conservas de Pescado. Aceitunas.
SANTIAGO DEL ESTERO 1747 - CAPITAL

SWEDA
Cajas Registradoras y Etiquetadoras
SERVI-VENT S. R. L.
Distribuidores Exclusivos
Av. J. A. ROCA 610, 7º Piso - Tel. 34-3454

"YE WHISKY OF YE MONKS"

21 AÑOS
PRODUCIENDO ESPECIALIDADES CON "SABOR CASERO"
FRIGORIFICO
LA RURAL S. R. L.

Azúcar Refinado de Primera Calidad
LEACH
Alcohol HOGUERA
INGENIO "LA ESPERANZA" S. A.
Reconquista 336 - Tel. 49-6647

S.A. VIÑEDOS Y BODEGAS
ARIZU
Calidad de Un Siglo

CONDIMENTO
WILDE

MOTIN - LA IBERICA
CONSERVAS DE PESCADOS Y MARISCOS
Unico Distribuidor
MOTINCO S. A.
Balcarce 449 - Capital Federal

INDIAN TONIC
CUNNINGTON

VINOS SALTEÑOS
MIRALPEIX
Distribuye: Barruti Lanús, Buscaglia y Terren S.A.I.C. y de M. Gaona 1453 - Buenos Aires

PRODUCTOS
CILU
Distribuye: DIPROH S.R.L.

Quilmes

Productos "ROYAL"
Polvo de hornear, Postres, Flan, Té, Caramelo líquido, Gelatinas, Salsa blanca, Helados, Refresco, Royalina.

FRIGORIFICO "RISSO"
Jamones Crudos y Cocidos
ANGEL RISSO y Cía.
Candelaria 148 - Tel. 67-7504
Buenos Aires

REFINERIA
HILERET
S.A.I.C.

DALY y Cía. S. A. I. C.
Whisky Escocés
"JOHNNIE WALKER"

CALIDAD Y PUREZA
LEMBOS
Dulce de Batata y de Membrillo

BODEGA
TRAPICHE
desde 1883
LOS MEJORES VINOS

SIDRA
"LA FARRUCA"

LO DE SIEMPRE?...
EN LICORES... SIEMPRE ES CUSENIER
CUSENIER
S.A.I.C.

VINAGRE
hüser
ES DE VINO

FUSTA, FERRO y CIA. S. C. P. A.
ACEROMEGA
Vajilla en acero inoxidable
Humahuaca 4337 - Tel. 86-4111

SAENZ BRIONES y Cía. S.A.I.C.

ASTI GANCIA ESPUMANTE

CINCO TES S. A.
Trapos de piso de calidad superior
HEREDIA 250 - Tel. 51-1053

CAMPARI
Con Soda

Adhesión
"LOS LAGOS"
Productos Regionales Patagónicos
Av. R. SAENZ PEÑA 547 - CAPITAL

TE
PRESIDENTE
EN SAQUITOS

FERNET
BRANCA

INCA
De la Naturaleza a su Mesa

VINOS Y CHAMPAGNES
CARRODILLA
BODEGAS NAZAR ANCHORENA

WHISKY
ROBERT BROWN'S

arroz **Gallo**

Adhesión de
FRATELLI NARICE S.A.I.C.
Premiado establecimiento vitivinícola fundado en 1876.
UNICOS VINOS "NARICE"

Diswill
D. A. S. A. C.
Distribuidora de
PRODUCTOS WILSON

3 PLUMAS
Calidad Insuperable

AHORA SI!

Usted, que prefiere servirse, tendrá como nuestros clientes habituales, la oportunidad de comprar en una casa de confianza.

LA ESTRELLA ESPAÑOLA

la casa más tradicional del país, en la cual confiaron durante más de 50 años numerosas familias, inaugura en su CASA CENTRAL modernas instalaciones para la venta por el sistema de

AUTO SERVICIO

Tendrá Ud. la seguridad de comprar, no sólo algún producto, sino todo nuestro extraordinario surtido a los mejores precios para su bolsillo. Seguiremos brindando la indiscutida calidad de siempre en productos respaldados por marcas de prestigio y le ofrecemos la oportunidad que nunca tuvo antes:

SERVIRSE O HACERSE SERVIR

manteniendo nuestro eficiente y económico reparto a domicilio, SIN RECARGO. En esta NUEVA ETAPA, quienes tenemos la responsabilidad de mantener el prestigio adquirido por

LA ESTRELLA ESPAÑOLA

en base a seriedad y corrección comercial, agradecemos la confianza que durante más de medio siglo nos dispensaron clientes y proveedores, comprometiéndonos a seguirla mereciendo.

SUCURSAL
Rivadavia y Córdoba
Mar del Plata

CASA CENTRAL
Garay y Salta
Buenos Aires

CRISERA Prop.

Coñac
CHABANNEAU

POLLOS "FABA"
Producto de
FRIGORIFICO AVICOLA
BASAVILBASO S.A.C.I.A.

NEME Y Cía.
S. R. L.
Productos **SILVIA**

SAINT CAFE
SOLUBLE
INSTANTANEO

FIDEOS
FIDEORO
SON BUENOS

VERMOUTH
SOLEIL

VINAGRES
OMEGA

LEGUMBRES SELECCIONADAS
"RINCON DEL VALLE"
RADRIZZANI Hnos.
S.A.C.I.I.F.

BODEGAS
M. CHANDON
ARGENTINA

RAVANA S. A. C. I.
Flan - Postres - Café
Te - Cacao - Caldos

Duke
JAMON - FIAMBRES - SALCHICHAS TIPO VIENA
Frigorífico J. DUKCEVIC

Harinas y Tapioca
GENSER

BODEGAS Y VIÑEDOS
LOPEZ S.A.I.C.
"RINCON FAMOSO"

MEZZADRI Hnos. S. A.
PRODUCTOS "HALCON"
Jamones y Fiambres

BODEGAS **ESPIÑO**
LUJAN DE CUYO - MENDOZA

con fideos
matarazzo
siempre es domingo

Odol ES SEGURIDAD

CONSERVAS
DE PESCADO
CASCABEL

ANTONIO FLORES S. A. I. C.
PIMENTON - AZAFRAN
ESPECIAS
Desde 1904 vendiendo siempre primera calidad.

Adhesión
PEPSI

AMARGO OBRERO

TE
Crysf
EN SAQUITOS

LA PAPELERA DEL PLATA S.A.
PARA HIGIENOL

VINOS MUY FINOS
RODAS
De Casta y Señorío

PERETTI S. A. C. e I.
FERRO QUINA BISLERI

INCHAUSPE
Refrescos Finos

CHOCOLATE
GODET
BASSI
DULCES

PONCHE - LICORES
CAPITAN DE CASTILLA

SE EXPORTA A 7 PAISES DE EUROPA Y ORIENTE
ARTICIÓ
APERITIVO DE ALCAUCILES

VINAGRE
ALCAZAR

BURRONE funcional
BURRONE
Proyecto, programación construcción, instalación góndolas metálicas check-out y asesoramiento integral del sistema y comercialización de autoservicio.
Salón Exposición y Oficinas
Moreno 2654 - Capital Federal
Tel. 47-1796
TALLERES
Luzuriaga 465 - Pergamino Tel. 614
Italia 381 - Pergamino Tel. 1848

CAP
Corporación Argentina de Productores de Carnes

TURRONES TRADICIONALES DE ALMENDRA
"IMPERIAL" y "BERTOMEU"
CASTAÑAS EN ALMIBAR (MARRONS)
"CEGLARROMA"
VILAPLANA y Cía. S.C.A.
Gral. Artigas 1149/51 - Tel. 59-4874/8737

LA NUECERA ARGENTINA S.R.L.
"CARBEL"
EL SALVADOR 4808/10 - BUENOS AIRES

Paulista S.A.
CAFE - CHOCOLATE
TE - COBERTURAS

TYLER
VITRINAS ABIERTAS REFRIGERADAS PARA SUPERMERCADOS
CLARK EQUIPMENT
EXIMIA INDUSTRIAS CLARK ARGENTINA S.A.
Habana 370 - Villa Martelli - Prov. B. A.
Teléfonos: 740-0378, 740-7775, 740-9122

"Mickey one", una crónica del miedo, por Arthur Penn

La Columbia Pictures anuncia el estreno, para cuando salga de la cartelera el film de Chaplin en el cine Losuar, del film de Arthur Penn "Mickey one" (Así soy yo), que tiene por principal intérprete a Warren Beatty (el Clyde de "Bonnie and Clyde", del mismo director), secundado por Alexandra Stewart, Hurd Hatfield, Franchot Tone, recientemente fallecido, y Fujiwara. El film tiene el mismo director de fotografía que "Mouchette" (Ghislain Cloquet) y las improvisaciones musicales estuvieron a cargo del famoso Stan Getz.

Penn describió el tema de su película de este modo: "Se trata de una descripción del estado de ánimo del norteamericano medio actual; un alma angustiada por el miedo, pero sin una razón claramente individualizable que lo justifique". Comentaristas norteamericanos han dicho que se trata de "un estudio sobre el miedo" con un fascinante estilo narrativo cargado de simbolismos que exigen del espectador un constante ejercicio de interpretación. Cercano al expresionismo, con símbolos visuales que tienen mucho que ver con el surrealismo, el film es —según se anuncia— el resultado de la inhabitual libertad que tuvo el director para encarar su ejecución.

Warren Beatty en un pasaje del film de A. Penn

Según Arthur Penn la película muestra el mejor trabajo interpretativo de Warren Beatty, incluido el que hizo para "Bonnie and Clyde". Precisamente fue en un comentario que escribió para la revista francesa "Cahiers du Cinéma" acerca del último film mencionado, donde manifestó el juicio citado precedentemente. Precisamente de la obligada relación que mantuvieron director e intérprete en "Mickey one" nació la idea de que Beatty comprase el guión de "Bonnie and Clyde" para que lo dirigiese Penn. Fue también en el artículo de "Cahiers du Cinéma" donde Penn manifestó que había tenido la mayor libertad de que pueda disponer nadie en el mundo para hacer un film.

La filmografía del director es breve, pero sustanciosa: "El temerario", 1958, fue su debut en el cine como director después de una larga carrera como hombre de teatro. Fue un western basado en la vida (y en la muerte) de Billy the Kid, papel que estuvo a cargo de Paul Newman. Ya en ese primer film Penn mostró una afección particular por el trabajo del montaje: en una ventana que el vapor ha empañado, un hombre dibuja, pasando dos dedos juntos, una raya para señalar donde atacarán a otros. Cuando dice: ¡Aquí viene el corte y están los hombres sacando sus pistolas en el lugar real de la acción. Luego Penn acumuló cuatro títulos más: "Ana de los milagros", 1961/62; "La jauría humana", 1965 con Marlon Brando: la que ahora estamos presentando, también en 1965, y "Bonnie and Clyde" en 1967. En cualquiera de estos títulos momentos de montaje rápido, donde el celuloide es prácticamente pulverizado en pequeñísimos fragmentos de una duración de hasta fracciones de segundo, dan la pauta de un director preocupado por su oficio.

El martes 15 se repondrá el film "Ben-Hur"

La Metro informa que el martes 15 repondrá el film de su sello "Ben-Hur" en el cine Metropolitan, ahora en 70 mm. y seis bandas de sonido estereofónico.

Como se recordará Charlton Heston, Haya Harareet, Jack Hawkins, Stephen Boyd, Hugh Griffith, Martha Scott, Cathy O' Donnell y Sam Jaffe son los protagonistas de este film que tuvo la participación de miles de extras. "Ben-Hur" es una producción de Sam Zimbalist que dirigió William Wyler sobre la adaptación que hizo Karl Tunberg de la famosa novela del general Lew Wallace. La película, con música de Miklos Rozsa, fue fotografiada en technicolor por Robert Surtees.

"Las armas del diablo", un film con Glenn Ford

Metro-Goldwyn-Mayer anuncia el estreno, en los cines Metro y Normandie, de la película de su sello "Las armas del diablo" ("Day of the Evil Gun"), que tiene como protagonista a Glenn Ford secundado por Arthur Kennedy, Dean Jagger, John Anderson y Paul Fix.

Jerry Thorpe tuvo a su cargo la dirección de este film, basado en un argumento de Charles Marquis Warren y Eric Bercovici, en torno de la búsqueda que hace un hombre de su esposa y dos hijas que han sido secuestradas por los indios apaches.

Para "Las armas del diablo", Metro tuvo que reconstruir un solitario pueblo de mormones en el desierto de Arizona. Las cabañas hechas de adobe tienen las paredes y los techos manchados por la arena que cubre la desolada región. Hacia el final de una angosta calle puede verse el edificio principal del poblado: una pequeña iglesia cuya torre se eleva adornando con su esbelta figura el taciturno escenario. La película fue realizada en metrocolor.

Una zarzuela en el Alvear

En el teatro Presidente Alvear tendrá efecto hoy, a las 21.30, y como adhesión a la Semana de la Hispanidad, una representación de "Doña Francisquita", de Amadeo Vives. La auspicia, con el patrocinio de la Secretaría de Cultura de la Municipalidad, la Federación de Sociedades Españolas y su interpretación estará a cargo de un elenco formado por Nancy Edery (protagonista), Fernando Soler (Fernando), Mario Fontana (Cardona), Cristín Gaymar (Doña Francisca), Vicente Ariño (Don Matías) y Alejandro Jiménez (Lorenzo Pérez), entre otros. La dirección musical estará a cargo de Mario Maurano y la "régie" pertenece a Arturo Salvador. En la conducción general se desempeñará Sofía de Rey. Intervendrán, asimismo, el coro de la Asociación Amigos de la Zarzuela, el ballet de Olga Enhart y la rondalla El Turia.

La filmación de "El santo de la espada"

Ha quedado formalizado el contrato por el cual la empresa Producciones Torre Nilsson adquiere los derechos para llevar a la pantalla el libro de Ricardo Rojas "El santo de la espada".

El convenio correspondiente fue suscripto entre los herederos del eminente escritor argentino y los señores Ulises Petit de Murat y Juan Sires, este último, apoderado del director Leopoldo Torre Nilsson, quien tendrá a su cargo la realización del film.

Según ha informado el sello productor, la película tendrá un carácter de superproducción —en una línea similar a la de "Martín Fierro", el reciente éxito de Torre Nilsson— y se empezará a rodar en una fecha próxima.

Han llegado ayer A. Gadé y A. Pericet

Analía Gadé y F. F. Gómez al pisar suelo argentino

En la inclemente mañana de ayer arribaron a Buenos Aires varias figuras artísticas de singular popularidad, aunque dedicadas a género distintos. Un aparato de Aerolíneas Argentinas que llegó a Ezeiza casi al filo del mediodía nos trajo después de una ausencia bastante prolongada a la hermosa estrella argentina radicada actualmente en España, Analía Gadé, al actor —también argentino— Fernando Fernán Gómez y a los bailarines Angel, Eloy, Carmen y María del Amparo Pericet, quienes se presentarán en distintos escenarios durante su permanencia en la Argentina.

Analía Gadé, quien llegó muy atractiva con minifalda y botas, y Fernando Fernán Gómez realizarán una breve temporada teatral en Buenos Aires —alrededor de cuarenta días—, pues tienen un compromiso para realizar la obra de Talesnik "La fiaca" en Madrid, y durante su permanencia en esta ciudad actuarán en las obras "Sonata a Kreutzer", de Tolstoi, y "Mayores con reparo", de Millán, que se representarán en el teatro Avenida.

Angel Pericet

El famoso bailarín Angel Pericet y su "ballet" se presentarán por la onda del Canal 7 en emisiones especiales y también en teatro, puesto que es amplia la expectación que existe entre sus numerosos simpatizantes por verlo actuar después de cerca de cuatro años de ausencia. Pericet tiene previsto montar varios espectáculos con motivos típicos españoles, destinados especialmente al público argentino, al cual desea satisfacer plenamente.

TV: Enfoques

Debate sobre la ópera

En la televisión alemana se realizó recientemente un debate sobre "La ópera y la sociedad moderna", en el cual participaron el sociólogo Theodor W. Adorno, los compositores Gieselher Klebe y Mauricio Kagel y los especialistas Calus Helmut Drese y Walter Erich Schafer. Las opiniones sobre la situación actual de la ópera ambularon por distintos caminos, pues mientras el señor Schafer señaló que el público ha aceptado la ópera moderna, y que el teatro musical debe procurar que la ópera como forma artística se mantenga y siga desarrollándose. En cambio, Adorno puso en duda que la ópera, en su forma tradicional pueda sobrevivir a este siglo.

Nati Mistral

Madrid galante

El 28 a las 21, Canal 13 pondrá en el aire una producción denominada "Madrid galante", animada centralmente por la actriz y cantante hispana Nati Mistral, quien cantará y recitará temas conectados directamente con las épocas más famosas de la capital de España.

Panorama italiano

Canal 13 difundirá pasado mañana a las 21, la primera emisión del ciclo de espectáculos filmados en Italia para el programa musical "Casino". Se escucharán canciones interpretadas por Pino Donaggio, Humberto Dapreda, Nunzio Gallo, Gloria Christian, Gabrielle Ferri y Mario Abate, quienes realizarán su labor desde pintorescos paisajes de Venecia, Capri y Nápoles. Además, el popular actor Marcello Mastroiani, se presentará en una actuación especial en este espacio peninsular.

El programa de la A. Francesa

La Alianza Francesa, en su casa central de la calle Córdoba 946, anuncia para pasado mañana a las 17 y a las 20, un programa de cine donde se exhibirán el "France-Panorama" (actualidades francesas) y los cortos metrajes "Fêtes galantes" (la obra de Watteau), "Señor Voltaire", "El arquitecto maldito" (la obra de Ledoux), "Jean-Jacques Rousseau" e "Imágenes de Epinal". Al día siguiente, a las 17 y a las 19.30, en la Alianza Francesa de Belgrano, 11 de Septiembre 946, se repetirá el "France-Panorama" y se exhibirá el film "Hotel del Norte (1937), con Arletty, Louis Jouvet, Annabella y Jean-Pierre Aumont.

Música para hoy

TEATRO COLON. A las 18.15. Concierto sinfónico-coral organizado por la Asociación Wagneriana. "Paulus", oratorio de Mendelssohn. Director: **Wilhelm Brucner-Rüggeberg.** Solistas: **Ruth-Margret Pütz** (soprano) **Norma Lerer** (contralto), **Naan Pöld** (tenor) y **Angel Nattiello** (bajo-barítono). Jefe de estudios: **Leo Schwartz. Coro de la Asociación Wagneriana** preparado por **Antonio Russo** y **Orquesta Filarmónica de Buenos Aires.**

INSTITUTO DE CULTURA RELIGIOSA SUPERIOR, Rodríguez Peña 1062. A las 21.30. Audición a cargo de **Marusia Brézina** (canto), acompañada en piano por **Sonia Portnova,** y del pianista **Eduardo Olcese.** Ciclo de la Agrupación Negro y Marfil.

TEATRO DEL SOCORRO, Juncal y Suipacha. A las 21. Audición a cargo de los cantantes **Elizabeth Alfaro, Graciela Alperyn, Pedro Rossini, Dilma Varas, Alberto Crocco, Enzo Soldano** y **Teresa Decker,** acompañados en piano por **Angélica Rotta.** Ciclo de la Sociedad Musical Panamericana.

CENTRO DE EDUCACION FISICA CHACABUCO, Curapaligüe y Asamblea. A las 21. Audición por la **Banda Sinfónica Municipal** dirigida por **Mariano Drago,** con comentarios por **Ernesto Cerrutti.**

TEATRO MUNICIPAL SAN MARTIN, Corrientes 1530. A las 12.30, en la sala Leopoldo Lugones, Sesión del ciclo "Encuentros con la música argentina contemporánea", organizado por el Museo de Arte Moderno. Presentación a cargo de Alicia Terzián.

TEATRO AVENIDA, Avenida de Mayo 1222. A las 21.30. Audición del **Ballet de Buenos Aires,** dirigido por **Roberto Giachero.** Ciclo de la Asociación Argentina de Danza.

PRIMERA IGLESIA EVANGELICA METODISTA, Corrientes 718. A las 19.30, Recital de guitarra por **María Isabel Siewers.** Auspiciado por el Centro Cultural de Editorial La Aurora.

El conjunto francés de Toulouse actuó para Pro Musicis

La Orquesta de Cámara de Toulouse ofreció un concierto en el teatro Coliseo, correspondiente a la temporada artística organizada por la Asociación Musical Pro Musicis. Con la eficiente conducción del maestro Louis Auriacombe, su director titular, dicha agrupación volvió a poner de manifiesto las cualidades que distinguen su labor, muy correcta y apropiada como carácter, aunque sin alcanzar en sus ejecuciones, empero, un nivel excepcional.

El programa de la sesión, dedicado a composiciones de autores franceses y alemanes, incluía en primer lugar el "Concerto grosso en re mayor, op. 6 Nº 10", de Händel, al que siguieron el "Cuarto concierto, en sexteto", de Rameau, y las "Pièces en concert", para violoncelo y orquesta, de François Couperin, "El Grande". En esta última obra intervino como solista, en buena forma, René Marchandot, cuyas condiciones hemos comentado en una crónica anterior. Dichas partituras fueron objeto de atrayentes versiones, equilibradas y musicales, justamente celebradas por el público.

La segunda parte del detalle comenzó con una "Fuga a 6 voces", perteneciente a la "Ofrenda musical", de Juan Sebastián Bach, interpretada con notable claridad de línea. La música moderna estuvo representada por dos páginas, originales de Paul Hindemith y Daniel Lesur. Del ilustre maestro germánico, desaparecido hace pocos años, se escuchó una sentida y noble ejecución de su "Oda fúnebre" para viola y orquesta; en el instrumento de mayor responsabilidad intervino, con buen éxito, el violista Pierre Meynard, quien hizo gala de ponderables medios técnicos, grata sonoridad y depurado temperamento.

Del último de los citados autores, antiguo componente del grupo "La Jeune France", junto con Olivier Messiaen y André Jolivet, había sido inscripta la agradable aunque no muy personal "Serenata para cuerdas", página de un modernismo moderado y refinadas disposiciones armónicas e instrumentales en su lenguaje de evidente filiación española. Constituyó también, en la faz interpretativa, uno de los momentos más logrados del concierto. Así lo entendió la concurrencia, que recibió la actuación de la Orquesta de Toulouse con sostenidas y elocuentes muestras de aprobación. Fuera de programa se escucharon nuevas páginas como bis, pertenecientes a Benjamín Britten y Corelli.

de Rhone s.r.l.

Juncal 1178 — Hotel de Ventas — Tel.: 42-4348

Subastas de Obras de Arte de Prestigio Mundial

COLECCION JORGE DEL CARRIL

Nuestro "stand" del ARTE RIOPLATENSE

(Platería colonial, muebles, recados, obras pictóricas)

HOY ULTIMO DIA EN EXPOSICION

En nuestros salones de la calle JUNCAL 1178

De 10 a 13 hs. y de 16 a 22 hs.

SUBASTA: MAÑANA MARTES 8

Continuando pasado mañana Miércoles 9 y Jueves 10

A las 21 hs. en punto

REBECA GUITELZON

expone en Perla Figari, Maipú 995, desde el 7, a las 19, dibujos y collages sobre poemas de

ALBERTO GIRRI

DECORACION DE HOGARES Y OFICINAS

FABRICACION PROPIA — TAPICERIA A LA VISTA

GLASER MUEBLES STUDIO CENTER S.A.C.I.F.I.(E.F.)

RODRIGUEZ PEÑA 1019 — 42-8889

ATENCION SRES. ARQUITECTOS Y DECORADORES DE 15 A 20 HS.

KNITTAX

en el DIA de la MADRE ¡UN REGALO PARA TODA LA VIDA!

EN BONDADOSAS CUOTAS MENSUALES AL PRECIO DE CONTADO SIN RECARGOS Y SIN INTERESES EN LAS SIGUIENTES AGENCIAS KNITTAX

CASA BARCELONA — Cursos Gratis — Entrega inmediata — Hilos y Lanas por Mayor — Bmé. MITRE 1177 - 35-3427

CURSO ENSEÑANZA COMPLETO — Hilados de Lana y Fibras — Colorido de actualidad — CANTILENE — Av. SANTA FE 1883 - L. 14-16 — Tel 42-1536 - GAL. CAPITOL

TEPPER S.A. — BELGRANO 181 - MORON — RIVADAVIA 20064 CASTELAR — MAYOR FINANCIACION

ARMANDO Y HECTOR VITERBO S.A. — ENSEÑANZA COMPLETA SIN LIMITE DE CLASES — SUIPACHA 937 Tel. 31-7134

En MARTINEZ — ALVARELLOS 2060 esq. Alvear — GLADYS G. de TOSAR — LANAS - HILADOS — ENSEÑANZA GRATUITA — FINANCIACION

en LINIERS — CASA "SULAN" — CLASES GRATUITAS S/TERMINO — Cursos Completos Especializados — RIVADAVIA 11440 - L. 44 — GALERIA CREDITO LINIERS

DIVERS — una atención distinta — MONROE 1818 - Cap.

SAN JUSTO — CREACIONES JACQUELINE — Dr. IGNACIO ARIETA 3156 L. 3 — REPARACIONES EN EL ACTO

LANERIA SANTA ROSA — 9 de JULIO 214 - BERNAL — TIENDA LA COQUETA — DARDO ROCHA 540 — BERNAL OESTE

CASA BARAVALLE — VILLA MARIA — LAS VARILLAS — SAN JORGE — SAN CARLOS

MITA — VENTA Y ENSEÑANZA — Lanas - Hilos - Sedas — ORIENTACION INDIVIDUAL — CUBA 2192 - 73-6320

RAF QUILMES — Mitre esq. 25 de Mayo — 12 de Octubre 432 — 25 lecciones gratuitas — Servicio mecánico

SIX — S. A. I. C. F. e I. — SAN JOSE 333 - Cap. — HILADOS DE LANA — ALGODON Y SINTETICOS

DELIA MARIA — Casa de las Lanas — J. V. GONZALEZ 2961 — LANUS

LANACOLOR RIVADAVIA 6008 — Calidad en Lanas e Hilados. — Materiales para Carteras y Alfombras Smyrna. — Armado de Carteras. — ENSEÑANZA GRATUITA — Cursos de Calcular

SANTOS LUGARES — TIENDA "PARIS" — Av. LA PLATA 1690 — Tel. 757-2197

J. CONTE - VERA 348 — CORRIENTES 5029-772-0357 — POR PAGO CONTADO 10% Dto. — Tomamos su KNITTAX en canje — Enseñanza individual 20 clases — Hilados: Dto. esp. a Tejedoras

TEJIDOS "ANNY" — Av. MOSCONI 3396 — Cursos especializados de Cálculo y Enseñanza de Tejido a Máquina — LANAS e HILADOS

HILADOS AUSTRIA — Cursos Gratis — Venta de Hilos y Lanas — AUSTRIA 2534 — CAPITAL

HILADOS TERZIAN — SUAREZ 1350 IRIARTE 2301 — Art. de Punto y Lencería Fina — Créd. Universal Defensa — Credibono — Ventas por Mayor y Menor

en LA PLATA — MICAELA E. de FERRO — calle 54 Nº 630 (e/7 y 8) — CASA "MICHELE" — Calle 10 Nº 549

"LA CASA DE LAS LANAS" — Av. GALICIA 347 y 627 — AVELLANEDA Tel. 208-2413 — Hilados man. y máq. familiar — De fábrica Por mayor y Menor — Academia especializada

ANTONIO JASUITIS y Cía. — KNITTAX Mod. S-9 y Automatic — Av. OLIVERA 1534 Cap. 67-2788 — Av. RIVADAVIA 1105 — Longchamps — GUAMINI 4943 Cap. - 60-4516

"ISALAN" — Enseñanza gratuita hasta que aprenda — Calcular y perfeccionar — Hilados finos, hermosos colores — CANGALLO 1547 Tel. 35-0602

MERCERIA "DASY" — Venta de Lanas manuales e industriales — RIVADAVIA 4959 — Consúltenos 99-7738 — Facilidades

GESTEYRA y LUMBRERAS — AGENCIA NUEVA CHICAGO — Av. J. B. ALBERDI 5956 Cap. — Surtido en Hilados todo el año — Service mecánico - Repuestos — Cursos de perfeccionamiento.

CASA ANNY — ASAMBLEA 390 - Cap. — Enseñanza completa sin límite de clases — Los mejores planes de financiación

en LA PLATA — MICAELA E. de FERRO — calle 54 Nº 630 (e/7 y 8) — CASA "MICHELE" — Calle 10 Nº 549

En AVELLANEDA — CRUCECITA TEXTIL — Av. MITRE 1466 — tel. 22-4078 y 4410 — Av. PAVON 615 — tel. 22-2515

PROXIMAMENTE EN LAS MEJORES CASAS DE ARTICULOS PARA EL HOGAR.

LA ULTIMA PALABRA EN EL MUNDO DEL SONIDO!..

ESTEREOCOMBINADOS

TELEFUNKEN

La marca alemana de mayor prestigio universal

TOTALMENTE TRANSISTORIZADOS y equipados con FM con sintonia automática

CIERVO S.A. Jean Jaurés 932

Distribuidor de estereocombinados Telefunken en la República Argentina

HOPKINS

CINEMATOGRAFOS

ALFIL - Corrientes 1755. 40-5680. 7575. 14.30, 17.10, 19.40 y 22.20: Varied.: 15.10, 17.40, 20.20 y 23. Septima semana de éxito:

7 NOVIAS PARA 7 HERMANOS

Para todo público. J. Powell. Metrocolor. Pant. gig. y 6 bandas mag. de sonido estereofónico. v.10

AMBASSADOR - Lavalle 777. T. 392-9700. 8a. sem. 13.40, 15.55, 18.20, 20.45, 23.10. ANNE BANCROFT-DUSTIN HOFFMAN en:

EL GRADUADO

The graduate

proh men. 18 años, prem. c|el Oscar de la Acad. de Hollywood al mej. dir. MIKE NICHOLS.

Pocas veces un film ha vertido con un humor tan audaz y mordaz un trasf tan serio. Color de Luxe y Panav. 13.25, 15.35, 18, 20.25 y 22.50: Not. Loc. en venta c|5 días anticip. v11

AMERICA - 13.45, 18, 18.20, 20.45, 23.10, techn., de Stanley Kramer:

¿SABES QUIEN VIENE A CENAR?

c|S. Tracy, S. Poitier, K. Hepburn y el debut de K. Houghton. Para todo públ. 13.30, 15.40, 18, 20.20, 22.45: Notic. Local. en venta con 5 días de anticip. Playa de estacion. para 250 coches. v|n.

ARIZONA - Lavalle 727. 392-6967. 13, 17.35, 22.10:

LA DOLCE VITA

15.50, 20.25. DESPUES DE LA NOCHE. Proh|18|a. Sáb. tras. v9

ARTE - Diag. Norte 1156. 35-9604. 14, 15.40, 17.20 y 19 hs.: Nunca en domingo, inteli. direcc. DE LOS SIMIOS, proh|14. Mañana: y magnif. interpr. Jules Dassin, Melina Mercouri. Proh|18|a. Noche: Func. Cine Club Núcleo.

ASTOR - Corrientes 746, 45-5541. Programa doble. Platea $ 150. Continuado de 12 a 24 horas: EL MANTO DE LA MOMIA y PLANETA CARGAMENTO ROJO.

ATLANTIC - Belgrano 1260. 38-2726. Frankenstein creó la mujer. El aventurero de Hong Kong. Las dos caras de la ley.

ATLAS - Lavalle 869. 392-1936. 13.40, 15.50, 18.15, 20.40, 23.5, estr. Panav. P. Sellers y C. Longet en:

LA FIESTA INOLVIDABLE

Para todo públ. 13.20, 15.25, 17.50, 20.15, 22.40: Not. Loc. en venta para 3 días. Num. Próx. Faye Dunaway en: EL AFAIRE DE TRIS. MAS CROWN, en Technicolor. v11

AUDITORIO KRAFT - Florida 683. 392-2775. Hoy no hay función. Mañana: LA TIA LULA, con Aurora Bautista y Carlos Estrada.

AVENIDA - Av. Mayo 675. 33-6626. 11, 12.55, 14.55, 16.50, 18.50, 20.40, 22.30. Clint Eastwood: Por unos dólares más, color.

BIARRITZ - Suipacha 482, 392-0356. 13.55, 16.10, 18.30, 20.45 y 23.5:

AL MAESTRO, CON CARIÑO

9o mes. Con S. Poitier. El éxito m s sensac. del año. Tech. Apt. p|público. 13.15 a 14.40, 18.10, 20.25 y 22.45: Not. excl. esta sala. Próx. LA VUELTA AL MUNDO EN 80 DIAS. v.9

BROADWAY - Ctes. 1155. 35-2345. 12.25, 14.20, 16.50, 18.50, 20.50 y 23.10: Sensacional estreno:

RETRATO DE UN REBELDE

Proh|m|18|años. Nunca... nunca... hubo una película tan atrevida como esta, con Orson Welles, Oliver Reed, Carol White, techn. 14, 16.10, 18.20, 20.30, 22.50: Notic. v|p

CALLAO - Callao 27. 40-1893. 15.40, 18.10, 20.35, 23:

LA FIESTA INOLVIDABLE

Para todo públ. 14.50, 17.30, 20, 22.25: NOT. v9

CAPITOL - Santa Fe 1848, 44-2379. 14, 16.10, 18.30, 20.45 23: de Richard Lester, con Julie Christie:

PETULIA

(prh|m|18|añ.), Tecn.: 15.30, 18.10 20.25, 22.40: Not. v.9

CASINO CINERAMA - Maipú 336. Unico sist. con 3 proyect. y 57 parlantes. 14.10, 16.50, 19.40, 22.40: SIETE MARAVILLAS DEL MUNDO. Techn. (para todo públ.). 14, 16.40, 19.30 y 22.30. Not. de Amér. Loc en vta c|8 días de anticip. v|p

CERVANTES - Belgrano 1820. HELGA

La vida íntima de una joven mujer. Sexo a la siciliana. Proh|18|a, v9

COSMOS 70 - Ctes. 2046. 46-0862. 14.45, 18.10, 21.35: ¿Por qué sonries Mona Lisa?: 15, 18.25, 21.50:

LOS AMORES DE UNA RUBIA

16.35, 20, 23.25: TRENES RIGUROSAMENTE VIGILADOS. P|18|a. v9

ELECTRIC - Lavalle 836, 392-1846. El último safari, El botones, c|Jerry Lewis. v7

ESMERALDA - Esmeralda 473. P|m|18|a. Cont. De J. P. Sartre con Bárbara Laage: La mujer... respetuosa, Los buscas. v9

GAUMONT - Rivad. 1635. 40-3050. 14.40, 18.20 y 22, en 70 mm., Tecn. y 6 bandas de sonido estereof.:

LA VUELTA AL MUNDO EN 80 DIAS

con D. Niven, S. MacLaine, R. Newton y Cantinflas. 14.15, 18 y 21.40: Notic. Loc. en venta c|3 días antic. Apta para todo públ. Jueves 10: LA FUGA FANTASTICA. v9

GLORIA - Av. de Mayo 1225. 38-6966. Ext. Est. NOVIOS 68, c|A. Fernández; DE COLOR MORENO, L. Flores. P|m|14. Color. v9

GRAN MITRE - Bmé. Mitre 1332. 38-5591. NOVIOS 68, c|Sonia Bruno: ESTRATEGIA MATRIMONIO, c|S. Pinal, P|m|14|a. v9

GRAN REX - Ctes. 857. 392-8000. 14, 16.15, 18.15, 20.55, 23.15 DEBORAH KERR, DAVID NIVEN y JUDY GEESON:

PRUDENCIA Y LA PILDORA

Proh. men. 18 años. CINEMASCOPE y color. 13.30, 15.40, 18, 20.20 y 22.40: Varied. y Notic. Local. en venta con 3 días anticip. Próxim. JOHN WAYNE, DAVID JANSSEN y JIM HUTTON en: LAS BOINAS VERDES. Dir.: John Wayne. v|p.

GRAND SPLENDID - Santa Fe 1860. 44-0808. 14.40, 16.45, 18.50, 20.50, 23.10: Michel Simon y Alain Cohen en:

EL VIEJO Y EL NIÑO

3 grandes premios en los fest. de Berlín y Panamá: 14.30, 16.20, 18.25, 20.30, 22.35: Var. Para todo público. v9

GRAN VICTORIA - Av. de Mayo 882. 34-1493. Exito nacional: LA CAMA, Z. Falsd, colores. La casa de madame Lud, L. Leblanc. Prohibido 18 años. v9

HINDU - Lavalle 842. 392-1114. ¡Acción! ¡Suspenso! ¡Emoción! 13, 14.55, 16.55, 19, 21.5, 23.10: Richard Harrison, Margaret Lee:

EL GRAN GOLPE DEL SIGLO

(prohi|m|14|añ.), tecnicolor, techniscope. Sábado trasnoche. v9

IDEAL - Suipacha 378, 35-3300. Bol. de 10 a 23. Numer.

¡ULTIMOS DIAS!

14.30, 18.15 y 22: Sáb. trasnoche a la 1. La magia del SUPERCINERAMA en:

G R A N D P R I X

(ap|p|t|públ.). 20 año. Metrocol. 14.15, 17.40 y 21.30: Suc. Próx. estr. con la magia que proporc. el SUPERCINERAMA:

2001: ODISEA DEL ESPACIO

Un épico film sobre la gran avent. que espera la human. Metrocolor. v10

IDOLO Crrtes. 829. 392-8509. 13.30, 15.50, 18.10, 20.35, 23:

EXTRAÑO ACCIDENTE

proh|m|18|a.; Not. Arg.; 13.15, 20, 17.40, 20.5, 22.30: Not. francés; 13.20, 15.40, 18, 20.25, 22.50: Sábado trasnoche. v|p

IGUAZU - Lavalle 940. 392-4431. 14.10, 16.15, 18.25, 20.35, 22.50: Noticiero, tecn.:

P E T U L I A

proh|m|18|a.; Sábado trasnoche. v9

LIBERTADOR - Ctes. 1334, 40-7443. 13.25, 15.55, 18.20, 20.45, 23.10. Alain Delon, Lino Ventura en: LOS AVENTUREROS, con Joanna Shimkus y Serge Reggiani. Techniscope, Eatsmancolor (inc. men. 14 años), 13, 15.30, 17.55, 20.30, 22.55: Noticioso. Sábado, trasnoche, a las 1.15 hs.: LOS AVENTUREROS. v11

LOIRE - Ctes. 1524, 49-1900. 1320, 15.35, 18, 20.25, 22.50. Todo el realismo abrumadoramente sensual en: ULISES, p|18, de JAMES JOYCE. En breve: Made in USA, de Godard.

LORCA - Cineforum de arte. Av. Ctes. 1428, 40-5017. 14.25, 16.35, 18.45, 20.50, 23, de la Trilogía Antonioni: La AVENTURA. Pr. en Cannes c|Mónica Vitti y Lea Massari. Copia nueva. P|18.

LORRAINE - Ctes. 1551. 13.15, 15, 17, 19, 21, 23. Obra perfecta del genial Eisenstein: ALEJANDRO NEVSKY. Mañ.: Iván, el Terrible.

LOS ANGELES - Ctes. 1770. 40-3742. Unica en el mundo consagrada a

WALT DISNEY

13.45, 16.10, 18.30, 20.45, 23

EL VALIENTE PRINCIPE DE DONEGAL

Próx.: Los buscadores de oro. v9

LOSUAR - Ctes. 1743. 40-6100. 13.30, 14.50, 16.30, 18, 19.40, 21.20, 23. Cop. nuevas y compl. EL COMICO GENIAL CHARLIE CHAPLIN en 4 obras de su época, más gloriosa. v9

LUXOR - Lavalle 669. 392-3893. 13, 14.55, 16.55, 19, 21.5, 23.10, la máxima creación de INGMAR BERGMAN, en:

LA HORA DEL LOBO

(proh. men. 18 años), con Max von Sydow y Liv Ullman; 14.35, 16.35, 18.40, 20.45 y 22.50: Notic. v9

METRO - Cerrito 570. 35-4219. 13.50, 16.5, 18.23, 20.40, 23:

EL BOTIN MAS GRANDE DEL MUNDO

(prh|m|14|añ.), Metrocolor, con R. Wagner, R. Welch, E. G. Robinson 13.30, 15.45, 18, 20.20, 22.40: Not. v.15

METROPOLITAN - Callao 27. 43-0816. 14, 15.50, 18.15, 20.30, 22.55: Var. y

EL PROFETA

Vittorio Gassmen (proh. m. 18 añ.). ULTIMAS SEMANAS. Martes 15:

B E N H U R

Ahora en pantalla gigante 70 mm., sonido estereofónico, con 6 bandas magnéticas y tecn. Loc. en venta a partir del sábado. v11

MUNDIAL - Ctes. 959. 392-3545. Cont. Fest. dib. todos los personajes y Walt Disney, cómicas. v|p

MUNICIPAL GRAL. SAN MARTIN - Corrientes 1530, 46-8611. 17, 19.45, 22.30. Ciclo retrospectivo americano: PIMPOLLOS ROTOS, Lilian Gish, Richard Barthelmess (apta para todo púb.); 17, 19.45, 22.30, Mañana: El navegante.

MONUMENTAL - Lavalle 780. 13.10, 15.30, 17.55, 20.20, 22.45: Not. y un film verdaderamente sensacional:

LA BATALLA

LA BATALLA DE ARGELIA

Proh|men|18|años. Gran realización de Gillo Pontecorvo. v9

NORMANDIE - Lavalle 861. A las 12, 13.50, 16, 18.15, 20.30 y 22.50: Suc. Arg. y

EL BOTIN MAS GRANDE DEL MUNDO

Vittorio de Sica, E. Robinson, Robert Wagner, Raquel Welch. C|M. (P|14). Próx.: Las armas del diablo, color. C|Masc. v9

NOVEDADES - Florida 364, 45-5155. Cont. 12 a 24 hs. Not. extranj. Dib., Varied. Actual, etc. v|perm.

OCEAN - Lavalle 739. 392-1515. A las 13.35, 15.55, 18.20, 20.45 y 23.10, Lucía Cardinale, Franco Nero, Lee J. Cobb en:

EL DIA DE LA LECHUZA

(Il giorno della Civetta). (Proh. men. 18 años), en Eastmancolor. Jueves estreno: LA BATALLA POR ANZIO. v9

OPERA - Ctes. 860, 35-1335. 14.10, 16.15, 18.20, 20.30 y 23.5: BUENAS NOCHES, ALEJANDRO, P. Noiret, de Yves Robert, el director de LA GUERRA DE LOS BOTONES. Apta p|t|público. 13.50, 15.55, 18, 20.5 y 22.30: Not.; BANDIDOS EN MILAN, Dino de Laurentiis. Technicolor. Miércoles, 16, en escena: SALVATORE ADAMO, 2 únicos recitales. Entr. desde el viernes. v9

PARAMOUNT - Lavalle 845. 392-9999. 13.15, 15.55, 18.20, 20.45 y 23.10: Los aventureros (inconv. 14 a.). Eastmancolor. A. Delon y L. Ventura. 13, 15.10, 17.50, 20.20 y 22.45: Not. v11

PLAZA - Corrientes 939. 392-7577. Hoy extraordinario estreno en 70 mm. y tecn. 13.45, 16.35, 19.30 y 22.20. Noticiario. 14, 16.50, 19.45 y 22.35, Robert Shaw y Robert Ryan en:

LA ULTIMA AVENTURA

(Sin restricciones) v9

PREMIER - Ctes. 1565. 46-2113. 14.35, 16.25, 18.25, 20.30, 22.35: Notic. y

¿QUE HACIAS CUANDO SE FUE LA LUZ?

(Inc. 14 a.) Color. D. Day, R. Morse. Una chispeante y divertida comedia con Doris Day. Jueves 10: EL SECRETO DE MI EXITO. v9

PRINCESA - Suipacha 460. 392-1112. 11, 13.25, 16.20, 19.15 y 22.10: La batalla decisiva, tecn., Henhy Fonda. $ 80. Apto t|púb.

REAL - Esmeralda 425, 392-3600. Cont. 12 hs. W. Disney con sus fam. pers. Donald Pluto, Ardilla. v|o|10

RENACIMIENTO - Lavalle 925. 35-1850. Gran doble programa:

UN DOLAR ENTRE LOS DIENTES con Tony Anthony y F. Wolff, 13, 16.20, 19.40, 23: DESTINO... MUERTE, con Hannes Messemer. 14.30, 17.50, 21.10. (Proh. men 14 añ. e inc. men. 18 añ.). Cont. v9

ROSE MARIE - Ctes. 780. 45-6448. P|m|18|a. El amante de cinco días; La isla del deseo, Magali Noel. v9

ROTARY - Ctes. 565. 49-7061. Cont. Not. Los besos, p|18|a., Marie Franco Boyer. Mañana: Las ciudades prohibidas. p|18|a.

SARMIENTO - Lavalle 869. 392-1

Excelente actuación del Cuarteto Endres

Escuchar "en vivo" un buen cuarteto de cuerdas, un organismo que llene plenamente las condiciones requeridas para una apreciación realmente satisfactoria de la literatura del género, es cosa que tan sólo de tanto en tanto se da entre nosotros. Nuestra limitación en la materia es en verdad sensible —no es esta la ocasión de abordar a fondo el problema, bien conocido por lo demás— y hace que tan sólo a través del disco pueda normalmente penetrarse en ese vasto y obviamente importante sector de la música. De ahí que cada visita de conjuntos de esta índole entrañe un verdadero y grato acontecimiento.

La gira latinoamericana que el Cuarteto Endres de Munich efectúa con el auspicio del Instituto Goethe ha venido a deparar una de esas posibilidades, por lo general raras (última que la respuesta del público haya sido en tal oportunidad increíblemente débil; apenas media platea de una sala pequeña. Pero esta es cuestión que requeriría comentario extenso y por separado). Un muy interesante programa dedicado a la música de nuestro siglo preparó el Cuarteto Endres para esta aparición. Integráronlo el "Cuarteto N° 1 en si menor op. 50", de Sergei Prokofiev, que data de 1930 y obedeció a un encargo de la Biblioteca del Congreso de Washington; obra en que la inventiva ágil, la frescura que no elude cierta profundidad y la destreza se complementan armoniosamente; el "Cuarteto en la menor op. 17", de Bela Bartók, escrito entre 1915 y 1917 y que constituye una espléndida afirmación de un talento creador, decididamente genial, que razones muy sólidas imponen tener como una de las máximas figuras de su época y el tercero de los que, como parte de una producción copiosa, varia e importante en alto grado compuso Paul Hindemith, allá por comienzos de la década del 20; una de esas realizaciones suyas donde a la artesanía siempre sorprendente se une el pensamiento consistente y enjundioso.

Traducciones ni más ni menos que ejemplares dio de estas obras el Cuarteto Endres. Presididas por una musicalidad sin fallas y por una comprensión muy justa al respecto en cuanto el género entraña y pide, Heinz Endres, Joseph Rottenfusser, Fritz Ruf y Adolph Schmidt —los dos violines, la viola y el violoncelo, respectivamente— son ejecutantes de impecable solvencia técnica, de una calidad nada común. Cada uno de ellos está en condiciones de rendir como instrumentista y sin esfuerzo aparente, cuanto sus partes exigen. Y el trabajo en común, evidentemente metódico y bien orientado a lo largo de casi veinte años, ha hecho que las cuatro individualidades se integren en un todo perfectamente conjugado. En una unidad sin debilidades. El ajuste, el equilibrio, la flexibilidad, la precisión se manifestaron así como rasgos distintivos de ese instrumento punto menos que infalible que es el Cuarteto Endres. Y junto a tales rasgos, la belleza y variedad del sonido, la afinación inobjetable, la vitalidad, la comprensión penetrante con respecto a cada obra abordada y la madurez de las realizaciones, contribuyeron en la medida imaginable a situar su labor en plano nada común. Ello al margen de todo frío academicismo, sin asomo de rutina, de convencionalismo. Por lo contrario, todo pareció surgir con naturalidad con flúida espontaneidad en esas versiones, sin duda cuidadosamente trabajadas, en las que el pleno dominio de cada elemento borró la visión de problemas y dificultades por cierto que nada pequeños. Un ideal interpretativo concretóse así de manera cabal. Agradezcamos al Cuarteto Endres la interesante experiencia.

Arribo de Frank Martin

En la fecha es esperado en Buenos Aires el ilustre compositor suizo Frank Martin, quien viaja en compañía de su señora esposa. Su venida obedece a una invitación formulada por la Asociación Wagneriana para asistir al estreno argentino de su oratorio "Golgota", que tendrá efecto el domingo próximo en el teatro Colón, dirigido por Wilhelm Brückner-Rüggeber. Además, el autor de "El misterio de la Natividad" se presentará al frente de la Orquesta Sinfónica Nacional en un concierto que tendrá efecto el miércoles 16 del actual, a las 21.30, en el teatro Nacional Cervantes.

Radiofónicas

"Gente y Música"

Los sábados, a las 13.15, por Radio Nacional, se transmite "Gente y música", que conduce Juana Guinzburg. Esta audición es un reportaje sobre las preferencias musicales de distintas figuras del medio artístico, intelectual o diplomático. Ha sido invitado el señor Alcibíades Lappas, y luego se harán presentes Oscar Andrieu, Marie Pascal y Bernardo Ezequiel Koremblit.

"Tailleur" de lana de color mandarina. La chaqueta se cierra en el talle con un cinturón corto que pasa a través de ojales. Se acompaña con sacón 3/4 impermeable, forrado con la misma tela. Modelo de Patou

DENTISTA - CIRUJANO
PROTESIS - ORTODONCIA
PIORREA ALVEOLAR
PORCELANAS - RAYOS X
Dr. MARIO SCHECHTMANN
BELGRANO 1786, esq. E. RIOS
38-9378 — De 9 a 12 y 14 a 20

OFERTAS DE Boutiques
Juegos de mesa, de té o café, platos y piezas sueltas
PORCELANA China, Inglesa, Alemana, etc. PARANA 591

REGALOS DE BODAS
Platería - Porcelanas - Cristales importados y nacionales, provenientes de casamientos distinguidos a precios de verdadera oportunidad. RIVADAVIA 4164, 1er. PISO 87-5908

LA TIENDITA
Obra Social Vicentina
Artículos para bebé, fantasías regalos. Se reciben consignaciones
PARAGUAY 854

La mujer, el hogar, el niño

MICROPANORAMA MEDICO

Enfisema

Por el doctor LESTER L. COLEMAN

El enfisema es una enfermedad de los pulmones que se ha propagado en forma alarmante durante los últimos quince años. En realidad, ha sido descripta como una de las más comunes. Afortunadamente, ya se han preparado métodos intensivos en varios hospitales para poder diagnosticarla en sus primeras etapas y para tratarla eficazmente.

Existe ahora un amplio programa para detener el avance de este trastorno respiratorio que puede destruir la salud y la vida.

Como primera precausión se ha prohibido el tabaco. Con antibióticos pueden controlarse las infecciones de los pulmones y evitar que siga progresando. Además, existen métodos para enseñar a respirar correctamente, lo cual aumenta la capacidad pulmonar. Con ejercicios especiales puede también mejorarse el estado de los demás órganos del cuerpo, y con la precaución de mantener, siempre una posición correcta el enfermo va aprendiendo a vivir mejor. El enfisema falso consiste en el desarrollo de gases en el tejido celular subcutáneo como consecuencia de un traumatismo. La infiltración de aire o gases en el tejido celular subcutáneo como resultado de un traumatismo, accidental u operatorio, se conoce como enfisema traumático. También traumático o verdadero es siempre el enfisema quirúrgico.

Un plato típico

Los famosos pollos "al barro" tuvieron origen en 1925 en el entonces pueblo Belén, de Escobar, partido de Pilar. Desde ese año el pueblo se convirtió en populosa ciudad, y el plato viene constituyendo un motivo de orgullo para el arte culinario local.

En su elaboración intervienen factores de gran importancia, que ponen de manifiesto la capacidad creadora de la gente de la zona, especialmente en la materia, quienes transmiten a sus sucesores el sistema de preparación y cocimiento.

Grandes personalidades mundiales gustaron de este sabroso manjar; prueba de ello es que debido a su propia sugestión fueron enviados, envueltos en su caparazón de barro, con obsequio, a eminentes figuras de otras naciones, tales como el ex presidente del Brasil, Getulio Vargas; el ex presidente de los Estados Unidos, Franklin D. Roosevelt; el príncipe Humberto de Saboya y el duque de Windsor.

En la actualidad es tradicional llegar a Escobar y saborear los deliciosos pollos "al barro", plato extendido ya en todo el país.

El jardín

Este mes, las siembras deben continuar en forma acelerada. La tierra de los almácigos, liviana y bien trabajada, estará lista para recibir las simientes.

Conviene tener en cuenta un detalle importantísimo para que las semillas germinen bien. La profundidad a que se las coloca debe estar relacionada con su tamaño. Si son pequeñas, una siembra muy profunda las asfixia. Si son de tamaño mayor, una siembra superficial las expone a pérdidas por diferentes razones.

La capa de tierra que debe recubrir las semillas será muy fina para las de menor tamaño, haciéndose el riego posterior en forma de lluvia suavísima y protegiendo después el sembrado para evitar que el trabajo resulte perjudiciado y se convierta en alimento para los pájaros.

Bajo vidriera se colocan: asparagus, anémonas, begonias, ciclamen, clematis, fuchsias, gardenias, gerberas, geranios, lobelia, muguet, petunias, prímulas, salvia, verónica y helechos.

Lo más práctico

Para lavar las corbatas claras o de un solo color conviene un baño de jabón espumoso, y si son de varios colores o de una tonalidad oscura, se preferirá el baño de bencina. Luego se las plancha utilizando una muñequilla para humedecer el envés.

También se puede utilizar el siguiente sistema: se llena de agua caliente un tarro limpio de dulce y se enrosca la corbata húmeda. El vapor le devolverá su buen aspecto, por lo menos por algún tiempo, por lo que este procedimiento se utiliza siempre en casos de apuro, cuando se carece del tiempo suficiente.

Plato del día

Lenguado o merluza a la americana

Ingredientes: 6 filetes de merluza o lenguado, 200 grs. de jamón crudo magro, 400 grs. de crema de leche.

En una fuente de horno se acomoda el pescado sin sal. Se cubre con abundante tajadas de jamón y se vierte la crema de leche encima. Se pone al horno hasta que el pescado esté tierno.

PLACARDS
LUBAR 84-8676
SOMOS FABRICANTES 87-0176
Mandamos técnico en el día
Exposición: PARAGUAY 2675

SI DE POLILLAS SE TRATA
LLAME A
DESINFECTADORA del PLATA
49-5375 y 55-9976

Francés en 3 meses
Garantía escrita, devolución importe íntegro. Especialmente para damas, profesionales y alta sociedad. Conversación fluída
Lavalle 1290 - T. E. 35-9539

GUERRA A LOS KILOS
DIETA 55
EL LIBRO DEL AÑO
EN VENTA EN TODOS LOS KIOSKOS

SU VIEJO LAVARROPAS VALE
$10.000
FUNCIONE O NO
y lo aceptamos en canje por el mejor lavarropas
Drean
Precio de lista $68.000
A cuenta su lavarropas $10.000
Precio neto $58.000
Que paga en 25 cuotas de $2.320 sin intereses
OBSEQUIO PARA MAMA!...
MODELO MSL CENTRIFUGO CONTROL AUTOMATICO LAVA 4 1/2 Kg. DE ROPA
CONSULTE OTROS MODELOS DREAN EXTRAORDINARIOS PLANES CON O SIN CANJE
MUNDIAL HOGAR
Callao 1699 esq. Guido Tel. 42-3408
ULTRAMAR TRADING
Talcahuano 991 Tel. 44-4528
UNIVERSAL HOGAR
Santa Fe 2801 esq. Laprida 84-3319
SANTA FE HOGAR
Santa Fe 1050 Tel. 42-3399

Mejor NOEL!

Mermelada de Damascos
Más mermelada!
Tan deliciosa como todas las mermeladas NOEL. Color y sabor de pura fruta.
NOELÍSIMA!
Ud. lo sabe!

APRENDA A CUIDAR SUS PLANTAS DE INTERIORES
INDICADOR TERRAFERTIL
PEPEROMIA
planta de interior y exterior
TEMPERATURA: 16 a 30 grados C.
LUZ: exterior: media sombra; interior: plena luz natural o artificial
SUELO: Terrafertil - tierra abonada y fertilizada
HUMEDAD: dejar secar la tierra entre riegos
CULTIVO EN MACETAS: renovación parcial de suelo cada cuatro meses
Con la compra de cada planta o bolsa de TERRAFERTIL, reclame el INDICADOR TERRAFERTIL que le obsequiará su proveedor habitual y TERRAFERTIL S.A.
CAMPAÑA POPULAR DE DIVULGACION DE CONOCIMIENTOS CULTURALES
terrafertil S.A.
Departamento de Ventas
José María Moreno 420 - Tel. 90-4850 - Bs. As.
Concurra con su familia a la FIESTA NACIONAL DE LA FLOR EN ESCOBAR, del 5 al 13 de Octubre inclusive.
Invita TERRAFERTIL S.A.

Las familias paseanderas

Los ejecutivos dinámicos

Los deportistas solidarios

Las estudiantes entusiastas

Todos vuelan en buena compañía (pero solo algunos pagan).
Benefíciese con nuestros planes especiales de créditos y tarifas especiales para grupos familiares y de excursión. Obtendrá excepcionales descuentos entre el 25 y 50 %. Benefíciese con nuestras cuentas personales.
También hay otros planes, tendrá hasta 12 meses para pagar su pasaje.
Si viaja habitualmente le conviene tener una exclusiva chequera de pasajes.
AUSTRAL ALA
Compañías argentinas de nivel internacional
Consulte a su agente de viajes.
Informes: Tel. 44-0017/8/9 y 10 (durante las 24 hs.) Reservas: Tel. 42-3411 al 19 (durante las 24 hs.) Servicio de Carga Aérea: Tel. 30-7703 y 773-2304

CINEMATOGRAFOS

RIVERA INDARTE - R. Indarte 44. 66-7500. Cont. 14.30, 18.40 y 22.50. Julie Christie, George Scott en: **Petulia**; 16.30 y 20.40, S. Dennis en: **Amores borrascosos**, tecn. Prob. 18 años. v9

SAN JOSE - Rivad. 7350. 611-5989. **Los ángeles salvajes, Vía mala**, colores (prohibm|18).

SAN MARTIN - Rivadavia 7060. 612-5416. **Gidrath, el monstruo de 3 czas., Cuando ellos y ellas se conoc.**

FLORESTA

CALIFORNIA-Av. del Trab. 4818 69-6092. **Los diez mandamientos, Fugitivos de Zahrain**, Cont. v7

GAONA - Gaona 3263. 59-2551. **Seis monedas por tus sueños; Alto, o disparo.** Varied. v.8

GRAN RIVADAVIA - Riv. 8636 69-1556, **FUGA EN CADENAS, 3 Fotitas UN DISPARO EN LA SOMBRA.** Cont. 14 hs. Pl. $ 60.

LOPE DE VEGA - L. de Vega 1744. 64-4343. **Prudencia y la pildora, Un camino para dos, P|18|a.** v9

ORBIS - 67-3689. **Ese hombre debajo de mi cama, Si pudiéramos amarnos, Inocentes colegialas.** v8

LINIERS

GRAN LINIERS - 653-2266. Cont. 15.20-19-22.40: **La fiesta inolvidable; 14-17.20-21: Apache** v9

GRAN ODEON - Montiel 160. 64-3632. **El viejo y el niño, El incomprendido**, Cont. Niños $ 150. v9

MATADEROS

ALBERDI - J. B. Alberdi 6169. 68-0496. **El último safari, Los turbantes rojos, El ingenuo.** v7

BS. AIRES - Av. del Trab. 5425. 68-2525. **Yo, mujer; Cómo aprendí a amar a las mujeres** (prh|18). v7

EL PLATA - J. B. Alb. 5751. 68-1118. **El gran golpe del siglo, Dos hijos de Ringo.** v9

LUGANO - Murguiondo 4062. 60-8457. **La brigada del diablo, El navajo; Si la hallaste, es tuya.** v7

NORTE

PALAIS BLEU - S. Fe 2541. 82-5845. Cont. 14.30 hs. **Forja de valientes; Marco Polo, el magnífico.**

ROXY - Las Heras 2460. 83-0158. **El últ. safari, Papá soy yo, Rojo 7000 peligro.** v7

ONCE

LORIA - Rivadavia 3058. 87-1436. El éxito del año; **Martín Fierro.** (I|14). **Patapúfete, P. Biondi.** v9

MAJESTIC - Pueyrredón 230. 87-9636. Cont. 14 a 0.40 h. Niñ. $ 150, 14.20, 17.35, 21: **El incomprendido**, tec.: 16.10, 19.20, 23: **El viejo y el niño, M. Simon.** v9

PALERMO

COLISEO PALERMO - Serrano 2437. 71-1720. **El gran golpe del siglo, Arizona Colt.** P|14. v9

GRAN NORTE - Sta. Fe 3730. 72-8468. 16.20-19.35-22.30: **La fiesta inolvidable, P. Sellers; 15, 18.10, 21.25: El festival de la Pantera Rosa**, color. v9

PARK - Santa Fe 4196. 71-3404. **Entre el deseo y la muerte, En territorio enemigo, P|14|a.** v9

ROSEDAL-Serrano 2454. 72-3101. **El último safari, Revólver de un descon.., Los espir. se divierten.** v7

PARQUE PATRICIOS

RIVAS - Rioja 2054. 91-1841. **Por mis pistolas, Superespía K, Cásate y verás.** v7

SAENZ - Sáenz 2459. 91-8455. **La brigada del diablo, Apache, La pista del trueno.** v.9

SAAVEDRA

CUMBRE - G. del Río 4127. 70-5572. **Sicanme, muchachos; Peter Pan**, Varied. Cont. Niñ. 150. v9

SUR

BUEN ORDEN-B. de Irig. 1521. 23-7385. **La fiesta inolvidable, El festiv. de la Pantera Rosa.** v9

CONSTITUCION - 23-0243. Cont. **Desapareció un espía, Hombres o bestias, Cuando ellos y ellas se conoc.**

GRAN UNION - Independ. 2870. 97-2565. **La reina y los zánganos, El sorpaso, El reencuentro**, prh|18.

NATIONAL PALACE - Av. San Juan 2461. 97-1723. **Ultimo atardecer, El pirata del Rey, Gdeza India**

SELECT SAN JUAN - San Juan 2540. 97-5908. **Rasputín, el monje maldito; Drácula, príncipe de las tinieblas; Seres de las sombras.**

VILLA DEL PARQUE

PARQUE - Cuenca 3256. 50-4448. **El botín más grande del mundo, Ronda de amor.** Cont. v9

VILLA DEVOTO

ACONCAGUA - Mosconi 3360. 50-5008. **El botín más grande del mundo, La danza de los vampiros.** v9

DEVOTO - 50-1443. **Amor y sexo, Las amigas del deseo, En busca de placeres.**

NOBEL - F. Beiró 5258. 50-5852. **El últ. safari, Papá soy yo, Asalto al Queen Mary.** Niños $ 150. v9

VILLA URQUIZA

EDEN PALACE - Bauness 2506. 51-2135. **Gengis Khan, El bandido de Zhobe, El caballero de negro.**

GRAND BOURG - Monroe 5268. 52-6119. **La fiesta inolvidable, Fest. de la Pantera Rosa.** Men. 150. v9

25 DE MAYO - Triunvirato 4438. 51-1859. **Helga, Sexo a la siciliana.** Proh. men. 18 años. v9

SUBURBANOS

ADROGUE — **Argentino** - Vivir por vivir, Aún matamos a la antigua, Nunca en domingo. v7

Gran Adrogué - El gran golpe del siglo, Dos hijos de... Ringo, No hago la cuenta, hago el amor. v7

BANFIELD — **Banfield** - El valiente príncipe del Donegal, Jinetes del viento, A botellazo limpio. v7

San Martín - Nacidos para perder, Frankenstein conq. el mundo, Sansón y la reina esclava. v7

BECCAR — **California** - Avda. Centenario 1680. 743-1606. El desertor, Espera la oscuridad. v9

BELLA VISTA — **Gran Pacífico**-Helga. James Tont operación due|v7

BERNAL — **Monumental** - 9 de Julio 252. Cont. El profeta. El hombre del Buick. v7

CARAPACHAY — **Luxor** - **Helga.** Anoche estuvo conmigo. v7

CASEROS — **Paramount** - El gran golpe del siglo, Cómo rob. la bomba atómica, Desaf. a|l|pist. v7

Urquiza - 750-0867. Vivir por vivir, Aún matamos a la antigua, Mundo nuevo. v7

CASTELAR — **Gran Castelar** - 629-1227. Los aventureros, Más allá del valor, Los animales. v9

Select - 491, Deliciosa. Margaret, Ronda de amantes.

CIUDADELA — **Nuevo** - Al maestro, con cariño, Matt Helm contra los asesinos, Arizona implacable. v7

EL PALOMAR — **Nuevo Palacio** - Afuera sopla el viento, El pecado sueco, El deseo loco.

Hélios - Siganme, muchachos, Sammy, la foca loca. v7

FLORENCIO VARELA — **Gran Rex** - Yo... mujer, Concubinato a la italiana.

FLORIDA — **Orbe** - Una Eva y dos Adanes, El aventurero de Kenya.

HAEDO — **Gran Rex** - La vuelta al mundo bajo el mar, A todo escape, Los cad. de San Sebastián. v.8

Gran Star - Ultraje al pudor, Susana, El tercer seso.

HURLINGHAM — **Gran Hurlingham** - Helga, Sexo a la siciliana. v8

I. CASANOVA — **Gran Casanova** - La nave del mal, Arizona sangrienta, Oasis maldito.

ITUZAINGO — **Gran Ituzaingó** - ¿Qué hacías cuando se fue la luz?, El mago de Oz. S|restr. v9

JOSE C. PAZ — **Paz** - Yo, mujer; Concubinato a la italiana. v7

LAFERRERE — **Gran Laferrère** - La cama, La casa de madame Lulú, La perra. v7

LOMAS DEL MIRADOR — **Monumental** - Cómo rob. el|mundo, 5 dragones dorad., Tarzán el temer|v7

LOMAS DE ZAMORA— **Avenida**-Nunca en domingo, Aún matamos a la antigua, Vivir por vivir. v9

Colisep - El día de la lechuza, Matrimonio a la italiana, Operación San Genaro. v9

Español - El valiente príncipe de Donegal, Jinetes del viento, Peter Pan. v9

Gran Lomas - El gran golpe del siglo, Dos hijos de... Ringo, ¡Qué noche, muchachos! v9

LUJAN — **Numancia** - Gran Cía. Juan Carlos Chiappe en: El lobo del pajonal. 18.45, 21.45.

MARTINEZ — **Astro** - A dos pasos de la horca, **El Furia Bronca.** S|r. cont. $ 70. v7

SAN MIGUEL — **Mayo** - La cama, Zulma Faiad, La casa de madame Lulú. v8

SANTOS LUGARES — **Ocean** - El valiente príncipe de Donegal, Jinetes del viento, Sammy, la foca loca. v7

TIGRE — **Gran Delta** - 749-0313. Sangre en las colinas, Solo se vive dos veces. v9

VICENTE LOPEZ — **Avenida** - Av. Maipú 365. 795-3286. Los animales, Los aventureros. v9

Electra - Av. Maipú 1410. 791-0047. Triple traición, Dulce noviembre. v8

Roxy - El hombre quieto, Al llegar la primavera, S|r. Cont. $ 60.

VILLA BALLESTER — **Majestic** - El gran golpe del siglo, Dos hijos de... Ringo, Yankee. v8

Sarmiento - El valiente príncipe de Donegal, Jinetes del viento, Robinson Crusoe siglo XX. v8

VILLA INSUPERABLE — **Edison** - Amor en el aire, La muchachada de a bordo. v7

VILLA MARTELLI - Mar - Mondo cane II, El reposo del guerrero, Los ojos del amor (proh.18 añ.).

LA PLATA

ASTRO - La batalla de Argelia, La noche se hizo para robar. 16.30 y 21 hs.

BELGRANO - Los mercenarios, A quemarropa, Siete contra Roma. Cont. 13.30 hs.

CERVANTES - El verdugo de Venecia, Política internacional, Lord Jim. Cont. 14.50 hs.

COLISEO PODESTA - La cama, La casa de madame Lulú, La mujer del intendente. Cont. 14 hs.

GRAN CINE 8 - Extraño accidente, La trampa. Cont. 15 hs.

GRAN ROCHA - Ese juego que llaman amor, Los aventureros. Cont. 13.30 hs.

MASTER - El navajo, Sólo se vive dos veces. Cont. 13 hs.

MAYO - En territorio enemigo, Entre el deseo y la muerte, 16.15 y 21.

ROCA - Los héroes de Telemark, El vampiro de Kdahar, El tirano de la frontera. Cont. 13.30 hs.

AMBASSADOR - Pr. 18. Cont. 15.45-19 y 22: **Prudencia y la pildora.** 17.45-20: **Los cobardes viven de esperanza.**

Bristol - Avda. Santa Fe 1861, 792-1900. Los tres implacables, Los aventureros. v9

MERLO — **Gran Merlo** - El asalto audaz, Will Penny, el solitario, El terror de las chicas. v7

MORENO — **Monumental** - Mitre 569. Por mis pistolas, Rifles de revancha. v7

MORON — **Achaval** - Los desplazados, El territorio enemigo, Hombres sin rumbo.

Morón - 629-5332. Cont. Apto todo públ. Los aventureros, El triunfo de Hércules. v8

Ocean - Brown 8466. 629-9946. ¿Qué hacías cuando se fue la luz?, Amor en ronda. Apto p|todo públ. v7

MUNRO — **Astral** - 740 - 3714. Helga, Sexo a la italiana, Comando submarino.

Regina - Vélez Sarsfield 4561. 740-4473. Los cañones de Navarone. Por mis pistolas. v9

OLIVOS — **Atlantic** - 791-1791. Ni hablar de los maridos, La batalla de Argel. v9

York - 791-5932. El incomprendido, El viejo y el niño. v9

QUILMES — **Cervantes** - Rivadavia 125, 253-1234. Prudencia y la pildora, Un dulce paseo. v8

RAMOS MEJIA — **Gran Belgrano** - 658-1587. Cont. Los aventureros. Los tres implacables. v9

San Martín - 658-3261. Proh. 18 años. Cont. Vivir por vivir, Aún matamos a la antigua. v9

SAN A. DE PADUA — **Gran Sarmiento** - Los aventureros, Espía es|pión, La pantera de Ratana. v7

SAN FERNANDO — **Hispano** - El reptil, La maldición de la mosca, El planeta de los simios. v8

SAN ISIDRO — **Centenario** - Al borde del abismo, Sus dos caríños. S|r. Cont. $ 70.

Stella Maris - Amores fáciles, La batalla de Argelia. v8

SAN JUSTO — **Gran Sele** - Will Penny, el solitario, Asalto audaz, Muñecas de la muerte. v7

SAN MARTIN — **Ateneo** - Vivir por vivir, Playa roja, Verano 10.30.

Gran Plaza - El gran golpe del siglo, Dos hijos de... Ringo, Yankee. v8

Moreno - El valiente príncipe de Donegal, Jinetes del viento, Pinocho. v7

TEATROS

COLON - T.E. 35-1420. Hoy, 18.15, hs. Extraord "LL". Conc. sinf. coral org. pf. Colón y Asoc. Wagneriana. "OTAULIS", oratorio de Mendelssohn. Sol. Pütz, Lerer, Pöld, Mattiello. Dir. Orq.: W. Brückner-Rüggeberg. Dir. Coro: A. Russo. Org. Filarm. Bs. As., Coro Asoc. Wagneriana. Pl.: $ 1000. Loc. vta. Miércoles 9, 19.30 hs. 4to y últ. conc. Ab. Noct. (Serie "A"). T. Colón y Mozarteum Arg. pres. a I MUSICI. Obras de Vivaldi, Buechi, Paisiello, Rolla, Rossini. Pl.: $ 2500. Sob. ab. vta.

Están en vta, 2 ser. Ab. Pop. de Divulg., 3 fun. cla. (Noct. y vesp.). Operas: "EL AMOR POR TRES NARANJAS" y "LA ZAPATERA PRODIGIOSA", ballets Ab. a Pl.: $ 1500, Dto. 30% p|estud. univers. y secund. Bol. 10-20 hs. Tte. 1109.

MUNICIPAL GRAL. SAN MARTIN - Corrientes 1530. 46-8611. **Sala M. Coronado.** 21.30 hs. Cuerpo de baile del Gral. San Martín. Dir. Oscar Araiz. **Presentación, Crucifixión, Ebano y Recordad al amor.** Pl. $ 350. Pull. $ 200.

NACIONAL CERVANTES - Libertad 815. 43-4224. Func. 21.15: PERIBAÑEZ, de Lope de Vega. Dir.: O. Bonet. Bol. desde las 14. Pl. 350. Paraíso 100.

MAR DEL PLATA

ATLANTIC - Av. Luro 3426. 2-0206. 1|14. Cont. 15 y 19.30: **El niño que robó un millón; 16-20.30: La venganza del forajido; 17.20-21.50: Zulú, c|S. Baker.**

COLON - S|r. Cont. 14.30, 19.50: **Carmen, la de Ronda**, 16.30, 21.50: **Acompáñame; 18.25: El mariachi canta.**

GRAN MAR - Pr|18. En c|sc. y tec. Cont. 16.15-20.15: **Espera la oscuridad, A. Heptburn.** 18.20-22.20: **Petulia**, una mujer de la época "pop"), J. Christie.

LIDO - Inc. 14. En tec. Cont. 16.15 y 20.15: **Patapúfete**, c|P. Biondi y M. Gallegos; 17.50 y 21.50: 11a. semana de **Martín Fierro**, c|A. Alcón.

OCEAN REX - Pr|18. Cont. 16.15 y 20: **Aún matamos a la antigua; 18, 21.45: El graduado, D. Hoffman.**

NEPTUNO - Pr|14. En tec. Cont. 16, 19 y 22.15: **Balada para un pistolero, A. Ghidra. A. Infanti. 17.30-20.45: Terror, c|Boris Karloff.**

OPERA - Av. Indep. 1641. 2-4405. S|r. Cont. 17 y 20.30: **Basta la salud, P. Etaix; 18.40, 22.10, Col.: Buenas noches, Alejandro, P. Noiret. Duev.: El botín más grande del mundo.**

RADIO CITY - S. Luis 1742. 4-2923, en Col. Cont. 15, 19.30: **El caballito jorobado; 16.25, 20.55: El luchador y el clown; 17.50, 22.20: Flores de piedra.**

REGINA - Pr|18. Por sec. 16.30-20.20: **El signo del diablo, D. Kerr, D. Niven. 13.5-22, c|sc. y tec.: Blow-up, de M. Antonioni, c|Vanessa Redgrave.**

ROXY - S. Luis 1742 4-2924. Pr|18. Cont. 16.30-20.20: **Dos espías y un paraguas, M. Allen; 18.15, 22.5, Col.: Benjamín, c|C. Deneuve.**

COLISEO - 41-1115. Graciosa y malvada. EL DESPERTAR DE UN ADOLESCENTE. Vicart, cines. v11

DE ARTE - R. Peña 344. 38-9717 ESA OTRA TERNURA. Dir. Edgardo Cané. 21 hs.

DEL CENTRO - Sarmiento 1249. 35-8561. Func. espec. p|actores, críticos e invitados de ARTURO UI, de B. Brecht, festej. las 200 repres. 22 hs.

FCIO. SANCHEZ - Loria 1194. 93-2275. El **organito**, pres. 21 hs. Desf. de conj. primit. V. Greco

LA CALLE Café-concert - Talcahuano 360. 46-2992. ENRIQUE VILLEGAS. JAZZ MODERNO.

LICEO - Rivadavia 1499. 38-4291. ANA M. CAMPOY y JOSE CIBRIAN. 21.15 LA DOMESTICA, I|14|ñ. Ult. sem. Juev. 17: Estr. ADIOS MIMI POMPON. La más grac. com. de A. Paso. Mañides.

MAIPO - Esmeralda 443. 392-4382. Miércoles 9, estreno de la florida producción: LAS 40 PRIMAVERAS. Osvaldo Pacheco, Zaima Beleño, Jorge Porcel, Juan Carlos Altavista, Pochi Grey, Pedro Sombra, Sonia Grey y las airas. Larry Dixon, Federico-Greta y Violeta Rivas-Nestor Fabián. v7

MUNIP, PTE. ALVEAR - Ctes. 1659. 46-9470. 21.30 hs. Zarzuela. DOÑA FRANCISQUITA, de A. Vives. Local, en vta. LA PEQUEÑA OPERA DE BUENOS AIRES. Abonos en venta a 4 funciones. Ciclos nocturno y vespertino.

TAF - Córdoba 946. 31-0068/9. INTERMEZZO, J. Giraudoux. Dir. D. Peralta. 21.30. En fcés. Ult|func.

TEATRO SHA - Sarmiento 2255. 48-2170. 21 hs.:

GRACIELA MARTINEZ

presenta su espectáculo CONTRATODO.

VARIEDADES

PARK 68 - Lavalle 868. EL EXPERIMENTO DEL PROFESOR VON OFF. Un sorprendente retorno a la vida desde la penumbra de la muerte. Todos los días de 12 a 1. Sáb. de 13 a 4. Entrada gral. $ 50.

El Nacional encumbró a Indian Chief

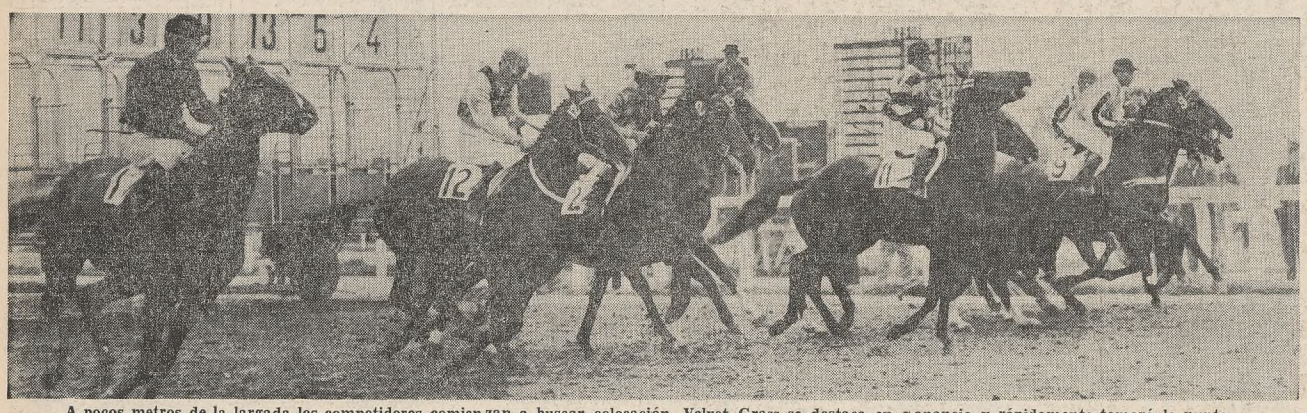

A pocos metros de la largada los competidores comienzan a buscar colocación. Velvet Grass se destaca en ganancia y rápidamente tomará la punta

Carlos Menditeguy recibe al triunfador

El primer Gran Premio de Julio Fajardo

Velvet Grass tomó la delantera una vez formalizado el cotejo. Lo seguían Snow Glass (izquierda) y Figonero (afuera)

Un gran premio bastante opaco

Un ganador por varios cuerpos —Indian Chief—, una generación mal representada, y lo peor que se recuerda durante el último lustro, tal es lo que sugiere el Gran Premio Nacional que ayer tuvo como escenario el hipódromo de Palermo.

El resultado de la carrera, inesperado tanto por la cotización del vencedor como por la forma en que se impuso, trajo a la memoria, con gran fuerza evocadora, a los grandes ausentes Farm, Mondragón y Frescor.

Indian Chief mostró neta superioridad

Muy poco es lo que puede argumentarse en favor de los ejemplares que cayeron ayer ante la amplia superioridad de Indian Chief. El segundo, que fue Snow Glass, llegó a ocho cuerpos, distancia que no puede justificar ningún contratiempo.

La victoria de Indian Chief sirve para ubicarlo, cuando llegue el momento del Gran Premio Carlos Pellegrini, en situación de medirse de igual a igual con los que ayer quedaron en el box. El zaino colorado que fue dirigido con excepcional capacidad por el jockey uruguayo Julio Fajardo actuó siempre cerca de los punteros, y en plena recta, atropellando por el lado exterior, pasó sin luchar a los que lo precedían, sacando inmediatamente ventajas que se midieron en nada menos que ocho cuerpos.

Lo peor de los últimos cinco años

Para salvar los prestigios de la generación nacida en 1965, que no parece sobrepasar de la mediocridad, queda por aguardar únicamente el Carlos Pellegrini.

A poco que se recuerde lo ocurrido en los años anteriores, podrá convenirse en que esta temporada es la que menos conforma durante el último lustro. En 1964 Gobernado fue el ganador, sobre un lote de buenos ejemplares; en 1965, Tai superó por poco a una Vit Reina que fue mal corrida, la cual va en esa competencia dejó entrever lo que podría resultar, ratificando su gran clase en el Carlos Pellegrini; en 1966, Forli fue el crack, conquistando en esta prueba la Triple Corona, y el año último Ribereño se mostró como un ejemplar muy rendidor y capaz. Ahora esta victoria de Indian Chief sorprendió a la gran mayoría, decepcionando casi sin excepción al resto.

Un Nacional más

El ganador se abrió bastante en el final, pareciendo llegar algo fatigado. El tren de carrera fue un tanto violento al comienzo, y más lento al final. Tampoco dice mucho la marca de 2m. 35s. 3/5, pues si bien fue obtenida por el vencedor, es decir, Indian Chief, el segundo llegó, teóricamente, en 2m. 37s. 1/5, registro peor que el de Buscador, un caballo de 5 años que triunfó en el handicap, sobre idéntico recorrido.

Un Gran Premio Nacional más, que aparte de Indian Chief no tuvo nada de interesante, además de señalar que al día siguiente —es decir, hoy— se inician las ventas anuales de productos.

INDIAN CHIEF, m., z. c.
Nac. 26-5-65

PRONTO	Tourbillón	Ksar	
		Durban	
	Samya	Nimbus	
		Sapience	
	Prosperina	Gusty	B. Roussel
			H. Wind
		Beoka	Badruddin
			Deyanira
COYA LINDA	P. Carolina	Pce. Chevallier	P. Rose
			Chevaliere
		Calluna	Hyperion
			Campanula
	Coya Bruja	Embrujo	Congreve
			Encore
		N. Chole	H. Moon
			Clothall

Criador: Haras El Turf
Reservado

Acusación por presunta venta de boletos falsos

Una medida de fuerza adoptada por los empleados que desempeñan sus tareas en el sector paddock, provocó serios inconvenientes en el movimiento del sport de la última carrera de la jornada de ayer en Palermo.

La detención de un expendedor de boletos acusado de vender vales falsos, fue el motivo de la actitud adoptada por los empleados.

Ante esta circunstancia, las autoridades dispusieron que los concurrentes a la mencionada tribuna, podrían hacer sus apuestas en los sectores denominados oficial y especial.

Hacia estos sectores avanzó la crecida concurrencia, por lo que se registraron grandes aglomeraciones.

Como consecuencia de estos inconvenientes, la carrera se realizó con un atraso de treinta minutos, pero de todas maneras se apostaron 26.254.200 boletos a ganador.

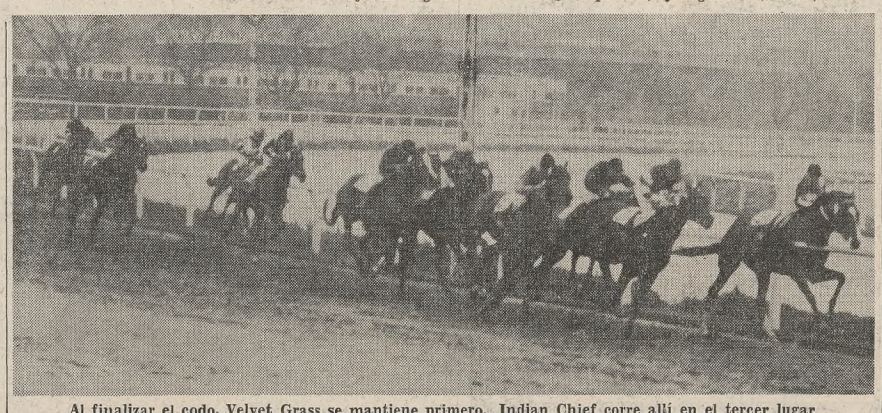

Al finalizar el codo, Velvet Grass se mantiene primero. Indian Chief corre allí en el tercer lugar

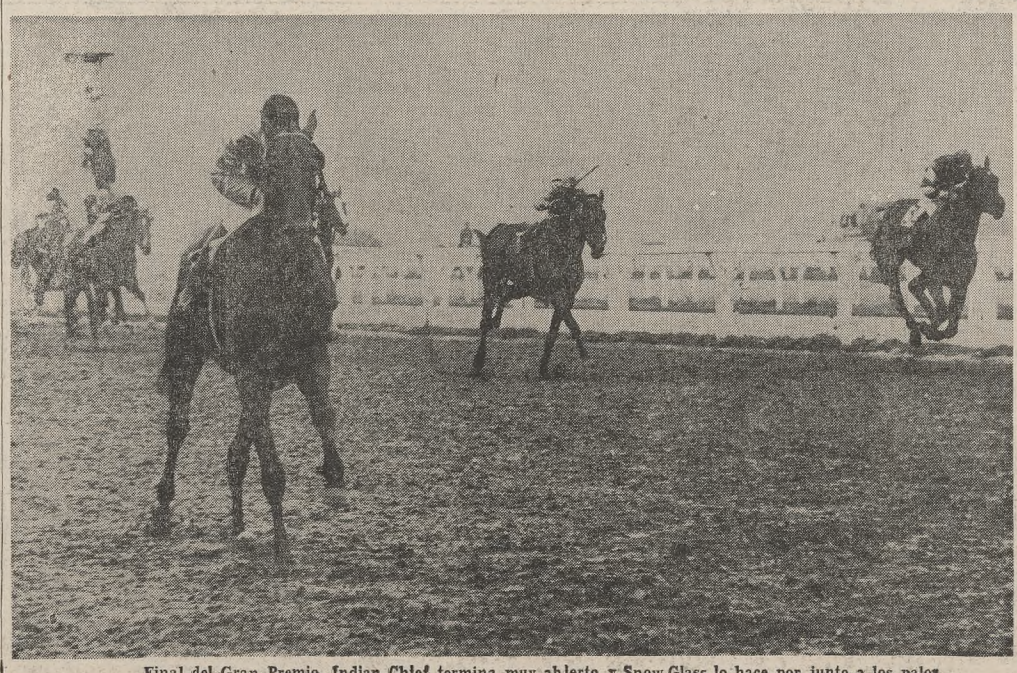

Final del Gran Premio. Indian Chief termina muy abierto, y Snow Glass lo hace por junto a los palos

Sin rivales en la recta final

Cuando eran casi las 15 el starter encontró el momento propicio para poner a los caballos en movimiento.

Velvet Grass asomó de inmediato en la delantera, seguido por Snow Glass. Tercero, por el lado interior, iba Figonero delante de Harmattan, Indian Chief, Tackle, Cerro Moro, Pascal, Suponte, Lostaló y Bonpa.

No hubo cambios cuando los competidores fueron a descontar la curva de Dorrego. Al iniciarse la recta opuesta las posiciones tampoco habían variado. Vale decir que Velvet Grass iba en la delantera precediendo por un cuerpo y medio a Snow Glass. Tercero seguía Figonero con escasa ventaja sobre Indian Chief. El quinto lugar lo ocupaba Harmattan sometiendo por escaso margen a Cerro Moro.

Al ingresar en el codo del Golf prosiguió en ganancia Velvet Grass, siempre escoltado por Snow Glass. Figonero continuaba tercero por el lado interior y a su costado iba Indian Chief.

En plena recta final avanzó Indian Chief por el lado exterior, dando alcance con mucha rapidez al puntero Velvet Grass, que ya comenzaba a dar señales de agotamiento.

Luego de exhibir neta superioridad Indian Chief sacó varios cuerpos de ventaja, abriéndose en los tramos finales, mientras Snow Glass conseguía el segundo lugar, superando a Lostaló, que amago en plena recta y luego se quedó, para llegar tercero, precediendo a Pascal.

El resultado

6a. carrera — GRAN PREMIO NACIONAL — 2500 mts.

Para productos de sangre pura nacidos desde el 1º de julio de 1965. Peso: 57 kilos los potrillos y 54 kilos las potrancas. **Premios:** $ 15.000.000 y un objeto de arte al 1o., 4.500.000 al 2o., 3.000.000 al 3o., 1.500.000 al 4o., 750.000 al 5o. y un objeto de arte al criador. (La Asociación de Propietarios de Caballos de Carrera y el Círculo de Propietarios de Caballerizas Sangre Pura de Carrera obsequiarán con sendas medallas al propietario del producto ganador.)

	Nº	Gan.	Placé	Pag.
1 **INDIAN CHIEF**, 3 a., z. c., 57 kilos, Pronto - Coya Linda, cab. El Turf, Julio C. Fajardo	(4)	1.568.700	156.300	—
2 **Snow Glass** 57 (Snow Cat - Amancay), Oscar R. Domínguez	(3)	8.964.000	565.600	5.60
3 **Lostaló** 57 (Lacydon - Retórica), Justo Torres B.	(2)	2.352.200	248.300	21.70
4 **Pascal** 57 (The Rabbi - Proud Helen), Oscar A. Nardi	(13)	1.215.300	131.500	42.10
5 **Cerro Moro** 57 (Right of Way - La Ballenera), O. A. Cosenza ..	(8)	4.597.400	348.100	11.10
6 **Figonero** 57 (Idle Hour - Fine Feathers II), A. D. Etchart ...	(1)	2.011.600	211.700	25.60
7 Harmattan 57 (Court Harwell - Squall), Eduardo Jara	(5)	5.997.800	577.800	8.50
8 Tackle 57 (Tahoe - Smacker), Ever W. Perdomo	(12)	595.000	118.700	86.—
9 Velvet Grass 57 (Grass Court - Oaxaca), Osvaldo R. Tévez	(9)	5.332.300	430.400	9.60
10 Suponte 57 (Prince d'Or - Silgada), Héctor A. Prieto	(10)	1.755.900	432.300	29.10
11 Bonpa 57 (Bonín - Patrice), Ramón I. Encinas	(11)	1.683.900	207.300	30.40
Totales		36.074.100	3.428.000	

No corrieron: Mondragón y Frescor.

Dividendos: Indian Chief, $ 32,60 y 8,20; Snow Glass, $ 3,70; Lostaló, $ 5,90. Clave ganadora (3-4), $ 45,10. 8 cpos., 1, 4, 3, ½ cbza., 5 cpos., 2, 2, 1 y s/a. 2m.35s.3/5. Cuidador: Sergio Lema. Criador: Haras El Turf.

Buscador, en el especial de Palermo

Fue el puntero desde la salida

Uno de los ejemplares menos cotizados, como que precedía por escaso margen en los boletos a ganador al outsider Temporal, consiguió la victoria en el premio especial Ribereño.

Buscador, que ganó la carrera, mostró gran adaptación para el terreno anormal, pues triunfó de punta a punta, mientras fracasaba en forma rotunda e inexplicable el gran favorito Artiglio. La mala actuación de este hijo de Game Star hizo que parte del público hostilizara al jockey Oscar Nardi cuando éste hizo el desfile preliminar para el clásico, expresiones que se repitieron cuando llevaba hacia el punto de partida a Pascal, listo para intervenir en el Gran Premio Nacional.

No admite reparos de ninguna índole la victoria que logró Buscador, pues imponiendo el tren de carrera que le pareció mejor a su jinete siempre accionó en el primer puesto. En el codo se le acercó algo Salusky, pero luego se distanció otra vez llegando al disco con un cuerpo y medio de ventaja luego de emplear el buen tiempo de 2m. 36s.4/5.

Desarrollo del especial Ribereño

No tuvo casi alternativas el premio especial Ribereño, que se largó frente a la señal de los 2500 metros. Tal como se explica más arriba, Buscador se impuso de punta a punta, dejando impresión muy favorable y ratificando de esta manera su excelente victoria de hace siete días en el circo sureño.

Cuando se inició la lucha, Buscador tomó la primera colocación mientras Salusky dejaba al gran favorito Artiglio en la tercera. Luego iba Arrecife, quedando en el fondo del lote Temporal.

Así ingresaron los participantes en la curva de la calle Dorrego y no se apreciaban tampoco cambios cuando el lote fue a descontar la recta opuesta. Buscador seguía con dos cuerpos sobre Salusky, el que por idéntico margen sometía a Artiglio. Cuarto corría Arrecifes y lejos se desempeñaba Temporal.

En pleno codo final se estrecharon las distancias, corriendo entonces Buscador con sólo un cuerpo sobre Salusky. Arrecife había pasado al tercer puesto y cuarto corría Artiglio delante de Temporal.

Faltando 300 metros Buscador se mantenía en ganancia, mientras por el segundo puesto luchaban Salusky y Arrecife. Mientras Buscador trasponía la meta con un largo y medio, Arrecife terminó sometiendo por tres cuartos de cuerpo a Salusky, quedando último el gran favorito Artiglio.

Oscar Nardi conquistó dos victorias

A pesar de ser diez las carreras que contenía la reunión de ayer en Palermo sólo uno de los profesionales logró sobresalir. El jockey Oscar Nardi, que de él se trata, conquistó dos triunfos, que parecieron calcados, pues en ambos casos impuso a su cabalgadura de punta a punta, en la carrera inicial, por intermedio de Tamoyo, y en la última, con Bontón.

BUSCADOR, m., z.
Nac. 19/9/63

BUCENTAURO	Bahram	Blandford	Fr. Daughter
		Una	Tetratema / Uganda
	Lusitana	Quick Ray	Hyperion / Penny'quick
		Lucile	Congreve / Lucrecia
MORGUEN	Thomas	The Yuvaraj	Fairway / Epona
		Heráldica	S. t/Willow / Hecla
	Brillnchou	Llrón	Full Sail / Lalla
		Bruna	Albacea / Palacra

Criador: Haras El Recreo
Venta particular

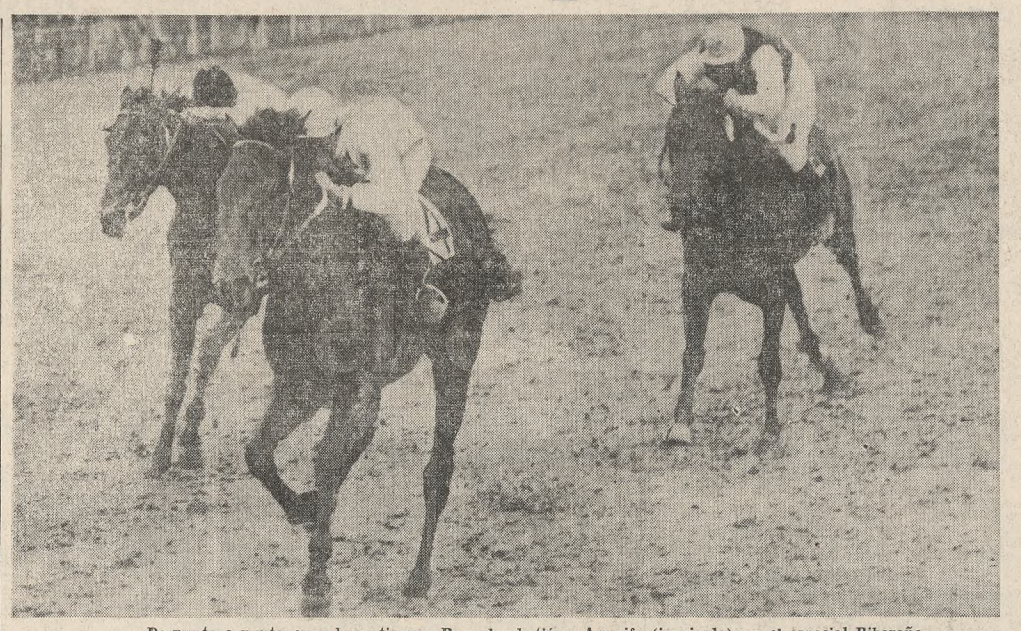

De punta a punta, y en buen tiempo, Buscador batió a Arrecife (izquierda) en el especial Ribereño

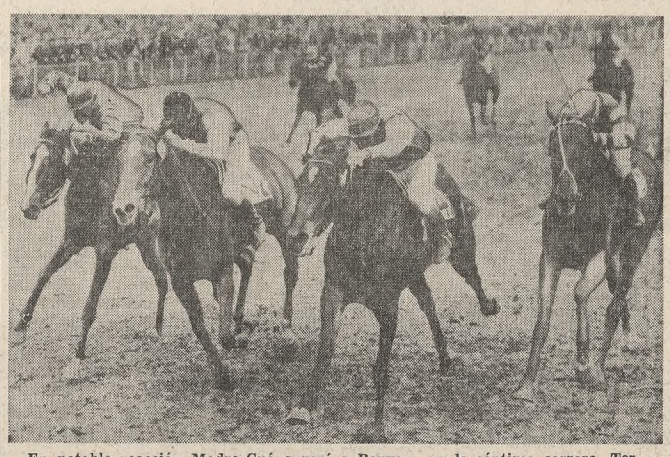

En notable reacción Madre-Cuá superó a Bonveca en la séptima carrera. Tercera, cerca, quedó Las Notas (izquierda) delante de la favorita Evenila (palos)

Buscador hace su ingreso en el pesaje

El especial de ayer

4a. carr. Premio RIBEREÑO (Esp.) 2500 mts.

Premios: $ 1.150.000, 345.000, 230.000, 115.000 y 57.500

		Nº	Gan.	Pag.
1	**BUSCADOR**, 5 a., z., 53½ kilos, Bucentauro-Morguen, cab. La Francia, Juan Camoretti Tapia	(4)	593.100	—
2	**Arrecife** 48|49, R. I. Encinas	(8)	964.300	7.40
3	**Salusky** 52|54, O. A. Cosenza	(5)	1.000.900	7.20
4	**Temporal** 59, J. A. Díaz	(3)	564.800	12.70
5	**Artiglio** 59, O. A. Nardi	(2)	1.948.800	3.60
	Total		5.071.400	

No corrieron: Falstaff, Fischer y Siempre Lindo.

Dividendos: Buscador, $ 12,10; ap. comb. (3-5) Buscador - Arrecife y Arrecife - Buscador, $ 52,50. 1¼ cpo., 3/4 cpo. 2m.36s.4/5. Cuidador: Obdulio J. Garrido. Criador: Haras El Recreo.

(REUNION Nº 85 — PISTA PESADA)

1a. carrera Premio TROUBADOUR 1600 metros

Premios: $ 750.000, 225.000, 150.000, 75.000 y 37.500

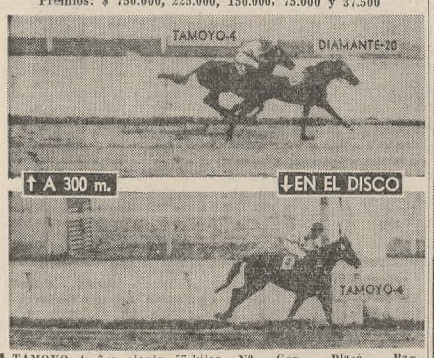

		Nº	Gan.	Placé	Pag.
1	**TAMOYO**, 4 años, alazán, 57 kilos, Tahoe-Bargama, caballeriza Estebila, Oscar A. Nardi	(4)	440.200	94.900	—
2	**Diamante** 57, V. Sanguinetti	(20)	488.200	99.400	21.50
3	**Jefecito** 57, G. Pérez	(5)	2.561.400	322.400	4.10
4	**Sneerer** 57, J. A. Díaz	(18)	457.400	52.300	23.—
5	**Acor** 57, A. D. Etchart	(9)	152.900	27.600	68.80
6	**Don Nicola** 57|54, H. A. Prieto	(19)	32.100	8.800	327.90
	Hechizo 57, F. D'Elía	(10)	42.900	12.500	245.30
	Sol Sueco 57, A. F. Cufré	(12)	530.500	65.600	17.10
	Bon Bec 57|53, C. D. Verdasco	(13)	20.500	4.200	513.50
	Llegado 57, A. Longo	(14)	99.200	14.100	106.10
	Benitín 57, E. Jara	(15)	167.500	23.200	97.80
	Nivelado 57, E. Olguín	(21)	48.400	12.100	217.50
	Calvados 53, L. Camoretti T.	(22)	997.100	91.100	10.50
U	New Carr 57|53, H. Guías	(11)	19.200	3.800	548.30
*	Orbitador 57|55, A. Plá	(2)	613.700	69.600	17.10
**	Rey Vitelio 53, O. R. Tévez	(23)	802.500	111.100	13.10
	Totales		7.413.800	1.012.700	

* Su jinete desmontó a la altura de los 700 metros.
** Rodó al largar.

No corrieron: Guayabero, Gaucho Ruso, Mariucho, Gold Planet, Cerro Copete, Mar Egeo y Misolonghi.

Dividendos: Tamoyo, $ 23,90 y 3,40; Diamante, $ 3,30; Jefecito, $ 2,40. Llave ganadora (1-6), $ 79,60. Vrs. cpos., vrs. cuerpos, 1m.38s.1/5 Cuidador: Agustín S Hernández Criador: Haras El Paraíso.

Una aplastante victoria logró el 4 años Tamoyo

De punta a punta Tamoyo, hijo de Tahoe y Bargama, triunfó en la carrera inicial palermitana. Bien conducido por el jockey Oscar Nardi, llegó a la meta con la desusada ventaja de cinco cuerpo, mientras Diamante, que lo escoltó, dejaba a cinco cuerpo a favorito Jefecito. La superioridad que ejerció el ganador restó interés a la competencia. Desde que se abrieron los partidores sacó un par de cuerpos al principio sobre New Carr y luego sometiendo a Sneerer. Al ingresar en la recta comenzó a distanciarse llegando al disco con un margen abrumador sobre su más cercano enemigo. Estuvo cerca Rey Vitello, que en la partida desmontó a su jinete. Cabe señalar además que frente a la marca de los 900 metros fue desmontado Orbitador. El vencedor, que pagó 23,90, marcó el buen tiempo de 1m38s1/5, sobre pista pesada.

Oscar Nardi fue el jockey más destacado de la reunión de ayer, pero también recibió expresiones adversas por su actuación en el especial Ribereño

La apuesta triple

3a. CARRERA

Compet.	Vales	Compet.	Vales
B. Smoke	36.226	Tarali	1.857
D. Graciela	853	Grenelle	43.588
Bogotá	41.837	F. Gaucha	2.846
M. Liliana	646	Soria	15.464
Tezeta	1.274	White Lie	4.603
Rezonga	1.652	Lavande	11.849
Parigina	55.705	Cumbalera	47.745
V'comoda	14.891	Tarnowska	11.668
Trancas	2.072		
Trafilada	7.482	Total	301.761

El total del pozo, efectuados los descuentos de ley, ascendió a pesos 64.275.093. Valor del vale, $ 1346,10.

4a. CARRERA

Compet.	Vales	Compet.	Vales
Artiglio	23.684	Arrecife	7.623
Temporal	4.552		
Buscador	4.110	Total	47.736
Salusky	7.767		

Valor del vale, $ 15.638,70.

5a. CARRERA

Compet.	Vales	Pagaban
Pima	237	216.962,30
Ludmila	702	73.247,90
La Vasconia	61	842.952,—
La Barbarina	64	803.438,60
Tarawa	226	227.522,40
(Matelda	1.093	47.044,80
(Croix Dorée		
Dark Rose	1.208	42.566,20
Zorra Gris	453	
Aliseda	62	829.356,—
Total	4.106	

El dividendo de la apuesta triple a ganador (**Cumbalera - Buscador - Zorra Gris**) ascendió a $ 113.510 y a placé (**Cumbalera - Buscador - Matelda**) a $ 11.761,20.

Las apuestas

Ganadores	183.552.300
Placés	14.393.100
Ap. combinada	3.785.200
Llaves	46.476.600
Total boletos	248.207.200
En mán.	496.414.400
Más ap. triple	90.528.300
Total en mán.	586.942.700

Varios records

A pesar de la jornada poco favorable para los espectáculos al aire libre, fue numerosísima la cantidad de aficionados que concurrieron a la reunión de ayer en Palermo. Esta circunstancia le dio a las operaciones del sport un movimiento inusitado, por lo que fueron superados varios records de apuestas.

El primero en registrarse fue el del pozo de la apuesta triple. La cifra alcanzada ayer fue de 90.528.300 pesos, que supera largamente la del día del último Jockey Club, que fue de 86.022.000.

Otra marca señalada en esa jornada también quedó atrás. Fue la del total de boletos a ganador apostados en una reunión. Aquel día se vendieron 167.032.400 unidades, y ayer fueron 183.552.300.

Por último se registró una nueva cifra en lo referente al total en pesos jugados en un programa, que fue de 586.942.700 pesos. También la mayor recaudación anterior pertenecía a la jornada del Jockey Club, que fue de 523.039.200.

2a. carrera Premio FORLI 1600 metros

Premios: $ 900.000, 270.000, 180.000, 90.000 y 45.000

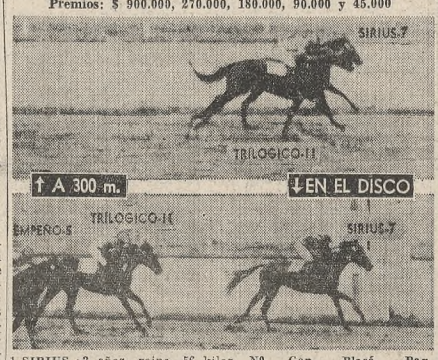

		Nº	Gan.	Placé	Pag.
1	**SIRIUS**, 3 años, zaino, 56 kilos, Scotch-Key West, caball. Lanequi (L. P.), Eduardo Jara	(7)	1.014.000	55.000	—
2	**Trilógico** 56, O. A. Cosenza	(11)	3.830.700	289.900	3.—
3	**Empeño** 56, A. Sánchez C.	(5)	413.200	27.900	27.90
4	**Bon-Park** 56, C. S. Sauro	(4)	1.592.000	79.200	7.20
5	**Trianero** 56, N. L. Pereyra	(9)	626.500	59.000	18.40
6	**Mi Pueblo** 56, H. R. López	(6)	272.300	34.300	42.40
	Testio 56, A. D. Etchart	(8)	295.600	26.400	39.—
U	Escobarcito 56, A. F. Cufré	(10)	93.000	9.100	124.20
	Totales		8.137.300	579.900	

No corrieron: Magyar, Empeitre y Qué Zorro.

Dividendos: Sirius, $ 11,30 y 3,20; Trilógico, $ 2,20. Llave ganadora (4-5), $ 4,70. 1½ cpo., ½ cbza. 1m.38s. Cuidador: Víctor Reviriego. Criador: Haras La Giralda.

Sirius venció a Trilógico por un cuerpo y medio

Luego de avanzar en plena recta sobre las posiciones de Trianero, que corría en la delantera, y después de rechazar la carga de Trilógico, el potrillo Sirius alcanzó el segundo triunfo de su campaña, dirigido con eficacia por el jockey chileno Eduardo Jara. El descendiente de Scotch y Key West logró de esta manera su segundo éxito sobre un total de 14 presentaciones, al cabo de las cuales muestra también cinco segundos y cuatro no placés. Trilógico, como va dicho, llegó segundo, logrando sólo superar por media cabeza a Empeño. Dejó buena impresión la victoria que alcanzó el pensionista de Víctor Reviriego, pues accionó siempre en los primeros puestos, detrás de Trianero y Trilógico, y dominó bien a sus adversarios. El ganador marcó el buen tiempo de 1m38s.

3a. carrera Premio SOBRESALTO 1000 metros

Premios: $ 800.000, 240.000, 160.000, 80.000 y 40.000

		Nº	Gan.	Placé	Pag.
1	**CUMBALERA**, 3 a., z., 56 kilos, Earshot-Cumbera, cab. Los Panchulos (M9), Vilmar Sanguinetti	(20)	954.900	219.000	—
2	**Blue Smoke** 56, E. Jara	(1)	604.800	120.100	13.40
3	**White Lie** 56|53, V. O. Sabin	(17)	156.400	51.600	52.—
4	**Grenelle** 56, O. A. Cosenza	(13)	647.700	85.900	12.50
5	**Parigina** 56, J. C. Fajardo	(7)	926.300	202.900	8.70
6	**Tarali** 56, J. L. Mantilla	(12)	29.200	11.500	278.—
	Bogotá 56, C. Abril	(3)	759.400	148.400	10.60
	Miss Liliana 56|55, H. J. Barrera	(4)	24.100	8.300	386.80
	Tezeta 56|54½, A. Plá	(5)	21.500	7.600	377.50
	Rezonga 56, J. R. Lago	(6)	33.400	10.800	243.—
	Viacomoda 56, C. S. Sauro	(9)	409.700	52.300	19.70
	Trancas 56, L. R. Martínez	(10)	72.000	29.400	112.70
	Trafilada 56, A. D. Etchart	(11)	189.400	39.700	42.70
	Fiesta Gaucha 56|54, D. Magariño	(14)	66.700	22.500	121.70
	Soria 56, R. I. Encinas	(15)	384.600	65.500	21.—
	Lavande 56, H. R. López	(18)	201.500	36.300	40.20
	Tarnowska 56, J. Camoretti T.	(21)	218.800	42.400	37.—
U	Doña Graciela 56|54, V. E. Garay	(2)	16.500	5.400	491.90
	Totales		5.716.900	1.159.600	

No corrieron: Soldita, Poinciana y Misia Alsina.

Dividendos: Cumbalera, $ 8,50 y 3,30; Blue Smoke, $ 4,40; White Lie, $ 7,50. Cbza., 1½ cpo. 1m.2|5. Cuidador: Juan P. Brondo. Nacida en el Uruguay.

En final reñido prevaleció la potranca Cumbalera

Muy hábil se mostró el jockey brasileño Vilmar Sanguinetti al conducir a la victoria a Cumbalera, superando en final muy reñido a Blue Smoke, por una cabeza. Varias competidoras actuaban en una línea cuando se libró el camino. Pero una vez cubiertos los 300 metros iniciales, Blue Smoke, por los palos, Cumbalera, por afuera, Grenelle, Tarali y Bogotá iban en las primeras colocaciones. Faltando 300 metros parecía que Blue Smoke, por el lado interior, sometía por escaso margen a Cumbalera, cerca de la cual accionaba la debutante White Lie. Faltando pocos metros para finalizar la lucha siguió avanzando Cumbalera, abierta, que terminó delante de Blue Smoke, que corría cerca de la empalizada. La vencedora, nacida y criada en el haras Nacional, de Uruguay, pertenece también a una caballeriza del vecino país: Los Panchulos,

5a. carrera Premio TROUSSEAU 1100 metros

Premios: $ 750.000, 225.000, 150.000, 75.000 y 37.500

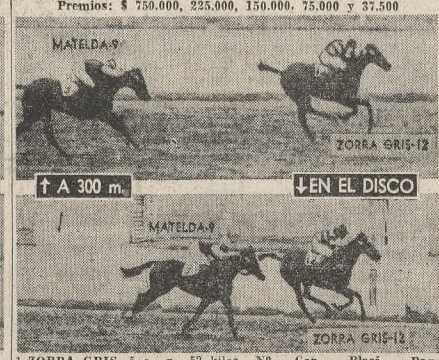

		Nº	Gan.	Placé	Pag.
1	**ZORRA GRIS**, 5 a., z., 52 kilos, Prince Christian - Zorrina, caball. M.A.O.C., Ramón I. Encinas	(12)	2.300.400	239.100	—
2	**Matelda** 53½, V. Sanguinetti	(9)	4.734.600	374.600	5.30
3	**Ludmila** 54½, E. Jara	(5)	3.472.600	335.600	7.30
4	**Dark Rose** 52, O. R. Tévez	(11)	4.110.800	298.600	6.20
5	**La Barbarina** 53½|50½, V. Sabin	(7)	352.200	71.000	72.20
6	**Pima** 52, L. Camoretti T.	(4)	1.150.100	134.100	22.10
	La Vasconia 54|52, A. Plá	(6)	234.300	44.000	108.60
	Tarawa 53½, J. Ortiz	(8)	1.102.700	136.100	23.10
	Aliseda 50½, G. Pérez	(14)	463.500	72.300	54.90
U	Croix Dorée 53|50, H. A. Prieto	(10)	c|Matelda	—	—
	Totales		17.921.200	1.705.500	

No corrieron: Amarradita, Tafia, Place Pigalle, Teuca y Sun Sea.

Dividendos: Zorra Gris, $ 11 y 2,70; Matelda, $ 2,40; Ludmila, $ 2,50. ½ cpo., vrs. cpos. 1m.5s.1|5. Cuidador: Alberto P. Larrandart. Criador: Haras La Candelaria.

Por medio cuerpo Zorra Gris se adelantó a Matelda

Yeguas de 4 y 5 años, ganadoras, se midieron en la carrera anterior al clásico, sobre una distancia de 1100 metros. Ganadora de la prueba resultó Zorra Gris, descendiente de Prince Christian y Zorrina, la cual, bien dirigida por el jockey Ramón I. Encinas, consiguió superar por medio cuerpo a Matelda, la que, a su vez, dejó cuatro cuerpos y medio más atrás a Ludmila. Cuando se libró el camino Ludmila y Zorra Gris asomaron en la delantera, pero apenas corridos 200 metros esta última tomó la delantera, por el centro de la pista, dejando segunda a Ludmila. Cerca aparecía Matelda y luego corría Dark Rose. Poco más adelante Zorra Gris despidió a Ludmila, quedando entonces Matelda como su adversaria mayor. Si bien esta yegua descontó terreno en los tramos decisivos, no pudo evitar el triunfo de la puntera Zorra Gris, que la precedió por medio cuerpo.

7a. carrera Premio TAI 1500 metros

Premios: $ 850.000, 255.000, 170.000, 85.000 y 42.500

		Nº	Gan.	Placé	Pag.
1	**MADRE-CUA**, 3 a., z., 56 kilos, Cuadro - Madreamada, cab. ToRo, Justo Torres Benítez	(4)	1.068.800	85.100	—
2	**Bonveca** 56, L. R. Martínez	(12)	3.201.500	202.400	10.60
3	**Las Notas** 56, M. De Santis	(7)	6.173.500	440.900	5.50
4	**Evenila** 56, E. Jara	(5)	4.558.500	284.700	7.50
5	**Lapland** 56, O. A. Nardi	(8)	3.064.900	170.100	11.30
6	**Karma** 56, O. R. Tévez	(2)	249.200	41.300	137.10
	Cochera 56, L. O. Rodríguez	(1)	2.113.700	152.200	16.10
	Anaina 56, A. Sánchez C.	(6)	1.268.300	119.800	26.90
	Princequiria 56, R. F. Rutti	(11)	2.189.600	192.100	15.50
U	Cibal 56, M. García F.	(10)	154.900	27.700	220.20
	Totales		24.042.900	1.716.300	

No corrieron: Good Tour y Ruta Buena.

Dividendos: Madre-Cuá, $ 31,00 y 5,80; Bonveca, $ 3,60; Las Notas, $ 2,70. Llave ganadora (2-5), $ 40,70. Cbza., ½ pescuezo. 1m.32s.2|5. Cuidador: Alfonso L. Salvati. Criador: Haras Tres Pinos.

En final muy reñido Madre-Cuá superó apenas a Bonveca

Un lote formado por diez potrancas, ganadoras de una carrera, animó el premio Tai, corrido después del Nacional. El final resultó intensamente disputado entre Madre-Cuá, Bonveca, Las Notas y Evenila, que llegaron en ese orden, separadas por margen reducido. Madre-Cuá asomó en la delantera al comienzo, pero rápidamente fue desalojada por Evenila. Segunda, cuando se formalizó el desarrollo, seguía Madre-Cuá, delante de Bonveca, quedando luego Cibal. En pleno codo la puntera corría con un cuerpo de ventaja, mientras Madre-Cuá superaba también por un cuerpo a Bonveca. Faltando 400 metros Madre-Cuá, por adentro; Bonveca, más abierta, y Las Notas, al costado exterior de Bonveca, lucharon durante largo trecho por el triunfo, que en definitiva correspondió a Ma-

8a. carrera Premio MAMBORETA 1000 metros

Premios: $ 800.000, 240.000, 160.000, 80.000 y 40.000

		Nº	Gan.	Placé	Pag.
1	**ROMTI**, 3 a., z., 56|54 ks. Rómulo - Tiple, caball. Las Alhajas, Alberto Plá	(18)	1.387.900	118.600	—
2	**Vitene** 56, R. N. Amadeo	(21)	392.800	45.600	96.40
3	**Frivolta** 56, L. O. Rodríguez	(19)	4.909.600	321.000	7.90
4	**Metida** 56, J. Gutiérrez	(12)	567.700	111.900	66.70
5	**Bali Hai** 56, H. R. Ciafardini	(10)	8.787.100	528.000	4.30
6	**Rom-Lady** 56|56½, J. Gómez P.	(3)	203.400	28.100	186.20
	Female 56, V. Sanguinetti	(1)	4.676.300	296.700	8.10
	Estrellería 56, M. De Santis	(6)	771.200	82.200	43.90
	Toy 56, J. C. Fajardo	(9)	3.405.900	236.400	11.10
	Tzingane 56, H. R. López	(13)	285.400	45.100	132.70
	Sordita 56|52, C. D. Verdasco	(15)	56.100	11.700	676.50
U	Profuma 56, A. A. Saavedra	(14)	1.286.900	137.600	29.40
	Totales		26.680.300	1.962.900	

No corrieron: English Beach, Matuda, Meiga, Snew City, Moody, Pantomima, Alina, Black Home y Planilla.

Dividendos: Romti, $ 28,30 y 7,10; Vitene, $ 15,20; Frivolta, $ 3,80. Llave ganadora (5-6), $ 28,50. ¾ cpo., 1½ cpo. 58s.4/5. Cuidador: Aldo A. A. Jacoby. Criador: Haras Don Santiago.

La debutante Romti se impuso con elevado sport

Ascendió a $ 28,30 y 7,10 el dividendo que repartió la potranca Romti, una debutante que fue conducida con habilidad y confianza por el aprendiz Alberto Plá, logrando superar por tres cuartos de cuerpo a Vitene, en el aceptable tiempo de 59s.4/5 para el kilómetro. Romti avanzó en los 500 metros finales y poco más allá dominó la lucha, resistiendo guapamente la carga de Vitene. Bali Hai se destacó en ganancia al comienzo, para luego hundirse en el pelotón y no figurar en los seis primeros puestos. La ganadora, que es hija del generoso Bonín —exportado recientemente a Chile—, se impuso debutando y dejó la impresión de que no será esta su última victoria.

9a. carrera Premio GOBERNADO 1800 metros

Premios: $ 800.000, 240.000, 160.000, 80.000 y 40.000

		Nº	Gan.	Placé	Pag.
1	**TALLEYRAND**, 4 a., a. t., 54 ks., Theseus-Tosca, caballeriza Carlos Elsa, Oreste A. Cosenza	(7)	5.630.300	76.900	—
2	**Liner** 54|55, E. W. Perdomo	(8)	2.734.700	159.900	13.60
3	**Dr. Juan Carlos** 57, A. Sánchez C.	(6)	c|Talleyrand	239.400	—
4	**Snow Wolf** 54|54½, J. Camoretti T.	(13)	1.481.900	105.200	25.10
5	**Chingolín** 54|55, J. Torres B.	(9)	2.460.500	181.900	15.10
6	**Populacho** 54|50, H. Guías	(12)	739.800	99.600	50.30
7	**Araxes** 57, E. Jara	(5)	6.308.000	253.400	5.90
	Freud 57|54, M. A. Villagra	(43)	5.879.800	241.000	6.30
	Brooklyn 52, V. Sanguinetti	(15)	829.600	127.600	44.20
U	Malandraco 54|52, A. Plá	(11)	175.600	21.100	212.10
	Totales		26.240.200	1.506.000	—

No corrieron: Eric Brac, Siempre Lindo, Fellador, Atigrado y Zás.

Dividendos: Talleyrand-Dr. Juan Carlos, $ 6,60 y (Talleyrand solo) 7,10; Liner, $ 4,40; Dr. Juan Carlos, $ 3,60. Llave ganadora (2-5), $ 16,80. Vrs. cpos., 2 cpos. 1m.59s.3|5. Cuidador: Juan A. Maldotti. Criador: Haras Luis Chico.

Un éxito terminante obtuvo el caballo Talleyrand

Muy superior a sus enemigos se mostró el caballo de 4 años Talleyrand. El pensionista de Juan Maldotti, que a los efectos del dividendo a ganador corría en pareja con Dr. Juan Carlos, cargó en plena recta final para pasar de largo precisamente al nombrado Dr. Juan Carlos, estirando de inmediato varios cuerpos y logrando de tal forma el segundo triunfo de su campaña. Dr. Juan Carlos asumió la dirección del lote una vez que se abrieron los partidores. Freud corría a su costado delante de Populacho y Araxes. En el codo no hubo variantes. Al iniciarse la recta, Dr. Juan Carlos se mantenía en la vanguardia, rechazando la carga de algunos enemigos. Pero no pudo resistir para nada cuando surgió Talleyrand, que en corto trecho lo desplazó. Luego surgió también Liner, que consiguió el segundo puesto, dejando dos cuerpos más atrás al ya mencionado Dr. Juan Carlos.

10a. carrera Premio IRMAK 1600 metros

Premios: $ 850.000, 255.000, 170.000, 85.000 y 42.500

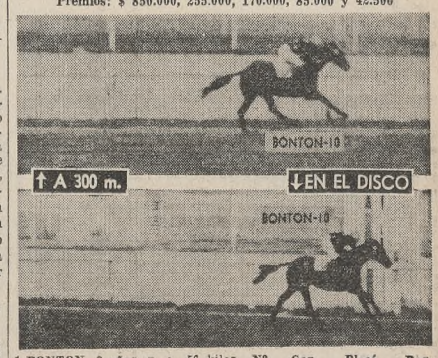

		Nº	Gan.	Placé	Pag.
1	**BONTON**, 3 años, z. c., 56 kilos, Bonín - Clairiere, cab. Los Nuévos, Oscar A. Nardi	(10)	5.795.200	255.800	—
2	**Circulador** 56, J. Torres B.	(14)	4.467.800	141.400	8.30
3	**Severus** 56, C. S. Sauro	(7)	7.386.100	399.700	5.—
4	**Augural** 56, A. Sánchez C.	(16)	1.210.000	53.200	30.80
5	**Leo** 56, O. A. Cosenza	(5)	2.794.100	109.200	13.30
6	**Lutier** 56, C. Riero	(17)	1.385.600	122.000	26.50
	Romen 56, J. Gómez Pereira	(2)	261.800	20.100	142.20
	Serraniego 56, O. R. Domínguez	(3)	2.313.400	138.900	16.10
	Pangol 56, E. Olguín	(13)	152.300	26.200	244.70
	Tres Amigos 56, J. D. Oural	(8)	103.200	16.700	361.20
U	Tunecino 56|53, R. Nistico	(4)	384.300	39.000	97.—
	Totales		26.254.200	1.322.200	

No corrieron: Román, Paparazzo, Kurundu, Aram, Tout à Coupe y Punch.

Dividendos: Bonton, $ 6,40 y 2,30; Circulador, $ 2,60; Severus, $ 2,20. Llave ganadora (1-6), $ 11,50. Vrs. cpos., 4 cpos. 1m.38s. Cuidador: Onesto Puente. Criador: Haras Don Santiago.

Bontón conquistó la carrera final

Luego de asumir la dirección del lote desde que se abrieron los partidores, el potrillo Bontón, hijo de Bonín y Clairiere, consiguió una amplia victoria al final de la décima carrera. El cotejo, por un conflicto con el personal vendedor de boletos en el paddock, se largó con más de 30 minutos de atraso. La niebla que en esos instantes había caído sobre el hipódromo impidió observar el desarrollo. No obstante, se pudo apreciar que Bontón, en cuanto se libró el camino, surgió en ganancia. El puntero sacó casi dos cuerpos sobre Augural, mientras Circulador quedaba tercero. Desde los 1000 metros hasta faltando 500 no se pudo apreciar cómo continuaba la lucha. No obstante, al aparecer nuevamente en ganancia Bontón, se puede presumir que continuó en el primer lugar todo el trayecto. En el momento de trasponer la meta, Bontón llegó con cinco cuerpos de ventaja sobre Circulador.

Cuidadores

Los cuidadores que se distinguen por su actuación en los hipódromos de Palermo y San Isidro, después de la última jornada, correspondiente a la 85a. reunión, son los siguientes:

Alfonso Salvati	32
Juan Lapistoy	30
Julio F. Penna	28
Juan C. Etchechoury	25
Sergio Lema	22
José Fregonese	15
Francisco Martín	15
José R. Lofiego	15
Juan A. Maldotti	15

Jockeys

Efectuadas 85 reuniones en los hipódromos de Palermo y San Isidro las posiciones alcanzadas por los jockeys que actúan en estos escenarios son éstas:

Eduardo Jara	61
Cayetano S. Sauro	55
Justo Torres	51
Adolfo Sánchez	38
Oreste Cosenza	38
Aníbal Etchart	36
Julio Fajardo	30
Juan Camoretti	29
Oscar A. Nardi	26
Oscar Domínguez	25

Una ganadora indiscutida resultó Jalca en La Plata

Segunda, lejos, quedó Hechizada

LA PLATA. — Otra vez la pista fangosa fue escenario de la reunión efectuada ayer en el hipódromo de La Plata; como sucedió el viernes, las deserciones, más numerosas que de costumbre, restaron buena parte del interés que ofrecía el programa.

No obstante, la presencia de aficionados fue importante, más aún si se considera que en Palermo se corría el Gran Premio Nacional.

Se efectuaron ocho encuentros comunes y, además, el clásico Colombia, que por tal condición resultó la principal atracción de la jornada.

Hechizada, la favorita

Esa competencia, reservada para yeguas de cuatro años y más edad, contaba en principio con diez participantes, pero las deserciones de Tarawa, La Barbarina, Tudor Melody y Matelda, redujeron aquel número a seis competidoras.

Entre las que salieron a la pista, Hechizada aparecía como una de las aspirantes con chance más sólida; de ahí que el público la hiciera su favorita con amplio optimismo.

Dicho sea de paso, cuando la hija de Make Tracks hizo el paseo preliminar los aficionados aplaudieron con insistencia al jockey Julio Fajardo, que terminaba de triunfar merecidamente en el Nacional conduciendo a Indian Chief.

Jalca se adaptó al piso

Pero esta vez la favorita Hechizada no alcanzó a rendir de acuerdo con sus antecedentes y fue ampliamente superada por Jalca. Esta pupila de Torres, mostrando suma adaptación para la cancha fangosa, superó a sus rivales de uno a otro extremo.

Tal como queda dicho, Jalca picó al frente e inmediatamente se apartó dos largos de Tafía, que corría junto con Cocotte de Luxe. En pos de ella se desempeñaban Poyanca y Hechizada, y en el fondo quedaba Londa, que había partido con retraso.

En pleno codo la puntera se mantenía con holgura en la vanguardia, y ya en la recta, no obstante abrirse a mitad de cancha, siguió su marcha triunfal sin inquietarse del avance de la favorita, que sólo pudo escoltarla a tres largos.

La ganadora fue conducida por el aprendiz R. Herrera y descontó los 1200 metros en 1m.14s.2/5.

Rodó Jorge Yalet

Cuando las competidoras de la quinta carrera enfrentaban el palo de los 250 metros rodó en forma espectacular el jockey Jorge Yalet, que conducía Diez Caras, como consecuencia de haber sido seriamente molestado por su colega Domingo Zorrilla, quien pilotaba a Malucena, que a la postre fue la ganadora.

Afortunadamente, el citado jockey no sufrió más que el consiguiente revolcón y una hemorragia nasal sin ninguna importancia.

La insólita actitud de Zorrilla fue severamente reprobada por el público.

JALCA, h., a.
Nac. el 21|10|1963

MAKE MERRY — Embrujo — Congreve — Copyright / Per Noi
Encore — Y. Majesty / Effiet
Merci Miss — R. Pasha — S.-in-Law / Cos
Merrose — Buchan / R. Croft
JANISTAR — Jinoche — All A'Fire — Coronach / Firefiend
Lish Star — M. Lassie — B. Jester / C. Maiden
F. Jeddah — Preámbulo / M. Jeddah
Sterling — Chaqueño / Escobita

Criador: Haras La Ofelia

La apuesta triple

Los triunfos alcanzados por **Molas** (13.046 vales), en el tercer encuentro, **Aprichi** (5731 vales), en el cuarto cotejo, y **Malucena** (308 vales), en la quinta prueba, hicieron que la apuesta triple abonara a ganador un dividendo de 36.240,80 pesos.

El placé repartido por **Tamananca** (1272 vales), fue de pesos 2194,10.

La apuesta doble

Las victorias logradas por **Majada** (5167 vales) y **Dondequiera** (166 vales), en la primera y segunda carrera, respectivamente, redondearon para la apuesta doble un sport de

Las apuestas

El total de lo apostado en el transcurso de la reunión desarrollada ayer en hipódromo de La Plata y su correspondiente detalle es el siguiente:

Ganadores y placés	32.327.500
Ap. con llaves	11.380.100
Ap. doble	2.599.500
Ap. triple	9.967.600
Total en boletos	56.274.700
Total en m$n.	112.549.400

(REUNION Nº 79 — PISTA FANGOSA)

1a. carrera — Premio FELPILLA — 2100 metros

Premios: $ 540.000, 162.000, 108.000, 54.000 y 27.000

		Nº	Gan.	Placé	Pag.
1	**MAJADA**, 4 años, a., 57 kilos, Magnun y Kongoja, cab. Las Tres S., jockey Antonio Cufré	(10)	167.750	38.950	—
2	**Edmée** 57|54, J. Ramallo	(11)	20.700	5.150	57.20
3	**Golleria** 57, O. Corbalán	(3)	64.100	15.550	18.40
4	**Piratela** 57|54, A. Quinteros	(3)	95.700	21.000	12
5	**Las Tuyas** 57, A. Pauleau	(2)	68.950	9.850	17.10
6	**Pagania** 57, N. Vismara	(4)	253.650	32.350	4.60
	Espárcette 57|54, C. Buden	(5)	50.300	11.200	23.50
	Sürrender 53|51, R. Herrera	(15)	48.100	13.300	24.60
	Gilbuena 53|51, V. Garay	(13)	6.000	1.500	197.50
U	Tumbala 57, J. Lago	(13)	68.250	13.200	17.30
	Totales		846.500	162.050	

No corrieron: Crucefia, Melibea, Orsa, Alexandria, Lady Bell, Extraordinaria, Pasarela, Rada y Heroicidad.

Dividendos: Majada, $ 7 y 2,90; llave ganadora 4-4, $ 69,10; Edmée, $ 8,90; Golleria, $ 4,30. ½ pczo., 1 cpo. 2m.21s.4|5. Cuidador: Héctor L. Casalotti. Criador: Haras Macachin.

2a. carrera — Premio ACLARE — 1300 metros

Premios: $ 480.000, 144.000, 96.000, 48.000 y 24.000

		Nº	Gan.	Placé	Pag.
1	**DONDEQUIERA**, 5 añ., z., 57 ks., Che Petelo y Belchita, cab. Lasse, jockey Francisco D'Elía	(5)	82.800	15.350	—
2	**Rafra** 57|53, M. Solbiatti	(1)	163.600	19.200	14.20
3	**Unare** 54, A. Sandoval	(14)	51.550	11.000	44.80
4	**Hilario** 57|53, D. Brunetto	(8)	85.750	15.900	27.10
5	**Ave Roe** 57|55, J. Rolón	(2)	278.150	35.900	8.50
6	**Neaberú** 57|53, M. Sena	(6)	340.550	48.850	6.80
	Artero 55|51, M. Barroso	(3)	37.300	8.700	62.40
	Troilo 57|53, J. Orduna	(7)	64.600	13.050	36.—
	Urso 57, D. Torrilla	(10)	147.150	20.700	15.80
	Gitanolin 57, R. Di Nitto	(11)	39.200	6.850	59.30
U	Fairfield 57|54, R. Herrera	(13)	376.700	44.550	6.10
	Totales		1.662.650	240.050	

No corrieron: Bocaccio, North Sea y Ribo.

Dividendos: Dondequiera, $ 28,10 y 7,30; llave ganadora 1-2, $ 44,90; Rafra, $ 6,20; Unare, $ 9,40. ½ cbza., ¾ cpo. 1m.23s.4|5. Cuidador: Pedro Grillo. Criador: Haras La Lina.

3a. carrera — Premio SIN NICOTINA — 1400 metros

Premios: $ 540.000, 162.000, 108.000, 54.000 y 27.000

		Nº	Gan.	Placé	Pag.
1	**MOLAS**, 4 años, z., 57|53 ks., Poderoso y Márfica, cab. El Manante, jockey Ramón Herrera	(9)	179.600	31.250	—
2	**Ganancia** 57, D. Torrilla	(8)	108.400	23.450	22.80
3	**Palisaria** 57, J. Ortiz	(15)	268.300	38.600	9.20
4	**Jesusa** 57, N. Vismara	(1)	467.050	85.200	5.30
5	**Soruquita** 57|54, A. Quinteros	(4)	64.200	7.700	38.50
6	**Omnimoda** 57, A. Martínez	(17)	53.350	18.950	46.40
	Rábida 57, C. Gamarra	(3)	10.500	4.200	235.90
	Menia 57, L. A. Díaz	(5)	95.250	15.100	26.—
	Deleitosa 57, F. D'Elía	(6)	35.550	10.250	69.60
	Cimarosa 57, I. Gortais	(7)	133.850	24.400	18.20
	Chilenita 57|54, J. Parisi	(14)	76.700	15.750	32.20
	Viste Doll 57|53, A. Gallardo	(18)	65.700	23.250	37.70
	Labra 57, C. Montenegro	(23)	57.000	20.800	28.50
	Maniola 57|54, J. Periale	(24)	84.100	24.000	29.40
	Geralita 55|51, M. Sena	(25)	25.950	6.500	95.50
U	Mucama 57|54, R. A. González	(12)	11.750	4.050	210.80
	Totales		1.769.250	353.450	

No corrieron: Amurca, Miss Pálida, Teuca, Tahua, Cerisette, La Hierra, Crysom Glory, Vitarica y Scampi.

Dividendos: Molas, $ 13,70 y 5,20; llave ganadora 2-3, $ 31,50; Ganancia, $ 6,30; Palisaria, $ 4,60. 2 cpos., vs. cpos. 1m.28s.4|5. Cuidador: Dino Gasparini. Criador: Haras El Tala.

4a. carrera — Premio CONDESA — 1200 metros

Premios: $ 560.000, 168.000, 112.000, 56.000 y 28.000

		Nº	Gan.	Placé	Pag.
1	**APRICHI**, 3 a., z., n., 56 ks., Serpentín e Hydrocotile, cabal. La Yunta, jockey José A. Díaz	(4)	817.500	56.700	—
2	**Fatitud** 56|52, A. Gallardo	(14)	166.650	35.750	20.80
3	**Blond Car** 56, J. Sotosca	(16)	222.350	32.550	15.50
4	**Menille** 56|54, J. Cano	(18)	220.600	22.600	15.70
5	**Daboya** 56|55, J. Domed	(8)	181.100	30.700	19.10
6	**Clayette** 56, N. Yalet	(3)	581.550	70.350	5.90
	Acentuada 56|53, C. Buden	(1)	30.350	7.650	114.20
	Ce Soir 56, P. Pérez	(2)	113.850	22.350	30.40
	Gara Neli 56, J. Yalet	(12)	37.050	8.500	93.50
	Denina 56|52, F. Mazzeo	(17)	62.150	13.600	55.70
U	Arauca 56, R. Di Nitto	(7)	44.350	5.900	78.10
	Totales		2.476.500	306.650	

No corrieron: Crazy Girl, Mariachu, Goldy, Arriesga, Bogotá, Barbette, Hilada y Metida.

Dividendos: Aprichi, $ 4,20 y 3; llave ganadora 2-5, $ 22,20; Fatitud, $ 3,60; Blond Car, $ 3,80. Vs. cpos., vs. cpos. 1m.15s.3|5. Cuidador: Lilio B. Sosa. Criador: Haras Dos Ombúes.

5a. carrera — Premio CONDESA (Bis) — 1200 metros

Premios: $ 560.000, 168.000, 112.000, 56.000 y 28.000

		Nº	Gan.	Placé	Pag.
1	**MALUCENA**, 3 años, a., 56 kilos, Maxim's e Ima, cab. Chon-Bo-Bú, jockey Domingo Torrilla	(4)	145.450	13.900	—
2	**Tamananca** 56, H. R. López	(15)	490.300	31.200	8.50
3	**Vempi** 56, N. Yalet	(18)	760.350	79.000	5.40
4	Saetada 56, A. Saavedra	(3)	269.250	30.800	15.30
5	**Pedantona** 56|52, J. Orduna	(16)	20.900	3.700	199.90
6	**Postura** 56, E. Tadei	(8)	135.850	25.900	30.70
	Pilchita 56|52, M. Barroso	(2)	30.750	7.450	135.—
	Philomena 56, R. Caro	(5)	31.900	9.250	131.—
	Medialuna 56|52, F. Mazzeo	(7)	8.850	1.550	472.20
	Estafanía 56, R. Tavella	(9)	294.700	31.250	14.10
	Miss Gara 56, J. Yalet	(10)	453.350	44.050	9.20
	Mulata 56|52, J. A. Gómez	(13)	20.950	5.100	199.40
	Pucuna 56|53, J. A. Alvarez	(17)	17.850	3.750	236.70
	Virgi 55|53, R. Herrera	(19)	91.200	15.200	45.80
U	Chamusquera 56, A. De Santo	(1)	13.600	2.200	307.20
	Totales		2.935.250	307.350	

No corrieron: Trafilada, Prontina, Sordita y Profuma.

Dividendos: Malucena, $ 28,70 y 6,30; llave ganadora 2-5, $ 74,50; Tamananca, $ 3,90; Vempi, $ 2,70. 3|4 cpo., 3 cpos. 1m.17s. Cuidador: José L. Montiel. Criador: Haras Los Pirineos.

6a. carrera — Clásico COLOMBIA — 1200 metros

Premios: $ 900.000, 270.000, 180.000, 90.000 y 45.000

		Nº	Gan.	Placé	Pag.	Precio en $
1	**JALCA**, 5 años, a., 60 kilos, Make Merry y Janistar, cabal. Yule, jockey Ramón Herrera	(1)	895.550	12.300	—	
2	**Hechizada** 59½, J. Fajardo	(8)	1.239.500	69.400	3.70	
3	**Tamanaca** 59½, N. Yalet	(2)	763.950	32.400	6.10	
4	**Tafía** 60, P. Sierra	(7)	545.700	35.150	8.50	
5	**Cocotte de Luxe** 60, P. Colman	(4)	239.500	12.450	19.50	
6	**Londa** 60, V. Garay	(5)	154.550	20.300	30.20	
	Totales		3.338.750	182.000		

No corrieron: Tarawa, La Barbarina, Tudor Melody y Matelda.

Dividendos: Jalca, $ 11,80 y 5,70; llave ganadora 1-5, $ 4,40; Hechizada, $ 2,60. 3 cpos., vrs. cpos. 1m.14s.4|5. Cuidador: José A. Torres. Criador: Haras La Ofelia.

7a. carrera — Premio RELUMBRON — 1800 metros

Premios: $ 560.000, 168.000, 112.000, 56.000 y 28.000

		Nº	Gan.	Placé	Pag.
1	**HUSORO**, 3 añ., a., 56 kilos, Huracán y Suffice, cab. El Sosnedo, jockey Raúl Tavella	(9)	1.315.200	80.550	—
2	**Mohican** 56, N. Yalet	(14)	1.604.750	87.550	4.70
3	**Titánico** 56, L. Pavarini	(5)	1.448.450	72.800	5.20
4	**Nyandar** 56, R. Rutti	(15)	161.850	19.800	46.90
5	**Sacapo** 56|53, C. Buden	(18)	133.650	15.750	56.80
6	**Eterno** 56, A. D'Aponte	(1)	319.300	36.300	23.70
	Tout a Coupe 56, R. P. R'guez	(12)	223.000	28.750	34.—
	Mismito 54, D. Torrilla	(2)	167.350	36.550	45.30
U	Zagros 56|53, R. Herrera	(2)	48.850	6.100	155.40
	Totales		5.422.450	388.950	

No corrieron: Harvey, Dark Prince, Llavero, Turolino, Espadol, Ejecutado, El Cosmonauta, Rechiflador y Erguido.

Dividendos: Husoro, $ 5,70 y 2,20; llave ganadora 3-5, $ 8,20; Mohican, $ 2,20; Titánico, $ 2,20. 2 cpos., ½ cpo. 1m.57s. Cuidador: Alejandro Gutiérrez. Criador: Haras El Sosneado.

8a. carrera — Premio CRISTALINO — 1400 metros

Premios: $ 580.000, 174.000, 116.000, 58.000 y 29.000

		Nº	Gan.	Placé	Pag.
1	**GARA TOM**, 3 añ., a., 56 ks., Garabato y Tolona, cab. Elisa Nélida, Jesús Corgo	(15)	1.649.500	86.200	—
2	**Transister** 56, R. Rolón	(7)	316.550	33.150	22.50
3	**Kicker** 56, N. Vismara	(2)	172.300	21.750	41.30
4	**Qué Zorro** 56, E. Riso	(1)	726.550	44.250	9.80
5	**Mont d'Or** 56, N. Yalet	(8)	588.700	29.600	12.10
6	**Tete Contrera** 58, O. Barattucci	(11)	733.900	38.750	9.70
	Mellizo 56, A. Real	(9)	712.600	42.500	9.90
	Inca Pide 56, D. Torrilla	(14)	c|Gara-Tom		
U	Nyangador 56, H. R. López	(10)	188.600	13.550	37.70
	Totales		5.088.700	309.750	

No corrieron: Carapachay, Luis Felipe, Empeño, Tabacalero, Bellkey, Inca Tom, Gara Ruler y Caviar.

Dividendos: Gara Tom e Inca Pide, $ 4,30 y 2,50; llave ganadora 3-6, $ 21,50; Transister, $ 3,50; Kicker, $ 4,30. ½ cpo., vrs. cpos. 1m.28s.2|5. Cuidador: Mariano Baquero. Criador: Elisa Nélida.

9a. carrera — Premio CHURRINCHE — 1600 metros

Premios: $ 560.000, 168.000, 112.000, 56.000 y 28.000

		Nº	Gan.	Placé	Pag.
1	**FAGOT**, 4 a., a., 57 kilos, Poderoso y Fecial, cab. Las Glicinas, jockey Pablo Tárrago	(1)	1.419.700	62.050	—
2	**Cabalístico** 57, R. Tavella	(4)	1.435.200	50.650	5.90
3	**Lagomar** 55, E. Riso	(10)	786.950	40.500	10.90
4	**Sol d'Or** 55|52, H. Prieto	(17)	220.800	15.100	38.90
5	**Pelicorto** 57, J. Corso	(7)	670.750	54.150	12.80
6	**Aparcero** 54, H. R. López	(20)	460.650	26.200	18.60
	Billetero 54, A. Sandoval	(5)	548.550	47.500	15.60
	Saqueador 54|56, N. Yalet	(16)	564.500	44.350	15.20
U	Escobón 55, J. Vázquez	(11)	37.000	6.800	232.40
	Totales		6.144.100	347.100	

No corrieron: Antares, Malaparte, Capo di Monte, Egregio, Bobitón, Mon Petit Cheval, Chambergo, Captivator, Stan By, Astrakán y Fuisse.

Dividendos: Fagot, $ 6 y 2,90; llave ganadora 1-2, $ 6,60; Cabalístico, $ 3,10; Lagomar, $ 3,40. 1½ cpo., 1½ cpo. 1m.40s.3|5. Cuidador: Hilario Croce. Criador: Haras El Tala.

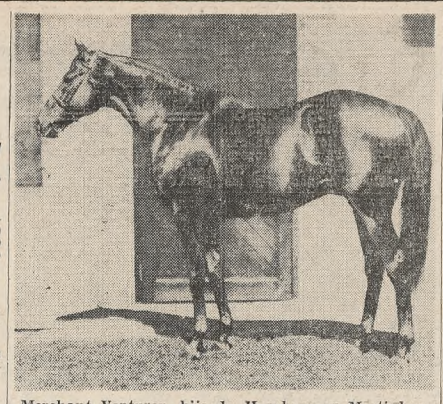

Merchant Venturer, hijo de Hornbeam y Martinhoe, por Mieuxcé. Importado, ganador del Dante Stakes y 2o. de Relko en el Derby de Epsom. Su primera producción presentará hoy el haras Malal-Hué

Comenzarán hoy las ventas de productos

A partir de esta tarde, y cuando aún se estarán comentando las alternativas y el resultado del Gran Premio Nacional, comenzará en el tattersall del hipódromo de Palermo — muy remozado por cierto— las subastas anuales más extensas del mundo.

Una vez más se asistirá a la exposición, día tras día, de las producciones de numerosas cabañas que se dedican a la cría del caballo sangre pura de carrera. Desfilarán, en una competencia siempre renovada, potrillos y potrancas. Mostrarán el esfuerzo pujante y continuo de los criadores, que no escatiman esfuerzos para exponer cada pieza en el estado más perfecto, luego de dos años de crianza.

Los continuos éxitos de los caballos criados en la Argentina en los distintos escenarios mundiales volverán a reflejarse en la concurrencia de compradores extranjeros.

De más está decir que los compradores locales, en razón de los premios elevados distribuídos desde hace ya más de un año, están muy capacitados para pagar altos precios, tal como sucedió en la temporada anterior.

Como es habitual, estas subastas estarán a cargo de la firma Adolfo Bullrich y Cía., la cual, por intermedio de su martillero Arturo R. Bullrich, asegura la garantía y experiencia de una organización de proyección internacional.

Novedades entre los padrillos

La temporada anual de subastas tiene esta vez atractivos especiales. Cabe así destacar que ofrecerán en venta las primeras producciones de un padrillo importado, de gran valor, y dos padrillos nacionales, uno de los cuales ganó nada menos que el Gran Premio Carlos Pellegrini.

Merchant Venturer, al que se hace referencia en primer término, pareciera la atracción fundamental como novedad. Su excelente campaña en Inglaterra, llegando segundo en el Derby de Epsom, le acuerda un mérito que pasa lo común. Esta tarde, justamente, el haras Malal Hué, al cual pertenece esta semental de porvenir, ofrecerá en venta sus primeros hijos.

También mañana, y en otras fechas próximas, serán vendidos hijos de El Centauro, un ejemplar que por la impresión que causó en las pistas ha provocado expectativa con respecto a su descendencia, que por lo demás es esperada.

El haras Los Prados incluye entre sus piezas la novedad que significan los hijos de Hawaiano, de gran pedigree materno, excelente físico y el mejor de los hijos de Hyphen que corrió en nuestro medio.

Cuánto costaron

De los trece potrillos anotados en el Gran Premio Nacional, once desfilaron por el ring de ventas, y de ellos, los dos más costosos fueron Snow Glass y Harmattan, por los que se pagó cinco millones de pesos cuando les tocó rematarse.

El más barato resultó Suponte, que costó 900.000 pesos. Veamos la lista de tales productos, por orden de precios:

Potrillos	Padre	Haras	Precio en $
Harmattan	Court Harwell	Comalal	5.000.000
Snow Glass	Snow Cat	Don Santiago	5.000.000
Mondragón	Tirreno	El Tala	3.800.000
Velvet Grass	Grass Court	Puci	3.700.000
Lostaló	Lacydon	Don Yayo	3.000.000
Cerro Moro	Right of Way	Ojo de Agua	2.000.000
Figonero	Idle Hour	Argentino	1.800.000
Tackle	Tahoe	El Paraíso	1.800.000
Bonpa	Bonin	Don Santiago	1.350.000
Pascal	The Rabbi	Las Ortigas	1.000.000
Suponte	Pince d'Or	La Florida	900.000
Prescot	Fresh Air	Don Yayo	Reservado
Indian Chief	Fronto	El Turf	Reservado

Fueron muchas las veces que ganaron el Gran Premio Nacional productos reservados por sus propios criadores. Tuvieron auge los éxitos del Don Gonzalo (Cordon Rouge, Américo, Floreal, Saint Emilion y Gaulois), los de la Petite Ecurie (Espirita y San Jorge, no Old Man que fue comprado), el Iceache (As de Espadas y Saavedra) y J. C. (Bermejo y Lacio). También Fanfurriña, del haras Trujui, era reservada lo mismo que Támesis, ganador empatado en 1932 con los colores del stud Amistal, que era hasta ayer el último ganador del Derby Argentino con los colores de su criador.

Vaguely Noble ganó el Arco de Triunfo

PARIS, 6 (AFP). — El pura sangre británico Vaguely Noble, hijo de Vienna y Noble Lassie por Nearco, ganó por tres largos en el hipódromo de Longchamp la carrera por el premio Arco de Triunfo, justificando su condición de favorito.

Los caballos Sir Ivor (Sir Gaylard y Attica), irlandés, y Carmarthen (Devon y Kuwait), francés, obtuvieron, respectivamente, el segundo y el tercer puesto en esta célebre prueba europea, que desde 1920 constituye un acontecimiento deportivo nacional en Francia y un título de gloria para la sociedad que alienta el mejoramiento de la raza caballar.

Vaguely Noble, que fue conducido por el jockey inglés W. Williamson y es entrenado en Chantilly por Etienne Pollet. Justificó ampliamente la confianza de su feliz propietario, el médico norteamericano R. Franklin.

El flamante ganador del premio Arco de Triunfo fue comprado a comienzos de 1968, cuando sólo contaba dos años de edad y nunca había corrido; el citado facultativo lo pagó 1.800.000 francos (126 millones de pesos argentinos).

Un éxito de público

El premio Arco de Triunfo, impacientemente esperado por los entusiastas del turf, constituyó un considerable éxito de público. Desde las 14 (hora local) los espectadores debieron esperar más de media hora en las calles adyacentes al bosque de Boulogne antes de poder entrar en el hipódromo.

Entre los asistentes se advirtió la presencia de las elegantes parisienses que lucían la moda de otoño de los modistas más cotizados: La Begún, viuda del Aga Khan; María Callas, y Elizabeth Taylor, acompañada por su esposo, Richard Burton.

Expresiones de Elizabeth Taylor

La carrera se destacó por su absoluta regularidad. Luther, caballo del barón de Rothschild, y la potranca Rosediere ganaron la delantera hasta entrar en la última recta. En ese momento, Vaguely Noble efectuó una poderosa atropellada y tomó ventaja con facilidad, seguido a tres largos por el campeón británico Sir Ivor y, más lejos, por el caballo francés Carmarthen.

Después de la carrera, tanto el propietario como el entrenador de Vaguely Noble fueron efusivamente felicitados.

Elizabeth Taylor, que había apostado por Luther, exclamó sin perder la sonrisa: "Fue una lucha apasionante, casi excitante. Hasta los 300 metros de la llegada mi favorito iba ganando, pero Vaguely Noble resultó el más fuerte".

Probable destino: el haras

Según dijeron los propietarios del primero y segundo, es probable que ambos productos sean destinados ahora al haras.

El doctor Robert Franklin, cuya esposa no estuvo presente para contemplar cómo su caballo cruzaba la meta en triunfo, dijo: "Es el mejor caballo de carrera del mundo, y es probable que ahora lo enviemos al haras, en Irlanda".

Guest dijo que todavía no tenía planes definidos para el futuro de Sir Ivor. No obstante, agregó: "Pienso que ustedes pueden decir que estará en el haras, en Irlanda, la próxima temporada".

En la prueba principal uruguaya ganó Paysandú

MONTEVIDEO, 6 (Esp.). — El Jockey Club de Montevideo agasajó al deportista, criador y ex dirigente doctor Constante Roque Turturiello, cuyo nombre se le impuso a la prueba central de la reunión de Maroñas, con cien mil pesos al ganador.

La reunión careció de muchos atractivos y se hizo con la irregularidad que significa un acentuado atraso, que después del clásico alcanzaba ya a los cuarenta minutos.

De los siete anotados en la prueba central se produjo sólo la ausencia de Ancient Red, cuyos propietarios prefirieron hacerlo competir en el hipódromo de San José por un premio de 130.000 pesos, que correspondió a Desconocido, otro caballo marroñense.

Con esa sola ausencia quedaron seis competidores, que en la práctica fueron cinco, debido a la mala largada de La Caudilla.

Venció Paysandú, hijo de Pacific Union y Quiéreme Mucho, cotizado favorito y que con la conducción de L. Gallegos se impuso de punta a punta en 1 minuto 13 segundos.

Segundo, por ventaja mínima, fue El Dorado, que vino corriendo en cuarto lugar y atropelló peligrosamente en el derecho para dejar tercero a cuatro cuerpos a Sofanor, seguido de Angelín. Negro Angel y La Caudilla, en ese orden.

Carreras Resultados de Maroñas

Los resultados

1a. carrera — 1300 metros

Premio ANTONY

1o., **Presidente**, 3 a., 55 kg., Pacific Union y Evernive, cab. Glougau (E. Gómez), $ 4,90; 2o., Durango; 3o., Comal. 1 cpo., 3 cpos.. 1m.21s. Cuidador: F. Gómez.

2a. carrera — 1300 metros

Premio MAQUELON

1a., **Calcomanía**, 3 a., 56 kg., Calvados y Pan América, cab. El Espinero (E. Rivero), $ 2,80 y 2,20; 2a., Borgoña, $ 3,30; 3a., Vencedora; 4a., Lavanda. N.P.: Eddita, New Village y Rosaura. Vs. cpos., ½ cpo. 1m.21s.4|5. Cuidador: Alberto Milia.

3a. carrera — 1500 metros

Premio ESCUDERO

1o., **Negruzco**, 5 a., 54 kg., Yalosé y Negrada, cab. Verdún (W. Báez), $ 8.— y 3,50; 2o., Azcuénaga, $ 2,60; 3o., Mano Negra; 4o., Prestige. N.P.: Redondeado, Soy Mariano y Fascina. Vs. cpos., 3 cpos., 2m.3s.4|5. Cuidador: R. F. Albanece.

7a. carrera — 1900 metros

Premio SOCIEDAD DE PROPIETARIOS DE ROSARIO

(Cuarta eliminatoria).

1o., **Bulón**, 3 a., 57 kg., Bozambo y Bebita, cab. Terlio, Rosario (R. Iglesias), $ 4,20; ap. comb., 1-6, $ 8,60; 2o., Sijú; 3o., Sideralino; 4o., Cadacual. N.P.: Atenista, Rib, Siligrill y Lalka. Vs. cpos., 3 cpos., 2m.4s. Cuidador: F. A. Tavella.

La atropellada de El Dorado no fue suficiente

4a. carrera — 1400 metros

Premio CUARAI

1o., **Aborigen**, 8 a., 54 kg., Tártaro y Abbe Lane cab. Ojos Verdes (J. Firpo), $ 5,30; 2o., Aguerrido; 3o., Don Fulano; 4o., Rimero. N.P.: Tanguaya. ½ cbza., ¾ cpo., 1m.26s.4|5. Cuidador: R. Ramos.

5a. carrera — 1200 metros

Premio CONSTANTE R. TURTURIELLO (Clásico)

1o., **Paysandú**, 3 a., 56 kg., Pacific Union y Quiéreme Mucho, cab. J. M. Ferro (L. Gallegos), $ 3,10 y 2,20; 2o., El Dorado, $ 3,80; 3o., Sofanor; 4o., Angelín. N.P.: Negro Angel y La Caudilla. Ventaja mínima, 4 cpos., 1m.13s. Cuidador: J. Ferro.

6a. carrera — 1300 metros

Premio AIZE

1a., **Artera**, 4 a., 55 kg., Armillita y Costeña, cab. Fortaleza (T. Nuttes), $ 9.— y 4,10; 2a., Zealand, $ 4,60; 3a., India Buena; 4a., Aldabita. N.P.: Chula Park, Extraña, Humita y Keca. 2½ cpos., 2½ cpos., 1m. 20s.1|5. Cuidador: R. Crespi.

7a. carrera — 1400 metros

Premio ABISMO

1a., **Mi Conquista**, 4 a., 53 kg., Mi Tocayo y Candombe, cab. María Cecilia (H. Castro), $ 5,20 y 2,80; 2a., Llamarada, $ 4,10; 3a., Hansa, $ 2,70; 4a., Al Viento. N.P.: Barloa, Rondadora, Lola Puñales, Condesita y Gabela. 2½ cpos., pczo., 1m.26s. Cuidador: J. Ferrarós.

8a. carrera — 1800 metros

Premio MADI

1o., **Marcelino**, 4 a., 52 kg., Pentapolín y Mariula, cab. Ipiranga (J. Firpo), $ 7,90 y 3,70; 2o., Recaudo, $ 2,60; 3o., Sinfín; 4o., Jefe Macho. N.P.: Mondesir, Boleto, Ahorro y Retoño. 1½ cpo., 1 cpo., 1m.50s.3|5. Cuidador: J. Ferrarós.

Prince Sao batió a Sir Ivor en el Prix Delamarre

PARIS, 6 (AP). — Prince Sao, tres años hijo de Prince Taj y Saona, ésta por Eblé, propiedad de Constantin P. Goulandris, superó por medio cuerpo a Sir Ivor (Sir Gaylord y Attica) en el Prix Henry Delamarre, corrido en el hipódromo de Longchamp sobre 2200 metros.

La prueba, dotada de 295.000 francos en premios (20.650.000 pesos), reunió a los mejores ejemplares de tres años de Europa.

Prince Sao, conducido por el jockey Freddie Head, contuvo en el final la impetuosa atropellada de Sir Ivor, el cual fue dirigido por el campeón Lester Piggott. Tercero, a dos cuerpos, finalizó Le Saint.

El tiempo empleado por Prince Sao fue de 2m34s4|5, y abonó 12,90 francos a ganador y 3 a placé.

Las eliminatorias del interprovincial

SANTA FE. — En la reunión desarrollada en el hipódromo de Las Flores se efectuaron las cuatro eliminatorias para el Gran Premio Interprovincial Comisión Nacional de Hipódromos, el cual se efectuará en este mismo escenario el sábado próximo. A pesar del mal tiempo, fue crecida la cantidad de aficionados que concurrieron al hipódromo.

Las cuatro pruebas se realizaron sobre pista pesada, y en una de ellas, la segunda, se registró un empate entre dos ejemplares procedentes de Rosario: Fomentado y Hay Loca.

Maruyo impresionó bien

De todos los vencedores el que mejor impresionó fue Maruyo, un hijo de Jornal y Manega, que realizó su campaña en el circo de Guayleguaychú Maruyo se impuso por dilatado margen y empleó el mejor tiempo para los 1900 metros, que fue de 2m. 3s. 4/5.

En los otros dos encuentros triunfaron Infiernillo, representante del turf local, y Bulón, procedente de Rosario.

Según la reglamentación de esta importante competencia anual quedaron clasificados para el Gran Premio del sábado, los ejemplares que se ubicaron en las tres primeras posiciones de cada eliminatoria —el empate será considerado especialmente—, y como suplentes el cuarto clasificado, y el quinto solamente de la primera y segunda.

Los resultados de las cuatro eliminatorias, son éstos:

4a. carrera — 1900 metros

Pr. FEDERACION ARGENTINA DE TRABAJADORES DEL TURF
(Primera eliminatoria)

1o., **Infernillo**, 3 a., 57 kg., Presidium e Impy, cab. Las 5 A., Santa Fe (A. Sánchez), pesos 4,40; ap. comb. 1-3, $ 6,10; 2o., Dulcineo; 3o., Hay Bulla; 4o., Indirecto. N.P.: Extranjero, Ibiri, Indirecto, Mario Veglio, Pavio y Sol Lógico. 1 cpo., vs. cpos., 2m.4s. Cuidador: J. A. Ferreyra.

5a. carrera — 1900 metros

Premio SOCIEDAD DE PROPIETARIOS DE CORDOBA

(Segunda eliminatoria)

1o., **Fomentado**, 3 a., 57 kg., Fomento y Vizcondesa, cab. Piolín, Rosario (H. Libré), $ 3,20; 1o., **Hay Loca**, 3 a., 54 kg., Hay Humo y Loca Esperanza, cab. Peca, Rosario (A. Barattucci), $ 2,60; ap. comb., 3-6, $ 5,70; 3o., Chapetón; 4o., Vocejón. N. P.: Cruzeiro, Chabirón, Divine Right, Reflexionemos y Sorcier. Puesta, vs. cpos., 2m.58.1/5. Cuidador de Fomentado: E. Ferragutti; de Hay Loca: M. Ciriza.

6a. carrera — 1900 metros

Pr. ASOCIACION GREMIAL Y PROFESIONALES DEL TURF
(Tercera eliminatoria)

1o., **Maruyo**, 3 a., 57 kg., Jornal y Manega, cab. Don Marcos, Gualeguaychú

Superioridad de Colón

Jugó mejor que el improvisado conjunto rival

Colón 3 y. Estudiantes 0

LA PLATA. — Jugado en Estudiantes.

Arbitro: Luis Pedro Spinetto.

Colón: J. A. Drago; E. J. Jáuregui, J. V. Lezcano, J. O. Sanitá y A. L. Mareque (capitán); A. P. Tardivo y C. A. Colman; Orlando Medina, A. A. Balbuena, J. Ceballos y Alejo Medina (J. Correa). Guardavalla suplente, R. A. Pivetta. Director técnico, Alejandro Galán "Jim Lopes".

Estudiantes de La Plata: G. M. Flores (J. A. Oleynicky), R. H. Forteis, H. Spadaro, E. J. Barale (capitán) y R. A. Fucceneco; E. N. Cremasco y R. Pagananini; L. F. Lavezzi, J. A. Taverna, R. Orife y L. C. Zibecchio. Director técnico, Osvaldo Zubeldía.

Primer tiempo: 37 minutos, Tardivo (C).

Segundo tiempo: 12 minutos, Correa (C), y 24, Colman (C).

Recaudación: 955.360 pesos.

* * *

Mejor comienzo de Estudiantes, que bien apoyado en la seguridad de Spadaro y la ubicuidad de Cremasco llevó cierta desorientación en el sector medio de Colón. Los visitantes, en terreno pesado y resbaladizo por el centro, trataron de explotar el contraataque; a los 9 minutos un tiro libre de A. Medina obligó a premioso y corto puñetazo de Flores, y su débil rechazo lo cabeceó Ceballo a las manos del guardavalla. A los 18 minutos fue Estudiantes quien estuvo cerca de la conquista: un corner cerrado de Zibecchi lo desvió Lavezzi al centro donde la demora de Spadaro, bien colocado, fue aprovechada por Sanitá para alejar.

Dentro de ese nivel equilibrado Colón abrió el marcador. A los 37 minutos Fucceneco cometió foul a Jáuregui; A. Medina ejecutó un centro corto y cerrado, Flores apenas desvió y **Tardivo**, mezclado entre varios jugadores, con un cabezazo a la derecha, a media altura, venció la valla.

Al comenzar el segundo tiempo Correa reemplazó a A. A. Medina y a los 11 minutos salió lesionado Flores, quien fue sustituido por Oleynicky. A los 12 minutos, jugando mejor Colón, Balbuena eludió hábilmente a Barale y colocó un centro a media altura que el guardavalla no interceptó; ello facilitó la entrada de **Correa**, quien

Entre Spadaro y Gabriel Flores rechazan un centro sobre el área de Estudiantes

con cabezazo sobre el poste marcó el segundo gol.

Estudiantes, con graves fallas en Barale y Fucceneco y un medio campo sin aptitudes, acusó marcada desorientación, mientras que los visitantes jugaron con tranquilidad y habilidad; consecuencia de ello a los 24 minutos, ante un rechazo corto de Barale, **Colman**, fuera del área, empalmó un remate bombeado que entró por un ángulo alto ante la impotencia de Oleynicky, excesivamente adelantado.

Con un desnivel pronunciado en favor de Colón, los jóvenes valores de Estudiantes buscaron con ahinco descontar la diferencia y estuvieron a punto de lograrlo a los 30 minutos, cuando Orife, frente a la valla desguarnecida, fue depojado por Mareque, y a los 37 minutos, en que un violento remate de Cremasco se estrelló en el travesaño y se perdió en fuera de juego.

Rechaza Drago no obstante la carga de Fucceneco

Deseo

Un lector, R. B. Mason, residente en Dringhouses, York, Inglaterra, escribió lo siguiente a LA NACION: "Espero que ustedes no harán comentarios sensacionalistas para el público británico en general, respecto del próximo match entre Manchester United y Estudiantes. Este jugó un buen partido y mereció la victoria. Su conducta fue, en modo alguno, exenta de culpa, pero tampoco resultó tan mala como lo manifestaron los cronistas ingleses, mientras que Manchester United fue más bien rudo. El fútbol latino e inglés son de estilo diferente y ellos (los cronistas) deben aprender a aceptar estas diferencias sin escandalizarse. Deseo que Estudiantes haga un feliz viaje a Inglaterra y un buen match aunque, por supuesto, espero que Manchester gane".

El partido de Tucumán terminó con un empate

San Martín (Tucumán) 0 versus Independiente Rivadavia 0

SAN MIGUEL DEL TUCUMAN. — Jugado en San Martín.

Arbitro: Arturo Ithurralde.

San Martín: J. J. Ponce; R. Rodríguez (F. Lizondo), M. Flasco, J. Arias y C. Salomón; Héctor Corbalán, Segundo Corbalán (capitán) y J. Meija; J. A. Del Prado, V. H. Safe y J. Ferreyra. Guardavalla suplente, M. A. Mansilla. Director técnico, Juan Carlos Carol.

Independiente Rivadavia (Mendoza): J. S. Filizzola; N. H. Yacomo, M. A. Guzmán, E. R. Acosta y A. S. Vergara; C. R. Villarroel y L. Cortez (capitán); M. C. Herrera, O. J. Lamelza, J. A. Cabral y R. A. Albornoz. Guardavalla suplente, J. A. Benavente. Director técnico, Pedro Sará.

Recaudación: 1.345.700 pesos.

* * *

San Martín mostró mejor predisposición ofensiva desde el comienzo, merced al dominio del medio campo que ejerció por el buen desempeño de Héctor Corbalán, principal gestor de los avances de su equipo.

Independiente Rivadavia adoptó una posición defensiva para intentar llegar a las últimas posiciones adversarias mediante profundos contraataques y por ello, con menos avances, creó iguales situaciones de riesgo para la valla de Ponce.

En el segundo tiempo se mantuvieron esas características hasta promediar la etapa, pero luego el juego decayó por el cansancio de los futbolistas y las pocas situaciones de riesgo producidas hasta entonces dieron paso a un accionar anodino, que impidió que el score fuera abierto.

B. Cornejo ganó la categoría scratch

En el San Isidro Golf Club se jugaron las dos últimas vueltas de 18 hoyos del torneo a 72 para aficionados por el gran premio de esa institución y Benjamín Cornejo, que comenzó los últimos 18 con tres golpes de desventaja con respecto a A. Durañona Frías, y uno con Hernán Fernández, se impuso en la categoría scratch y empató con F. P. Calise en la de 9 de ventaja. Por no ser acumulables los premios obtuvo Calise el de esta última categoría.

Carlos Prati y Roberto Bejar fueron los vencedores en las otras dos categorías.

La clasificación final es la siguiente:

Scratch

B. Cornejo ... 149 36 41 37 35 298
H. Hernández . 150 38 37 38 38 301
A. Durañona Frías 147 39 37 38 41 302
J. Ponzio 150 41 38 36 39 304

Hasta 9 de ventaja

B. Cornejo 149 36 41 37 35 298 12 286
F. P. Calise 148 39 38 41 40 306 20 286
A. Durañona Frías 147 39 37 38 41 302 12 290
R. Civitarese 155 43 37 35 39 309 16 293

Logró el premio Francisco P. Calise, por no ser acumulables las recompensas.

De 10 a 15

C. Prati . 178 43 45 41 42 349 60 289
J. Favario 162 48 44 41 43 338 48 290
D. Castro . 170 42 42 42 40 338 40 298

De 16 a 22

R. Bejar . 181 44 50 49 48 372 68 304
C. A. Mier 188 49 45 50 45 377 68 309

Benjamín Cornejo

Deportivo General Mitre

Premio Calvet

Hasta 9 de ventaja

D. Cotarello y A. Chinquini 33 35 68 6 62
C. A. Nicolosi y R. Mancini 34 33 67 3 64

De 16 a 22

C. A. Baccari y C. A. González 40 37 77 11 66
D. Martínez y P. Nápoles 37 38 75 8 67
H. Varela y S. Coltellini 41 36 77 10 67
M. Medina y H. Santiago 41 37 78 11 67

Approaching: Hasta 9, A. Mosquera, a 70 centímetros; de 10 a 15; M. D'Angelis, 1,95 metros; de 16 a 22; J. Lenti, 3,15 metros.

Driving: Hasta 9, R. Mancini, 280 yardas; de 10 a 15; L. Abenante, 272 yardas; de 16 a 22, H. Dupuy, 270 yardas.

Jockey Club

Copa Carlos Pellegrini

Campeonato del Club, cuartos de final: A. J. Vercelli a M. de la Serna por 5 y 3; J. L. Fourcade a G. E. Leguizamón por 4 y 2; H. Berthé a E. Zemborain, por w.o.; y H. F. Bonadeo a H. Lanfranco por 2 y 1.

Semifinales: Vercelli a Fourcade por 7 y 6, y Berthé a Bonadeo, en el 20.

Golf Club Argentino

Trofeo T. T. Watson

Cuartos de final: L. A. Obarrio (h.) y C. M. Nielsen a S. L. Aráuz y S. Cardona por 3 y 2; N. Ocampo y O. Otero Monsegur a M. A. Paz y J. C. Aráuz por 6 y 4; a Menéndez Behety y H. Sylas Monsegur a J. Aguirre Ocampo y M. Aguirre, por 4 y 3; y E. de Bary y A. Mihanovich a M. J. Campos Carlés y J. M. Viller por 2 arriba.

Hindú Club

Campeonato de socios (Clasificación)

G. Ehrman 36 38 74
R. Benito (h.) 38 37 75
R. Suárez 39 37 76
G. Rosas 38 38 76

Premio con ventaja

A. Briozzo 40 37 77 9 68
J. Delucchi 41 43 84 16 68
J. Grimberg 46 40 86 15 71

Olivos Golf Club

Copa Sunshine (Clasificación)

R. Elizalde y J. A. Nicholson 41 40 81 13 68
E. Benedit y C. Atkinson 40 41 81 11 70
R. Romer y W. Ardizone 42 41 83 12 71

Gran Premio General San Martín: Los días 15 y 16 del actual, se efectuará el premio indicado, que fuera suspendido oportunamente, a 54 hoyos para damas, abierto, en las tres clásicas categorías, con puntaje para el ranking. Las inscripciones se recibirán en Reconquista 348 y en el Club.

Ituzaingó Golf Club

Premio San Francisco, socios

O. Zárate 40 42 82 9 73
H. Agüero 46 43 89 12 77

San Andrés Golf Club

Torneo Mensual, socios

L. Duhau 36 37 73 1 72
A. Bracuto Faré 47 44 91 19 72

Se impuso por desempate automático Bracuto Faré.

Copa Francia

F. J. Vallejos y E. Costa 32 34 66
C. Márquez y P. Porto .. 33 34 67

Club Universitario

Campeonato de socios (clasificación, últimos 18)

E. Gorleri 80 36 41 157
J. J. Ferriere 79 39 39 157
G. Rodríguez Alvarez . 82 37 40 159

Con handicap

L. Orsay 88 48 44 180 34 146
J. C. Récagno . 98 46 46 190 42 148
M. Martín 88 42 44 174 22 152

Hurlingham Club

Campeonato de socios
Hasta 9 de ventaja

Semifinales: C. Bracht a C. A. Lanusse, por 4 y 3, y R. F. Zemborain a V. Zemborain, por 1 arriba.

De 10 a 22

Semifinales: W. R. Edbrooke a G. Antonini, por 5 y 4, y M. A. Emery a J. Barrios, por 7 y 5.

Torneo para socios

N. Ulivi 41 42 83 14 69
A. Cavanagh 40 41 81 8 73

Ranelagh Golf Club

Premio La Dolce Vita

Sra. N. V. I. de Mon, A. Luciani, J. C. Torelli y Sra. S. M. de Texier ... 29 30 59
Sras. E. L. de Zayas y H. V. de López, J. Zayas y J. López 30 31 61

Gran Premio Ranelagh

Desempate categoría hasta 15

Marta Lagazzio ... 45 45 90 15 75
María J. Berutti .. 41 42 83 7 76

J. Robert es campeón mundial de motocross

VIENA, 6 (AFP). — Un doble éxito consiguió el motociclista belga Joel Robert, pues ganó la competencia de motocross de 250 cc. realizada en Launsdorf y con ello resultó campeón mundial de la especialidad.

La prueba fue dividida en dos series y los resultados fueron:

Primera serie: 1o., Robert (Bélgica) 45m.16s.; 2o., Hallman (Suecia) 45m.47s.4 y 3o., Geobers (Bélgica) 45m.48s.2.

Segunda serie: 1o., Robert, 45m58s; 2o., Wirtz (Bélgica) 46m. 14s.2 y 3o., Konecny (Checoslovaquia) 46m.15s.4. La clasificación del campeonato del mundo fue: 1o., Joel Roberts, 60 puntos; 2o., Torsten Hallman, 52; 3o., Silvain Geboers, 36 y 4o., Karel Konecny, 29.

Con Paraguay

ASUNCION, 6 (AFP). Los seleccionados de fútbol de Paraguay y la Argentina se medirán en Buenos Aires el 17 de diciembre próximo y la Liga Paraguaya tiene en estudio la formación de su equipo para ese compromiso.

En cambio, sobre el partido anunciado por la Confederación Brasileña entre Paraguay y Brasil, el 13 de noviembre, en Curitiba, no se sabe nada aquí.

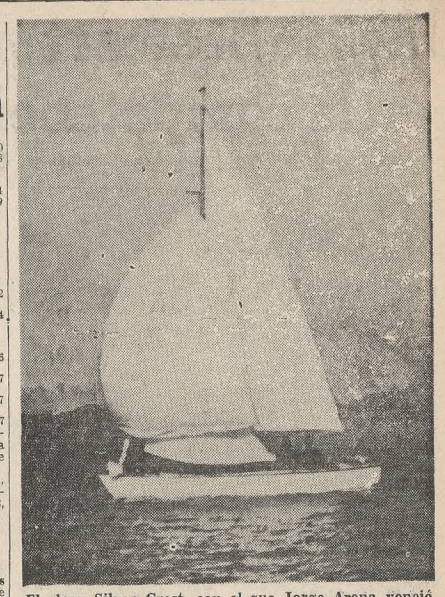

El sloop Silver Crest, con el que Jorge Arena venció en la travesía para navegantes solitarios

Jorge Arena ganó la regata de solitarios

El fin de semana no fue propicio para la práctica del yachting a vela, ya que anteayer el fuerte viento del Sudeste, de 50 kilómetros horarios, marea en creciente e intensa marejada obligaron a suspender las regatas para clases de orza que habían organizado distintos clubs náuticos.

Empero, se efectuaron las competencias para la clase Dragón por el Torneo de Primavera del Yacht Club Argentino y una sola regata de la clase Grumete por el premio Comodoro Lacaze, que había preparado el Club Universitario.

También a las 23.50 comenzó la original prueba para solitarios, que organizó el Náutico Olivos, hasta la costa uruguaya. Ayer una intensa niebla hizo imposible realizar las pruebas anunciadas.

Adversas condiciones

Catorce yates se inscribieron en la regata para navegantes solitarios por el premio Mieres Náutica, divididos en fórmula Cruising Club of America, serie E, de yates hasta 38 pies de eslora total, y clases Grumete, Classic 22 y Río de la Plata.

Fuerte viento del Sudeste de 35 kilómetros, con rachas de 40, y regular marejada provocaron numerosas averías en los yates que se aprestaban a salir y sólo seis se dirigieron a la línea de partida, ubicada en el Km. 9,8 del canal costero.

Pero el viento volvió a soplar con mayor intensidad, lo que provocó averías en el velamen del Baruyo y Cruz del Sur; sufrió daños el timón del Embotti, un monotipo Classic 22, y un clase Grumete rompió los obenques de babor.

De esta forma, quedó sensiblemente disminuida la participación de solitarios y sólo partieron Jorge Arena, con Silver Crest, y Rodolfo Fernández, con Martín Fierro, ambos de la fórmula del Cruising.

Los yates tuvieron que virar la baliza Piedra Diamante, marca ubicada frente a Colonia (R.O.U.) y realizar un trayecto de 54 millas. La niebla hizo caer en forma notable el viento y el timonel del Silver Crest, viró baliza Diamante a las 10.30 de ayer y una hora después lo hizo Fernández.

La intensa niebla no fue obstáculo para que Arena demostrara sus notables condiciones de navegante y cruzó la línea final a las 17h.22m.45s., adjudicándose la Cinta Azul al barco que llegue primero en tiempo real y el trofeo Mieres Náutica por ganar su serie. Tres horas después arribó Fernández, con Martín Fierro.

Yacht Club Argentino

Cuatro yates partieron desde frente a la Dársena Norte, en la quinta regata por el torneo de Primavera, que organizó el Yacht Club Argentino para la clase Dragón.

Jorge Salas Chaves, con Karín, y Juan Carlos Schenone, con Chasquido, se alternaron en la vanguardia durante la primera mitad del recorrido y finalmente desertó este último por averías al levantarse la cubierta a raíz del esfuerzo realizado por el punto de escota de la vela genoa. Carlos Prelooker abandonó al romper el mástil de su yate Dusty y también quedó fuera de regata Juan Zúccoli, con Chajá, por averías en el velamen. Salas Chaves, el quedar solo en regata —holgadamente puntero—, decidió abandonar. De esta forma, finalizó el certamen para esta clase, con la siguiente puntuación: 1o., J. Salas Chaves, 0 puntos en contra; 2o., Juan Carlos Schenone, 12; 3o., J. Zúccoli, 22.8, y 4o., C. Prelooker, 32 puntos en contra.

Premio Comodoro Lacaze

En la primera prueba por el premio Comodoro Lacaze, no partieron cinco de los ocho inscriptos, abandonó uno y sólo terminaron dos en este orden: 1o., Jorge González, Aleluya, 2h.1m.15s. y 2o., Bernardo Alderete, Caribou, 2h.5m.45s. Ayer no se realizaron las dos pruebas anunciadas.

Copa

Mañana viajará a Europa el presidente de Racing, Sr. Santiago Saccol, quien entregará la copa Europea-Sudamericana, obtenida por la entidad del año último, al ganador de la final entre Manchester United y Estudiantes de La Plata.

En Mercedes el Club Jaque Mate ganó un concurso

El Club Jaque Mate se adjudicó el torneo triangular de ajedrez organizado por el Club del Progreso de la ciudad bonaerense de Mercedes. Los equipos que estuvieron constituídos por diez jugadores y la posición final fue ésta: Jaque Mate, 15½ puntos; Club del Progreso, 7½, y Brown de Adrogué, 7.

Representaron a los vencedores Schweber, Anelli, Colman Lerner, Pasiuk, Melamedoff, Duffy, Robledo, Giúntoli, Bejo, Avakian y Kucharsky.

Torneo intercolegial

En la primera rueda del torneo intercolegial de ajedrez que organiza la Administración Nacional de Educación Física, Deportes y Recreación, se registraron estos resultados:

Colegio Nacional Buenos Aires 3 v. Escuela Nacional de Comercio Nº 5 José de San Martín 1, Colegio Nacional Nº 9 Justo José de Urquiza 2 v. Escuela Normal Próspero Alemandri, de Avellaneda 2, Liceo Militar General San Martín 2 v. Colegio Nacional Nº 7 Juan Martín de Pueyrredón 2 y Escuela Nacional de Educación Técnica Nº 28 4 v. Colegio Nacional Nº 3 Mariano Moreno 0.

Una nueva victoria logró Real Madrid

MADRID, 6 (AFP). — Un nuevo éxito conquistó Real de Madrid, esta vez frente a Atlético de Bilbao por 1 a 0, y encabeza invicto el certamen español de fútbol al término de la cuarta jornada. Esta fue la victoria más trabajosa de Real, en cuya delantera reapareció luego de una prolongada ausencia el centrodelantero Grosso. El gol del triunfo lo marcó Amancio a los 3 minutos.

El otro team madrileño, Atlético obtuvo su primer triunfo en el torneo ante el modesto equipo de Granada. El resultado fue de 1 a 0 y el único tanto lo consiguió Irureta a los 23 minutos del segundo tiempo. Este triunfo de ninguna manera significó una rehabilitación, pues Granada jugó parte de la primera etapa y toda la segunda con diez hombres y así y todo Atlético apenas pudo marcarle un gol.

Por su parte, Málaga perdió el invicto ante Sabadell, por 2 a 1, el extremo derecho Pujol fue el goleador de los vencedores, y Miguelichi de Málaga.

Igual suerte corrió Elche, pues perdió su invicto ante Valencia en el estadio de Mestalla, el score fue 1 a 0 y el tanto del triunfo lo marcó el delantero brasileño Waldo a los 30 minutos del segundo período. En este match, el guardavalla Araquistain, de Elche, detuvo un penal ejecutado por el entrenala Claramunt.

Real Sociedad, en su cancha, consiguió a su vez el primer triunfo en el certamen al batir por 2 a 1 a Zaragoza y, además, se mantiene invicto; Arzac y Urteaga convirtieron los goles de Real Sociedad y José Tejedor el de Zargoza.

Las palmas sumó una nueva victoria por 2 a 1 ante La Coruña y escolta a un punto a Real Madrid.

Los resultados fueron éstos: Valencia 1 v. Elche 0, Real Madrid 1 v. Atlético de Bilbao 0, Atlético de Madrid 1 v. Granada 0, Córdoba 5 v. Español 0, Real Sociedad 2 v. Zaragoza 1, Sabadell 2 v. Málaga 1, Barcelona 1 v. Pontevedra 0 y Las Palmas 2 v. La Coruña 1.

Las posiciones: Real Madrid, 8 puntos; Las Palmas, 7; Sabadell, 6; Real Sociedad, Málaga y Elche, 5; Pontevedra y Valencia, 4; Atlético de Bilbao, Córdoba y Atlético de Madrid, 3; Zaragoza y Español, 2; Granada, 1, y La Coruña, sin puntos.

Waldo

Saber esperar

Colón aprovechó debidamente la ventaja que le proporcionó la improvisada formación de Estudiantes, especialmente cuando con experiencia superó la labor del primer tiempo, en que el encuentro fue equilibrado. En ese lapso, los locales dominaron más el campo, favorecidos porque Tardivo retrogradó líneas, mientras O. Medina y Colman fueron quebrados en el sector medio por los aciertos de Cremasco, bien acompañado por Forteis y Spadaro. Colón, sin embargo, no se ofuscó y esperó su oportunidad, y aunque avanzó menos llegó con más claridad que los fordwards rivales, aprovechando debilidades del guardavalla Flores, Barale y Fucceneco.

El primer gol señaló una diferencia que en realidad no había existido, pero produjo un vuelco fundamental.

Estudiantes perdió toda su anterior eficacia, mientras en la misma medida Colón acusó marcada superación. A la seguridad de Lezcano y Sanitá se unieron los aciertos de Colman y O. Medina, que aprovecharon las veloces escapadas de Balbuena por ambos costados, bien acompañado por Correa y Ceballo en una medida en que las conquistas llegaron por gravitación de esa mejor labor, hasta justificar, sin lugar a dudas, el marcador final en un encuentro de trámite agradable.

Brillante triunfo de Jorge Osacar en 1m80

Una jornada con un final emocionante fue la realizada en la pista cubierta del Club Hípico Argentino, en Núñez. Dos pruebas con un buen número de participantes constituyeron el programa de la tarde. Gran cantidad de público siguió el desarrollo de los dos concursos, lo que puso un marco de calor en una tarde de clima muy poco propicio.

El variado de desempates sucesivos con que cerró la reunión, alcanzó brillantes alternativas, ya que a través de cuatro desempates se llegó hasta 1m.80 de altura en las vallas.

Aunque no fueron muchos los jinetes que finalizaron la primera pasada a 1m.40 sin cometer faltas, un grupo de cinco o seis parejas se mantuvo hasta 1m.70. En esta última sólo salvaron limpiamente Jorge Osacar, con Amparado, y Hugo Arrambide, con Adagio.

En un primer intento en 1m.80, ambos jinetes tuvieron un derribo. En la siguiente vuelta, a la misma altura, Jorge Osacar pasó limpiamente, mientras Arrambide tiró el oxer colocado a la altura máxima.

Meritoria fue la labor de Osacar, quien tuvo una excelente oportunidad para hacer brillar las notables condiciones de Amparado. El poderoso tordillo no cambió su aire tranquilo de siempre, pero hizo una exhibición de potencia que unida a la decisión de su jinete dio por resultado un magnífico triunfo. Con este primer puesto Jorge Osacar se hizo acreedor al Gran Premio Fulton.

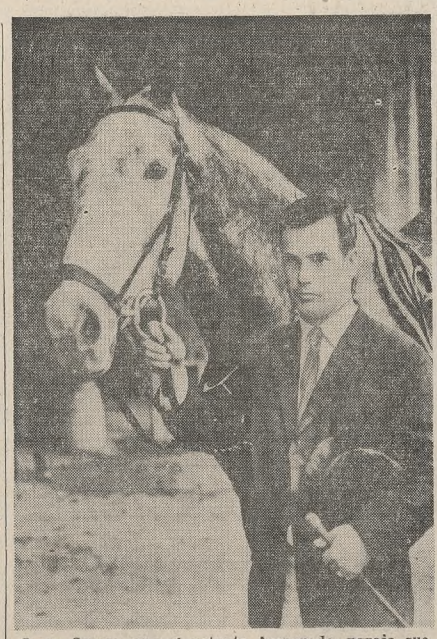

Jorge Osacar, con el potente Amparado, pareja que ganó en un excelente trabajo la prueba de desempates sucesivos, que se definió en la pasada a 1m.80

No menos destacable fue el trabajo de Arrambide. Su caballo Adagio es de condiciones físicas muy inferiores al de Osacar, pero aún así, la agilidad reemplazó a la fuerza y quizá tiró los palos del último salto porque Arrambide estaba convencido de que así sucedería. De todas maneras, fue otra tarde de victorias para este jinete, que se impuso con holgura en la prueba de novicios, con su yegua Marilin.

Los resultados

Saltos variados, jinetes A, con caballos novicios, 1m.10: 1o., Rodolfo Patelli, con Castigo; 2o., Hugo Arrambide, con Majestuoso, y 3o., Jorge Llambí, con San Patricio.

Saltos variados, jinetes A, con caballos debutantes, 1m.: 1o., Martín Mallo, con Fulton, y 2o., Gerardo Jáuregui, con Fugitivo.

Saltos variados, jinetes A, con caballos novicios, 1m.20: 1o., Hugo Arrambide, con Marilin, 0 en 23.4|5 ; 2o., Carlos Damm, con Otoño, 0 en 29.4|5, y 3o., Gerardo Jáuregui, con Marcos, 0 en 30.3|5, los tres en 1m.50.

Saltos variados, jinetes A, con caballos ganadores, 1m.40: 1o., Jorge Osacar, con Amparado, 0; 2o., Hugo M. Arrambide, con Adagio, 4, los dos en 1m.80, y 3o., empatado entre Gerardo Jáuregui, con Don Isauro, y Martín Mallo, con Yapaí, los dos con 4 en 1m.70.

En Old Trafford se hostilizó a Arsenal

MANCHESTER, Inglaterra, 6 (AP). — En principio, cayó en saco roto la exhortación de Sir Matt Busby a los partidarios de Manchester United para que guarden compostura en el próximo match con Estudiantes de La Plata el 16 del actual. Hoy, como un preanuncio del clima que puede esperarle al campeón de América, el match con Arsenal, puntero de la Liga Inglesa, estuvo en un tris de suspenderse cuando faltaba media hora. Las aparatosas caídas del irlandés George Best (en Buenos Aires fue amonestado severamente por el propio Busby) enconaron los ánimos y llovieron sobre el arquero Bob Wilson toda suerte de proyectiles, desde envases de cartón, algunos llenos, hasta monedas de un penique. El árbitro Kenneth Burns advirtió por los altavoces del estadio que, de persistir en su actitud bélica los parciales locales, suspendería definitivamente el encuentro. Serenados los ánimos, el cotejo continuó y finalizó igualado sin goles. El match fue vibrante y si bien el campeón de Europa atacó con denuedo, Arsenal exhibió un sólido medio campo y sus contraataques tuvieron un alto índice de peligrosidad.

"Tácticas provocativas"

MANCHESTER, 6 (R.). — Sir Matt Busby, en la revista semanal publicada por Manchester United, tuvo palabras de crítica contra las "tácticas provocativas" de ciertos jugadores de Estudiantes de La Plata. Pero advirtió que si se produjera algún acto de indisciplina durante el match desquite, tal hecho podría ocasionar un desastre para el campeón de Europa. "El juego de los argentinos es totalmente distinto de lo que acostumbramos a ver en Europa y no cabe duda de que, en algunos casos, esas tácticas tenían por objeto intimidar a nuestro equipo. Espero que durante el cotejo del 16 se haga lo posible por asegurar que el juego se desarrolle dentro de un verdadero espíritu deportivo".

Busby subrayó que si el árbitro debe suspender el cotejo como consecuencia de la intervención del público, o de una agresión contra cualquier jugador o dirigente visitante, Manchester United será automáticamente declarado perdedor por 3 a 0. "Aunque no estemos de acuerdo con el estilo de Estudiantes, debemos recordar que es su juego normal y aceptarlo de esta manera". Asimismo, Busby recordó las sanciones en caso de incidentes graves: éstas comportan multas y la suspensión de los jugadores por el término de hasta tres años de todas las justas deportivas organizadas por la Unión Europea de Fútbol, así como la clausura del estadio de Old Trafford para todos los encuentros que interesen a la UEFA.

REUNIONES PARA HOY

AJEDREZ

Federación Metropolitana: Campeonato juvenil, en Cangallo 1154, a las 19.

BASQUETBOL

Federación Porteña: Campeonato de segunda de ascenso, rueda semifinal, segunda fecha, AFALP v. Pueyrredón y Hacoaj v. Sporting, en Bonifacini 1050. Santos Lugares, a las 20.30 y a las 22, respectivamente; Pinocho v. Ateneo de la Juventud y Fénix v. Victoria, en Vélez Sarsfield de Martínez, Córdoba 170, Martínez, a las 20.30 y a las 22, respectivamente; Sportivo Buenos Aires v. Yapeyú y Obras Sanitarias v. Eristol, en Tucumán 3135, a las 20.30 y a las 22, respectivamente.

Preolímpicas

Entre los numerosos obsequios que serán entregados por los países participantes en los Juegos Olímpicos, se encuentra una cabeza de cebra embalsamada enviada por Uganda al Comité Olímpico Mexicano. El presidente de Taiwan, Chiang Kai Shek, remitió a su colega de México, Gustavo Díaz Ordaz, un retrato al óleo de Benito Juárez, estadista mexicano del siglo XIX.

● El brasileño Adhemar Ferreira Da Silva fue especialmente invitado por el comité organizador de los Juegos Olímpicos no sólo por las medallas doradas que obtuvo en salto triple en Helsinski, en 1952, y en Melbourne, en 1956, sino también por la actuación que tuvo durante los Juegos Panamericanos de México, en 1955, cuando conquistó al público mexicano por su simpatía y por su extraordinario registro de 16m.56, que fue record mundial y que aún hoy es considerado como un registro notable, a tal punto que permanece como record sudamericano.

● Un caso poco común se presenta en la categoría pluma de levantamiento de pesas. Japón está representado por dos hermanos. Se trata de Hinobu y Yoshiyuki Mikaye. Hinobu, de 28 años de edad, es el campeón mundial y ganó la medalla dorada en los Juegos de Tokio, en 1964. Padeció recientemente de una lesión en el hombro y duda de sus posibilidades para obtener su segunda medalla dorada. En cambio Yoshiyuki, de 22 años, considera no sólo que su hermano va a triunfar, sino que mejorará su propio record mundial de 397kg.500: Yoshiyuki es la primera oportunidad que interviene en los Juegos.

● Contrariamente a lo ocurrido en los Juegos Olímpicos anteriores, los periodistas podrán pasar el día entero dentro de la Villa Olímpica. Los organizadores se mostraron muy liberales en ese sentido, aunque limitaron el tiempo de que disponen los periodistas con los atletas. Al parecer, encararon, incluso, la creación de un título olímpico de la brevedad, que se otorgará al periodista que hable menos.

FERROCARRILES ARGENTINOS
FERROCARRIL GENERAL BELGRANO
DEPARTAMENTO ALMACENES
se llama a Licitación Pública para la provisión de:

Licitación Nº	Descripción	Apertura Día y hora	Precio Pliego
12/68 x. 4	Caños de acero y accesorios galvanizados.	4-11-68 13 hs.	1.500.—
51/68 x. 18	Máquinas agujereadoras p/ rieles.	4-11-68 14 hs.	1.500.—
17/68 x. 3	Aceros especiales.	4-11-68 15 hs.	1.500.—
48/68 x. 9	Eclisas comunes p/rieles.	4-11-68 16 hs.	2.000.—

Consulta y retiro de Pliegos en la Oficina de LICITACIONES, local Nº 35, de 13 a 17 horas, Avda. Maipú Nº 4, Capital. — LA ADMINISTRACION.

MUNCIPALIDAD DE LA MATANZA
SECRETARIA DE ECONOMIA Y HACIENDA
DIRECCION GENERAL DE RENTAS
ALMAFUERTE 3050 — SAN JUSTO
PROXIMO VENCIMIENTO
Ordenanza 5329, año 1968
ARTICULO 19
a) Alumbrado, barrido, riego, limpieza, conservación de calles y caminos.
Segundo semestre ..... 10 de Octubre
b) Derechos de inspección para la industria, comercio, auxiliares, actividades afines, publicidad y propaganda.
Pague antes del 10 de Octubre de 1968
EVITESE MAYORES RECARGOS

DIRECCION DE OBRA SOCIAL NAVAL
DISTRIBUCION DE CREDENCIALES ANUALES
Se informa a los afiliados —JUBILADOS, PENSIONISTAS Y RETIRADOS (excepto aquellos que perciben sus haberes por intermedio del CIRCULO DE OFICIALES DE MAR)—, residentes en la Capital Federal y Gran Buenos Aires, que a partir del día 7 de octubre próximo deberán retirar la credencial correspondiente al año 1969 en la Div. Afiliaciones, Av. Julio A. Roca Nº 742, 7º piso, Capital, lunes a viernes de 8 a 13 horas.

MUNICIPALIDAD DE AVELLANEDA
LICITACION PUBLICA
REPAVIMENTACION Y REMODELACION CALLE BELGRANO, DE MAIPU A ITALIA
MONTO OFICIAL ..... $ 67.945.450.—
APERTURA: 24 de octubre, a las 11 horas. (expte. 00789-S-68).
INFORMES: Oficina de Compras y Suministros, de 8 a 12 horas.
Firmado: Carlos O. Badrizzani, Intendente Municipal, Hugo F. Gondar, Secretario de Obras Públicas e Industrias.

TERRITORIO NACIONAL DE LA TIERRA DEL FUEGO, ANTARTIDA E ISLAS DEL ATLANTICO SUD
SECRETARIA DE OBRAS PUBLICAS
SE NECESITA:
ARQUITECTO o INGENIERO CIVIL o EN CONSTRUCCIONES
Con experiencia en la conducción de obras de edificación
MAESTROS MAYORES DE OBRA
Con experiencia, para desempeñarse como conductores de obra de edificación
Informes en CASA DE GOBIERNO - USHUAIA, o en CASA DE TIERRA DEL FUEGO
Avenida de Mayo 760, 5º piso (34-7223) Buenos Aires

Jackie Stewart triunfó en la competencia de F1

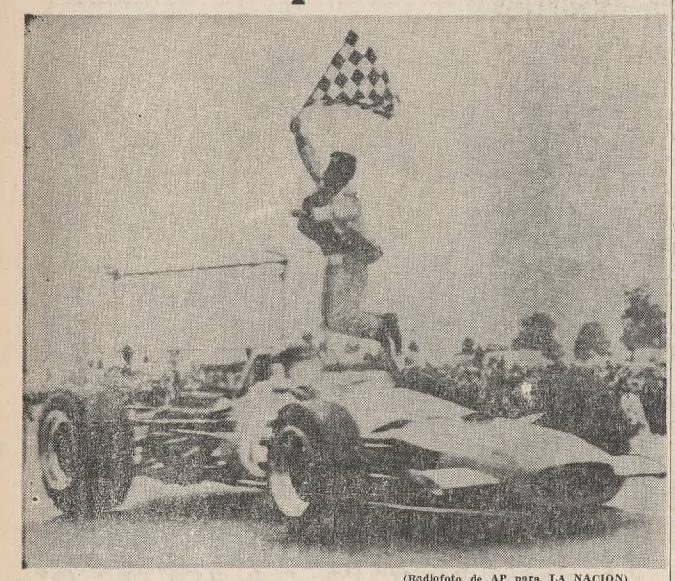

(Radiofoto de AP para LA NACION)
Jackie Stewart cruza la meta y gana el Gran Premio de los Estados Unidos

WATKINS GLEN, 6 (AP). — El escocés Jackie Stewart, con Matra Ford, se impuso en el Gran Premio de los Estados Unidos para máquinas de F-1, realizado en el circuito de Watkins Glen.

El ganador fue escoltado por el inglés Graham Hill, con un Lotus Ford, que de esa forma sumó seis puntos a su haber en las posiciones para el campeonato mundial de conductores —tiene 39—, y está en la vanguardia de ese certamen, mientras que Stewart acumuló nueve y su total de 36 lo ubicó segundo.

El neozelandés Dennis Hulme tuvo un fuera de pista cuando habían transcurrido 55 vueltas, pero ya en ese momento estaba muy rezagado como consecuencia de varias detenciones en los boxes.

Stewart batió el record de vuelta en la décima, con un promedio de 203Km.695 por hora. La marca anterior era de Graham Hill, quien lo estableció el año último con un promedio de 201Km.534 por hora.

El inglés John Surtees con Honda, se clasificó tercero, en tanto que el norteamericano Dan Gurney (Mac Laren Ford) fue cuarto; el suizo Joseph Siffert (Lotus Ford), quinto, y el neozelandés Bruce McLaren (Mac Laren Ford), sexto.

El equipo BRM perdió todas sus esperanzas cuando el último de sus coches, conducido por el mexicano Pedro Rodríguez, se detuvo con un estabilizador roto.

Stewart cubrió los 399 kilómetros de la competencia en 1h.59m.20s.3 y también batió el record para la distancia total, que estaba en poder del recordado Jim Clark. El record es ahora de 200 kilómetros por hora, contra 194 del registro anterior.

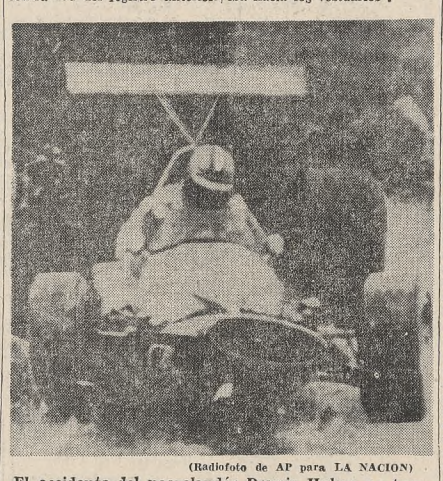

(Radiofoto de AP para LA NACION)
El accidente del neozelandés Dennis Hulme no tuvo consecuencias, pero lo dejó fuera de la carrera

RESTAURANTES
Restaurant LA CASSEROLE
Aquí encontrará las mejores especialidades francesas
Carlos Calvo 2000 - 23-3048
v14

SOLICITADA
GENI HNOS. Y CIA. S. A.
LAVALLE 2645
Comunica a Proveedores, Clientes y Amigos que el señor DANIEL MOTOLA PARDO no mantiene ninguna vinculación con nuestra empresa.

Grave incidente en el match entre Oporto y Cardiff

CARDIF (Gales), 6 (R.). — Los graves incidentes registrados en un partido del torneo de fútbol entre Ganadores de Copa, motivaron una reacción entre los aficionados de esta ciudad. Cardiff City, vencido por el club portugués Oporto el miércoles último, anticipó que elevará una enérgica protesta ante la Unión Europea de Fútbol por los hechos registrados después del cotejo.

Jimmy Scoular, gerente de Cardiff, y el director técnico Vivian Dewey, afirman que fueron golpeados por policías con sus bastones. Los problemas comenzaron cuando Cardiff, que perdió por 4 a 3 al cabo de los dos partidos de la primera rueda del torneo, estaba abandonando la cancha. Varios espectadores atacaron entonces a Scoular y luego intervino violentamente la policía.

Scoular, declaró: "Fue algo horrendo. En lugar de protegernos, la policía se dedicó a apalearnos con sus bastones". El guardavalla suplente Bob Wilson llegó a los vestuarios con una herida en el cráneo y magulladuras producidas por los bastones en la espalda y la cabeza. Wilson indicó que había sido empujado por la escalera que conduce al túnel y a los vestuarios.

Tanto Scoular como Dewey mostraban huellas de los golpes recibidos. Los diarios británicos destacan la denuncia de Cardiff y el periodista Dennis Busher dice en el diario "The Sun": "Vi un reguero de sangre que iba hacia los vestuarios".

Dos empates y un buen espectáculo

La izquierda de Salinas llega al rostro de Aguilar

Los dos combates de fondo realizados en el Luna Park tuvieron similar definición —en ambos hubo empate— y, además, parecida intensidad, lo que concretó un espectáculo interesante por lo movido de las acciones.

La confrontación entre Ubaldo Duarte y Santos Silva tuvo en éste a un constante animador. Sensiblemente más bajo que su adversario, Silva mostró desde un principio dos virtudes que hacen al buen boxeador: valentía e inteligencia.

De lo primero exhibió mucho a lo largo de todo el match con su decisión para ser el primero en pegar, a despecho de su menor largo de brazos, y con su arrojo para ir siempre al cambio de golpes. De lo segundo, quedó prueba en su habilidad para elaborar un perfecto plan de pelea. Silva, ante sus desventajas en cuanto a estatura y alcance, puso en juego su elasticidad de cintura para entrar por debajo de la guardia de Duarte, quien desde la campana inicial mostró lo que fue su mayor defecto: un exagerado estatismo y una rigidez corporal que, en conjunto, le hicieron recibir de lleno las manos de su oponente.

Ante la táctica de Silva, lo más conveniente era que Duarte trabajase con ganchos y neutralizase así ese rotar que le complicó la pelea. Comenzó a ponerlo en práctica al promediar el match y, favorecido por el cansancio que provocó en Silva esa continua movilidad, encontró la salida para descontar puntos y llegar a un final parejo.

El combate entre Aguilar y Salinas, primero y sexto del ranking nacional de los medianos, respectivamente, fue la fiel expresión de la lucha entre un hombre con mayores recursos técnicos y otro con superior pegada, pero más elemental.

Con su mano izquierda como arma principal, Aguilar controló la pelea en los primeros rounds, en tanto Salinas no encontró la medida para hacer sentir la potencia de sus puños, los que comenzaron su obra aproximadamente en la tercera vuelta.

Allí fue cuando Salinas hizo caer a Aguilar en la trampa del contragolpe, con dos recursos fundamentales: anular la ofensiva de su adversario con pasos laterales y replicar con impactos cortos. Sin embargo, Aguilar demostró su ductilidad al desbaratar ese plan mediante simples retrocesos, que lo mostraron en otra modalidad, la de pegar cuando se movía hacia atrás, con repetida utilización de esa izquierda que fue fundamental en su tarea y, además, en variado enfoque, la derecha en cross.

Un cruce de derecha de Salinas en el noveno round pareció cambiar fundamentalmente el tono de la pelea, pues Aguilar quedó muy sentido y pareció a punto de tomar contacto con la lona. Pero el desorden de Salinas le impidió hallar la forma de colocar la mano que rematase lo hecho —encimó en lugar de tomar distancia para buscar el blanco justo y pegó sin control y sin medida— y Aguilar salió del mal trance para capitalizar en el justo fallo los puntos favorables que había conquistado anteriormente.

También en ruta se impuso Raúl Gómez

La temporada de ruta comenzó, como todos los años, con el Criterium de Apertura del Club Ciclista Nación. Acaso esta vez no contó con el marco tradicional de un numeroso lote de participantes —el mal tiempo de los últimos días y la llovizna que no cesó en toda la mañana alejaron a muchos corredores—, pero a modo de compensación tuvo un atrayente desarrollo y emotivo final, con un cabal triunfador: Raúl Gómez.

Respecto a este joven valor de nuestro ciclismo, debe señalarse que se trata de un corredor magníficamente dotado, que tanto en pruebas de pista como en circuito o en ruta expuso condiciones que obligan a considerarlo como elemento de promisorio futuro. Buen velocista —lució el título de campeón en la especialidad—, resistente en competencias de fondo y hábil para desempeñarse en circuitos, resumió ahora esas aptitudes con esta victoria, que constituyó un paso firme en el camino de la consagración.

Segundo en esta oportunidad fue el siempre espectacular Duilio Biganzoli, quien, no obstante haber quedado rezagado por una caída, consiguió, al fin de cuentas, una importante ubicación.

La carrera

A las 10 se puso en marcha el pelotón de 48 hombres, que recorrieron cinco veces un circuito del balneario de Ezeiza, de 22 kilómetros, para totalizar 110.

La marcha se hizo a ritmo acelerado desde el comienzo y ya antes de la vuelta inicial se habían formado varios grupos, marchando solo al frente, con muy poca ventaja a su favor, José Montero. Por supuesto que el pelotón central no permitió esta temprana fuga y la tarea de perseguir comenzó en seguida.

No fueron necesarios muchos kilómetros para neutralizar el intento de Montero, pero a poco que se dio caza a éste, se produjo una caída que desmembró el lote y permitió que tres corredores —Carlos A. Anías, Jorge Fulgenci y Juan Ranucci— se distanciaran de los demás, registrando al paso por el control de la segunda pasada 25s. de ventaja.

Mas tampoco éstos concretaron su accionar, porque en la tercera vuelta fueron neutralizados, y entonces fueron dos los grupos definidos que comenzaron a batallar; en uno, el primero, iban J. Cavalieri, E. Brassini, H. Campos, C. Anías, J. Fulgenci, J. Ranucci, C. Flores, E. Osera, R. Schrörk, V. Limba, A. Espasandín, J. Gallegos, J. González y J. Protto; en el otro, unos quinientos metros detrás, F. Barreira, L. Zenni, D. Biganzoli, H. Moreno, N. Scotti, J. Soria, J. C. Scatizza, R. Gómez y R. Villanueva. La lucha, sin pausa y sin tregua, se prolongó por espacio de casi cuarenta kilómetros, al término de los cuales los dos pelotones se juntaron, arribando así unidos al punto terminal de la carrera en el que, en lucha emocionante, se impuso Raúl Gómez.

Clasificación

1o., Raúl Gómez, 2h.38m.49s. a un promedio de 41km.508 por hora; 2o., Duilio Biganzoli; 3o., Víctor J. Limba; 4o., Carlos Flores; 5o., Horacio Moreno, y 6o., Juan Ranucci.

Una nueva demostración de sus aptitudes dio el ciclista Raúl Gómez

GRAFODRAMAS *Por Luis J. Medrano*

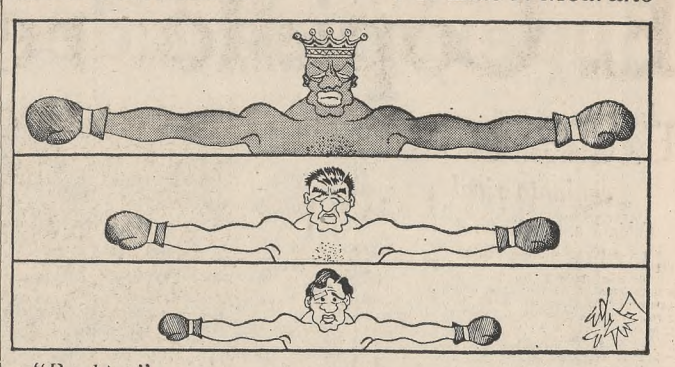

"Ranking"

Ganzábal y Herrero son los finalistas

Julián Ganzábal y Norberto Herrero son finalistas del 52º campeonato de tenis de la ciudad de Buenos Aires en la prueba de singles de varones del certamen que se efectúa en el Belgrano Athletic Club.

En cotejos interesantes vencieron en la rueda semifinal a Oscar T. Escribano y Julio C. van Kerckhoven, respectivamente. C. Aguirre es el nuevo campeón de la selección de menores, y Jorge Aldaz y Oscar González Bonorino triunfaron en la prueba de dobles de veteranos.

María Cristina Fernández batió a Elvira Weisenberger en la rueda semifinal de la selección de mujeres, y estas dos promisorias tenistas volvieron a enfrentarse en el Club Banco de la Nación, la señorita Weisenberger batió entonces a la señorita Fernández y se consagró campeón metropolitana de niñas juniors. Otros matches semifinales se jugaron en el Belgrano Athletic Club, donde toca a su fin el certamen.

Los resultados

Singles de varones, semifinal: Julián Ganzábal batió a Oscar T. Escribano, 6-3, 6-0, 7-9 y 6-2, y Norberto Herrero a Julio C. van Kerckhoven, 6-4, 6-4 y 7-5. **Selección de menores, final:** C. Aguirre a F. Campos, 6-4 y 6-2. **Selección de mujeres, semifinal:** María Cristina Fernández a Elvira Weisenberger, 7-5 y 6-4. **Semifinal de menores:** A. Villagran a G. Pomeranz, 5-7, 6-3 y 6-2. **Dobles de varones, semifinal:** C. Junquet-J. Prats se impusieron a G. Salatino-J. H. Martínez, 4-6, 6-3, 6-3 y 6-4. **Semifinal de selección:** A. Mujica-H. Molina Berro a C. Deswarte-G. Herrero, 8-10, 6-3 y 6-4. **Final de veteranos:** Jorge Aldaz-Oscar González Bonorino a Roberto Barros-Horacio Billoch Caride, 6-3 y 8-3.

Campeonato Aldao

El campeonato de tenis por la copa doctor Ricardo C. Aldao siguió en la sección general San Martín del Club de Gimnasia y Esgrima con los cotejos cuyos resultados damos a continuación:

Niñas juveniles: Lidia Castagnola a Inés Molina, 6-2 y 7-5. **Menores:** Claudia Vais a D. Tosoni, 6-2 y 6-2; M. Prada a Silvia Juárez, 6-1 y 6-3; Julia González Bosch a M. Prada, 6-2 y 6-2; Rita Farés a C. Abranson, 6-4, 2-6 y 6-3; Patricia Candegabe a E. Nonmaz, 6-2 y 6-2, y María Tallaferro a M. Vázquez, 6-1 y 6-0.

Selección de varones: Daniel Rovira a M. Melgarejo, 6-3, 1-6 y 6-2. **Juveniles:** J. Videla a R. Oliver, 6-3, 1-6 y 6-2, y Dematteí a A. Alonso Peña, 6-1 y 6-1. **Menores:** F. Fusillier a D. González, 6-0 y 6-0; G. Megy a A. Sarli, 6-2 y 6-4; J. Prinz a A. Pérez, 6-0 y 6-1; J. Moreno a R. Alvarado, 6-4 y 6-2, y A. Caprioglio a D. Besada, 6-3 y 6-1. **Infantiles:** M. Tallaferro a J. Gerosi, 6-0 y 6-1, y O. Bianchi a M. Spada, w. o. **Veteranos:** M. de Gainza a A. Platz, 6-4 y 6-2.

Dobles, selección de varones: J. y R. Corradi se impusieron a Vega-Furmstone, 2-6, 6-2 y 6-1; Sabbione-Torrella Comes a Cohen-Vrinten, 6-1 y 6-4; De Colle-Gadano a Santibáñez-Pockl, 5-7, 6-2 y 6-4; Frischandre a Domecq-Malaspina, 6-1 y 6-1, y Squilari-Bove a Stanley-Raldua, 6-0 y 8-6. **Veteranos:** Boffill-Chandler a Rodríguez-Quiroz Vázquez, 6-3 y 6-1, y Roget-Poiti, a Alonso-Crovetto, 6-3 y 6-2.

Singles de mujeres: Haydée O. de Furlong a Alicia Schapira, 6-2 y 6-2. **Menores:** Claudia Vais y Patricia Candegabe, 11-9 y 6-3. **Infantiles:** M. Campos a E. Schawarfink, 6-0 y 6-2, y Graciela Pomeranz a María I. Campos, 6-0 y 6-1.

Varones juveniles: E. Morea (h.) a J. Poggioli, 6-0 y 6-1; F. Mastelli a E. De Bernardi, 6-1 y 6-2; R. González Bosch a C. Rearte, 7-5 y 6-1, y R. Graetz a J. Verga, 6-0 y 6-1. **Menores:** A. Caprioglio a G. De Diego, 7-5, 2-6 y 6-2. **Veteranos:** R. Barros a E. Zucal, 6-2 y 6-2. **Infantiles:** Morcillo Soriano a Zachi, 6-4 y 6-2.

Selección de dobles: L. De Colle-H. Gadano se impusieron a Sabbione-Torrella, 6-2 y 6-2; Rovira-Stipanicic a Reinoso-Melgarejo, 7-5, 5-7 y 6-3, y Romero-Brescia a C. A. Stella-E. Mihalyfy, 6-2 y 6-2.

María C. Fernández

Premio

CIUDAD DE MEXICO, 6 (R.). — Una propuesta para otorgar un trofeo a la caballerosidad deportiva, tanto en la copa Jules Rimet como en el torneo olímpico de fútbol, fue considerada por el congreso de la FIFA, reunido en Guadalajara a 576 kilómetros al noroeste de aquí. El trofeo sería adjudicado a los equipos que exhiba el mejor espíritu deportivo durante los respectivos certámenes.

ADQUIERALO EN
una SuperEspuma
COLCHON
CINTA DE PLATA CON DEFLEXION CONTROLADA

CAPITAL
Amoblamientos Acha
Mariano Acha 3406
Casale Muebles
Paroissién 4410
Casa Sánchez
Cabildo 3327
Foster Muebles
Cerrito 1065
Jaos Amoblamientos
Corrientes 4938
J. Maturo S.R.L.
Córdoba 4350
Muebles Astro
Rivadavia 7463
Muebles Babi
Av. San Martín 2376/80
Muebles El Progreso
Olavarría 638
Muebles La Amistad
Defensa 98
Muebles La Exposición
Corrientes 6065
Rittucci Muebles
Cabildo 3200
Muebles Pitman
Sarmiento 1730
Muebles Pompeya
Av. Sáenz 1136
Mubles Rima
Entre Ríos 1147
Muebles Sita
Bdo. de Irigoyen 1020
Muebles Toretti
Corrientes 1118
Muebles Waterman
Cabildo 2614
Roz Amoblamientos
Darwin 916
Ricardo Monierroso
Condarco 1264
Selecciones Nobleza
San Juan 3042

GRAN BUENOS AIRES
Amoblamiento Anthea
Av. Maipú 3920
Olivos
Chague Hnos.
11 de Septiembre 2800
Victoria
Galería Seivenari
José C. Paz - FCGSM.
La Exposición
Caaguazú 3101
Mte. Chingolo
La Coqueta
Mitre 682
Avellaneda
Muebles El Emporio
Crucero La Argentina
y Sta. María
Morón
Muebles La Exposición
9 de Julio 1250
Lanús Este
Muebles La Porteña
Pavón 2657
Avellaneda
Muebles Lincoln
Gaona 2001
Haedo
Muebles Los Novios
Esteban Adrogué 1259
Adrogué
Muebles Los Novios
Av. Mitre 580
Avellaneda
Muebles Palumbo
Suipacha 61
Quilmes
Muebles King
Alsina 9
San Isidro
Muebles Real
Belgrano 2627
Lanús
Muebles Rex
25 de Mayo 601
Lanús
Muebles Venecia
Terrada 3340
San Justo
Muebles Victoria S.A.
Av. 9 de Julio 1733
Lanús Este

LA PLATA
Muebles 25 de Mayo
Calle 50 Esq. 8
Muebles Silvana
Dnal. 80 Nº 875

En un torneo de sable se impuso Nicolás Matienzo

Se realizó en el Jockey Club un concurso de sable con ventaja por la copa Justo Bergadá Mujica, certamen en el que los aficionados de primera categoría otorgaron un golpe de ventaja a los de segunda y dos a los de tercera.

Se impuso invicto Nicolás Matienzo, de intensa y sobresaliente actuación en la temporada, representante del Club Francés y alumno del profesor Eduardo Gardere.

La clasificación final fue la siguiente:

1o., Nicolás Matienzo (CF), ocho victorias, ningún revés, 40 golpes a favor y 23 en contra; 2o., Guillermo Scherer Keen (JC), seis, dos, 36 y 29; 3o., Carlos Gregorini (JC), cuatro, cuatro, 31 y 29; 4o., Arturo Diehl (PA), cuatro, cuatro, 31 y 30; 5o., Augusto Rizzi (CF), cuatro, cuatro, 34 y 31; 6o., Augusto Zabala (CF), cuatro, cuatro, 30 y 32; 7o., Gregorio Lista (PA), cuatro, cuatro, 30 y 33; 8o., Carlos Martínez Rolón (PA), tres, cinco, 30 y 35. Los esgrimistas Diehl, de segunda categoría, y Gregorini, de tercera, fueron primeros en sus respectivas divisiones.

Comunicaciones triunfó en un torneo de voleibol

Equipo de voleibol de Comunicaciones que ganó la copa Río Branco

Comunicaciones ganó el torneo de voleibol de primera, que por la copa Río Branco realizó Ateneo de la Juventud. En el match decisivo venció a Provincial de Rosario por 3 a 2. El tercer puesto correspondió a River Plate, al imponerse a YMCA, de Rosario, también por 3 a 2 (15-10, 11-15, 8-15, 15-13 y 15-5).

Con un magnífico bloqueo y seguridad en las picadas, Provincial de Rosario inició la lucha con un andar brillante, que desarticuló por completo a su adversario, para triunfar sin mayores problemas por 15 a 7.

El segundo set fue muy parejo. Comunicaciones se recuperó. Con mayor tranquilidad, sus integrantes armaron el juego mientras los rosarinos no mantuvieron el ritmo de las acciones. El chico fue favorable a Comunicaciones por 17-15.

Este revés influyó notablemente en Provincial. Sus jugadores se mostraron muy nerviosos, lo que influyó en la estructura del equipo. Comunicaciones sacó provecho de esa desorganización y triunfó por 15-7.

Decayó el andar de Comunicaciones en el cuarto set. Provincial, que tuvo su mejor valor en Ballesteros, muy bien secundado por Sorrentino y Procopio, obtuvo la victoria por 15-11.

La experiencia y el estado físico fue fundamental en la definición. Comunicaciones impuso esas condiciones sobre la base de las labores de Rafaele en el ataque, Nelson De Abajo apoyando. Elías y Olmo, para ganar por 15-7.

Roberto García actuó como juez, secundado por Carlos Uset. Los participantes se presentaron de la siguiente manera:

Comunicaciones: L. Lufrano N. De Abajo, J. Olmo, J. C. Leguizamón, R. López, R. Rafaele (formación inicial); A. Miri, R. Elías y C. Silva. Director técnico, Leopoldo Olmo.

Provincial de Rosario: C. Sorrentino, M. Procopio, J. C. Ballesteros, J. C. Massa, N. Bara, S. Moariu (formación inicial) y L. Americe. Director técnico, S. Fernández.

Campeonato de damas

Parcialmente se desarrolló la decimoquinta fecha del campeonato de primera de damas, de la Federación Metropolitana de Voleibol. Los encuentros que debían jugar YPF con Gimnasia y Esgrima de La Plata y Sociedad Alemana de Gimnasia con Estudiantil Porteño fueron suspendidos por la lluvia.

El puntero del certamen, Comunicaciones, superó a River Plate por 3 a 0, mientras que Gimnasia y Esgrima y F. C. Oeste vencieron a Municipalidad y Obras Sanitarias, respectivamente, también por 3 a 0.

CALIDAD EN
PLACARDS
A MEDIDA
ESPECIALISTAS
Estantes emplacados
Cajones mallebados
Precios corrientes
CREDITOS!..
Solicite técnico a
70-8906
placards
miyet
CABILDO 2951

Televisión

Canal 2 - Teléfono 49-8111
,, 7 - ,, 32-7091
,, 9 - ,, 73-3075
,, 11 - ,, 91-9236
,, 13 - ,, 27-3601

7.30 (13) Noticiero.
8.30 (13) Telescuela técnica y primaria.
9.30 (13) Buenos días, mucho gusto. Conduce Guillermo Lázaro.
10.— (9) Música folklórica.
10.15 (9) El mundo de la ciencia.
10.30 (9) Telesecundaria.
(13) "Hola pibes". Conduce L. Abaiyeba.
10.45 (9) El mundo y la ciencia.
11.— (9) El Club de Popeye.
(7) Discorama y su programa para hoy.
(11) Todos nosotros.
(13) Jardilín.
11.30 (7) La luciérnaga. Infantil-educativo, a cargo de especialistas del Consejo Nacional de Educación.
(13) Astroboy.
12.— (9) La pandilla del tranvía.
(11) Llanero y Toro.
(13) El show de Los Tres Chiflados.
(7) Redacción 7.
12.30 (9) Nuevediario.
(11) Los Picapiedras.
(7) Estadiovisión. Todo lo que acontece en el mundo del deporte. Conduce Horacio Aiello.
13.— (9) Almorzando con las estrellas, con Mirtha Legrand.
(11) Teleonce informa y Buenos días, mediodía.
(7) Galanterías. Conduce Roberto Galán.
(13) Noticiero.
13.30 (13) El show de Dick van Dyke.
14.— (7) De visita, c|G. Borges y Antonio Carrizo.
(9) Matinée del 9. "Locos de verano", con E. Serrano y Eva Franco.
(11) Los días de nuestra vida.
(13) Buenas tardes, mucho gusto.
14.30 (11) Teleteatro con Beatriz Taibo y A. Marinelli.
(7) Presente y futuro de mujeres siglo XX. Espacio dedicado al mundo femenino, con la conducción de Colomba y C. Gerbolés.
15.— (13) La sociedad juzga, teleteatro.
(7) Teleteatro. "Un latido distinto". c|Susana Freyre, Alberto Argibay y elenco.
(11) Fray Escoba. Teleteatro mexicano.
15.30 (9) Teleteatro. Dongé-Quirós. "Los que llegan sin amor".
(7) Festival del cine. "El inglés de los güesos", con A. García Burh y Anita Jordán.
(11) "Mi segunda mamá", teleteatro c|E. Rudy.
(13) Estrellita. Teleteatro c|Marta González.
16.— (9) Teleteatro. "La pulpera de Santa Lucía".
(11) El Tribunal. Programa en el que se tratan temas sociales, a cargo de Angélica Palomero, E. Bellomo y P. del Campo.
(13) Telecine 13. "De noche también se duerme". c|O. Zubarry y R. Escalada.
16.30 (9) Teleteatro con G. Bredeston. "La piedra contra el cristal".
(11) Cine: "La llama y la espada", con T. Morgan y J. Kent.
17.— (2) María Isabel. Teleteatro.
(9) Tribunal de apelación. ¿Debe decirse a una persona al borde de la muerte la verdad sobre su estado? Debate con los Dres. F. Escardó, G. Mari y N. Fasolino.
(11) El gran circo, serie.
(7) El Club de los Tatines. Una hora de alegría para los niños, con la actuación de "Tatín" y Pandeleche.
17.30 (2) Gran festival del dibujo.
(9) Simplemente María, teleteatro.
17.40 (13) Doña Disparate y Bambuco, infantil.
18.— (7) Acción en el Oeste. Serie.
(9) Cine de largometraje: "El jugador", con Roberto Escalada y A. Sánchez Ariño.
(11) Flipper.
(13 Teleteatro: "Me llamo Julián Tequiero".
(2) El capitán Piluso y Coquito.
18.30 (7) Mike Hammer, serie.
(11) Super Agente 86.
(2) El derecho de nacer. Teleteatro.
(13) "Vivir enamorada", teleteatro.
19.— (2) Notidós.
(7) Redacción 7.
(13) Perdidos en el espacio.
(11) La novicia voladora. Aventuras, con Alejandro Rey y S. Field.
19.30 (2) Jericó, serie.
(7) Los Intocables, serie.
(9) Nuevediario.
(11) Diario Alpargatas.
20.— (11) Cowboy en Africa.
(13) Telenoche.
20.30 (9) El Social. Presenta a Claudio Villa, Andy Russell, R. Araya, C. Phill, R. Yanés, R. Roda, María Alexandra y elenco. Dirige Silvio Soldán.
(2) Cita con la muerte. Serie.
(7) Estadiovisión. Por el campeonato promocional jugarán Chacarita Jrs. y Huracán de Corrientes.
(13) Balabasadas.
21.— (13) Digalo con mímica. Programa de entretenimientos y adivinanzas. Conduce N. Raymond.
(11) "Padres, hijos y los", teleteatro, con la actuación de E. Rudy, Gloria Guzmán y elenco.
21.30 (2) Rumbo a lo desconocido. Serie.
(13) El mundo del espectáculo. "La industria del matrimonio", con Tita Merello, Angel Magaña, A. Ence, Verdaguer y otros.
22.— (9) Su comedia favorita. Tel. Proceso a un grave amor.
(2) Rumbo a lo desconocido.
22.30 (2) Dimensión desconocida.
(7) La hora del ídolo. Presenta a Nil Marshall, con la conducción de Héctor R. García.
(11) Ironside.
23.— (11) El Repórter Esso.
(2) El derecho de nacer. Teleteatro.
23.15 (11) Primera dimensión. Programa periodístico.
23.30 (9) Cine universal. "La flecha rota", norteamericano, con J. Stewart y D. Peel.
(13) Noticiero 13.
(7) Redacción 7.
(2) Tevedós a toda marcha. Automovilismo.
24.— (13) Intriga en Hawaii.
0.15 (11) Cine nocturno. "Ocaso de un amor", con Cleo Moore y Hugo Hass.
0.30 (2) El Gato. Serie.
1.— (13) Un momento de meditación.
1.30 (11) Palabras de vida.

Canal 8 - Mar del Plata - 4-9821
Canal 10 - Mar del Plata - 4-1905

11.— (10) Jardilín.
11.30 (8) Señal de ajuste
(10) Torneos del hogar.
12.— (8) Los Picapiedras.
(10) El show de los Tres Chiflados.
12.30 (8) Paralelo 38. Noticiero.
12.45 (8) Buenos días, mediodía.
13.— (10) Noticiero.
13.30 (8) Los días de nuestra vida.
(10) Teleteatro. "La pulpera de Santa Lucía".
14.— (8) Teleteatro. "Simplemente María".
(10) Teleteatro. "La sociedad juzga".
14.30 (8) Teleshow del hogar.
(10) Cine largometraje.
15.30 (8) Teleteatro. Taibo-Marinelli.
16.— (8) Fray Escoba.
(10) Hogar 10.
16.30 (8) Teleteatro G. Bredeston.
17.— (8) El Tribuno.
(10) Teleteatro "Estrellita, esa pobre campesina".
17.30 (8) Acquamar.
(10) Doña Disparate y Bambuco.
18.— (8) Telepequeño.
(10) Teleteatro "Me llamo Julián Tequiero".
18.30 (8) Batman.
(10) Teleteatro "Vivir enamorada".
19.— (8) "Mi segunda mamá".
(10) Tarzán.
19.30 (8) Noticiero.
20.— (8) Valle de pasiones.
(10) Telenoche.
20.30 (10) Fútbol.
21.— (8) Alma de acero.
22.— (8) Hollywood en castellano.
23.— (10) El Repórter Esso.
23.30 (8) Primera dimensión.
(10) Ruta 8.
0.30 (8) Palabra de vida.
(10) Un momento de meditación.

E. Copello: reencuentro con el triunfo

En El Zonda lo escoltó Perkins

SAN JUAN (De un enviado especial). — Eduardo Copello, con el TorinoBerta, ganó el premio Cien Millas YPF que la Asociación Sanjuanina de Volantes organizó para coches TC en el circuito del Zona D, sobre dos series de 25 vueltas y una extensión absoluta de 161 km. 500, definida por suma de tiempos. El ganador totalizó 1h. 11m.48s.8/10 y su promedio general ascendió 134kph.933. En la primera serie —que ganó Copello— su registro neto fue de 35m.22s.8/10 (136kph.941); en la segunda triunfó Gastón Perkins en 35m.36s.8/10 (136 kph.44). Le correspondió también a Copello el record de la vuelta; en el segundo circuito de la serie de apertura empleó 1m.20s.9/10, corriendo a 143 kph.733. La prueba transcurrió con toda normalidad y una densa muchedumbre presenció el espectáculo, que se desarrolló en medio de agradable temperatura ambiente, bajo un sol tibio.

Es bueno que se sepa

Es indiscutible que ni los hombres ni las máquinas se desenvuelven en distintos escenarios con similar eficacia. Aquéllos, porque su condición humana los encarrila, precisamente, en el brete de rendir más y mejor donde más a gusto se sienten. Estas, respetando fundamentales principios de la tecnología de todos los tiempos —hoy vigentes, todavía— de acuerdo con su elemento y aerodinamia.

El Torino-Berta nació un poco apurado. Urgido por las circunstancias. En verdad, la marca producida en Santa Isabel, había señoreado en caminos y pistas, hasta que el avance de General Motors por un lado y la permanente evolución de los productos de Ford, por el otro, obligaron al inquieto preparador Oreste Berta a sacudir el polvo apelmazado en frondosos laureles para materializar el contraataque.

La Liebre II quedaba atrás. (Para muchos, inexorablemente). ¿Entonces? El hombre de Alta Gracia volvió a tornar al paso vivo. Y estructuró el auto que ayer gobernó en tierra sanjuanina, casi contra reloj. Que la idea no era distorsionada lo había advertido el que mira bajo el agua en el Autódromo Municipal de la Ciudad de Buenos Aires, na semana atrás. Entonces, a despecho de una preparación no todo lo eficiente que exigía el compromiso, el coche rodó y llegó a superar a los adversarios más veloces. Fugazmente. Pero, de todos modos, abriendo una perspectiva que calaba hondo. Profundo.

Un circuito que tiene sus vueltas

El del Zonda —circuito con una perspectiva que acaso no tenga igual en el mundo, si que el empleo del calificativo pueda interpretarse como rimbombante o casa parecida— tiene sus vueltas. No sólo topográficamente. Las tiene en el sentido real de significación explicativa. Exige manejo. Ojos bien abiertos. Mano firme y pies sensibles para accionar en el momento oportuno. No hay posibilidad para el descuido. Aquí el auto —por caso— viene lanzado a 6000 vueltas de motor, en algún sector del tramo opuesto al de conclusión y cuando el hombre necesita virar a la derecha para iniciar un nuevo giro, prácticamente las agujas se vienen a cero, con coleada a la izquierda y hay que empezar otra vez. Volver a pisar. Reemprender el trabajo y repetir todo. Cómo si nada se hubiera hecho.

Ganar aquí no está librado al azar. Ganar en el Zonda es un aval de eficiencia que tiene que resultar valioso para el piloto que sonríe tras el esfuerzo doblemente obligatorio es señalarlo, para que no haya ninguna duda. De ninguna naturaleza. El Zonda tiene sus vueltas. Y no está al alcance de cualquiera desenredar semejante madeja.

Un triunfo contundente

Aquí ganó Copello. Con autoridad. Con un dominio tan terminante que en la serie de apertura ni el cronómetro, ni la vista y ni el oído pudieron entregar una sola nota disonante.

Adviértase: en el campo de las agujas, con su auto siempre adelante, había capitalizado 8s. 6|10 sobre Marincovich, perseguidor de turno. A los diez giros, ya rozaba el medio minuto limpio por sobre Pairetti (y, entonces, apenas otros cinco autos estaban comprendidos en el horizonte del ganador). Cinco giros más adelante, Copello sólo tenía a sus espaldas —pero muy lejos— a Pairetti y Perkins. Cuando corrían 20 vueltas había doblegado a todos los adversarios (sacar un giro en la zona no es chanza).

A la vista, el auto apareció siempre armado. Tanto al ir hacia el "rulo", cuando tan fácil resulta perder el tino, como cuando por el sector opuesto accionaban la tercera y cuarta velocidades sin problema alguno.

Al oído, el motor resopló fuerte. Más sonoro en los impulsos que la caja de cambios trasmite en las velocidades menores. Nunca urgido, Siempre correcto. Permanentemente armado.

Transitó, cuando mucho, a seis mil vueltas. Cuando en el epílogo no necesitó tanto, todo entre cinco y cinco mil doscientas vueltas de motor. Bien administrado, el Torino-Berta consumió 2,5 mm. en la cubierta de mayor desgaste. Y según Paredes —acompañante de Copello—, a despecho de la falta de neumáticos ideales que deberán llegar a Buenos Aires esta semana, concretó un nuevo record de vuelta (el Zonda no tiene límite; presumiblemente, el de Copello, tampoco resulte fácil delimitarlo).

De la feria de sensaciones

Gastón Perkins fue segundo. Confesó haberse divertido en el escenario; expuso un manejo fino y sobrio, que lo ratifica como una de las primeras figuras de la especialidad (sirva la cita como referencia bien concreta). Nasif Estéfano resultó ser el tercero en definitiva, con un motor que ya tenía muchos kilómetros y que el sábado por la tarde dormía reposadamente en un vehículo de auxilio (Carbajal, su copiloto, lo ablandó después de armado, rodando durante toda la noche). El piloto tucumano afrontó dignamente la amargura del sábado; lo que conquistó no se lo regaló a nadie. En buena hora semejante cuota estimulante (mucho más útil anímicamente). Ford acusó doble idéntico defecto: corte de palier izquierdo (autos de Galbato y Reutemann), lo que no deja de llamar la atención como hecho curioso, sencillamente.

La Asociación Sanjuanina de Volantes demostró madurez en su realización. Pugnó por ofrecer un espectáculo ordenado y lo consiguió. El público respondio con su presencia en masa que en ningún momento se desinteresó del espectáculo. Y el sol de esta provincia generosa acompañó, tibiamente, una fiesta del ruido que nunca se escuchó —como en esta ocasión— tan estrepitosamente. (San Juan volverá a abrir sus brazos en diciembre, con Fórmula 2. Imperativo resultará regresar, entonces, volveremos).

Primera serie

1o., Copello, 35m.22s.8|10 (136 k.p.h. 941); 2o., Estéfano, a 1 vuelta; 3o., Gastón Perkins; 4o., Luis Di Palma; 5o., Gradassi; 6o., Pascualini; 7o., Marincovich; 8o., Casá; 9o., Mujica; 10o., Villegas, a 2 vueltas; 11o., Marconi; 12o., Malnatti; 13o., Pérez, a 3 vueltas; 14o., Gimeno a 4 vueltas; 15o., Reuteman, a 6 vueltas; 16o., Saladino, a 7 vueltas; 17o., Pairetti, a 8 vueltas; 18o., Larriestra; 19o., Galbato, a 18 vueltas. Record: Copello (2da.) 1m. 20s.9|10 (143 k.p.h. 733).

Segunda serie

1o., Perkins, 35m.36s.8|10 (136 k.p.h.044); 2o., Gradassi, 36m.9s. 5|10; 3o., Copello, 36m.26s.4; 4o., Estéfano, 36m.36s.4|10; 5o., Di Palma, a 1 vuelta; 6o., Manatti; 7o., Casá; 8o., Mujica, a 2 vueltas; 9o., Larriestra; 10o., Pérez, a 3 vueltas; 11o., Marincovich, a 4 vueltas; 12o., Marconi, a 7 vueltas; 13o., Gimeno, a 9 vueltas; 14o., Pascualini, a 18 vueltas; 15o., Villegas. Record: Marincovich (5ta.) 1m.21s.5|10 (142 k.p.h. 674).

Alfredo Parga

Para pilotos Fiat

La Comisión Deportiva de Concesionarios Fiat informó que concretó con éxito sus gestiones ante Fiat Argentina para que ésta conceda un descuento del 40 por ciento sobre los precios de lista de repuestos originales a los corredores de la marca. Los interesados deberán documentar su participación deportiva.

Simultáneamente, el comunicado señala que en breve pondrá a la venta tres unidades 1500, modelo 1967, cero kilómetro, con una potencia de 110HP al banco, preparadas para concursar en Turismo (Anexo J) al precio de 1.400.000 pesos al contado. Los corredores interesados en la operación deben dirigirse por nota a la Comisión o presentarse personalmente en Godoy Cruz 3056, para la pertinente consideración de antecedentes.

En París

PARIS, 6 (AFP).—Fue inaugurado el quincuagésimo quinto Salón del Automóvil; un cuarto de hora después de la apertura, los curiosos se agolpaban alrededor del Peugeot 504 y del Renault 6, considerados como estrellas del Salón. La representación francesa aparece particularmente brillante con estos dos vehículos, a los que se suman la nueva familia Simca, los Matra y los Alpine, aureolados estos últimos con su éxito en la última realización de Le Mans.

Entre la producción extranjera se destacan el Volkswagen 10C, un Zas soviético con motor de 1200 cc. y un Honda que, con diminuto motor, puede alcanzar 140 kilómetros por hora. El vehículo más caro en exhibición es un Rolls Royce — Phantom 5— facturado en 41 mil 300 dólares.

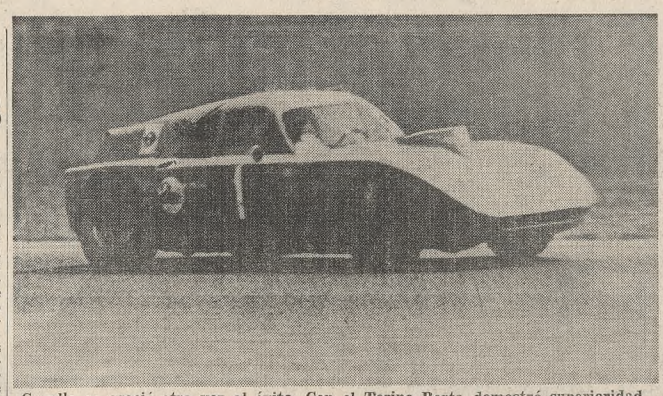

Copello se asoció otra vez al éxito. Con el Torino Berta demostró superioridad

Nasif Estéfano fue un magnífico tercero

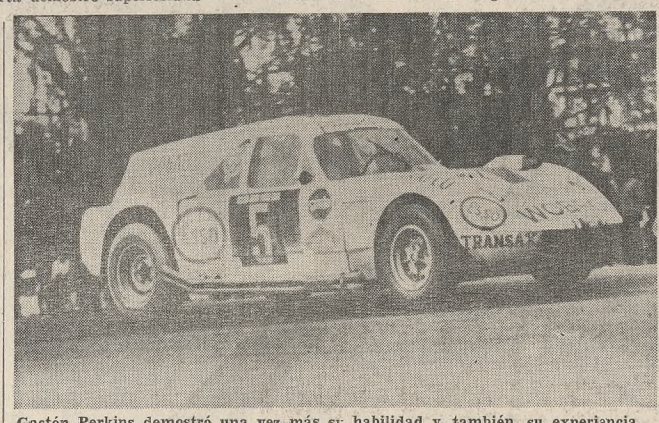

Gastón Perkins demostró una vez más su habilidad y, también, su experiencia

Clasificación final

Nombre	Coche	Tiempo	vs.
1º Eduardo Copello	Torino-Berta	1.11.48.8|10	50
2º Gastón C. Perkins	Liebre II	1.11.20.7|10	49
3º Nasif Estéfano	Torino 380W	1.12.17.4|10	49
4º Héctor L. Gradassi	Liebre II	1.12.22.8|10	49
5º Luis Di Palma	Liebre I	1.12.25.2|10	48
6º Eduardo Casá	Falcon Ang.	1.13.23.2|10	48
7º Matías Mujica	Torino 380W	1.12.29.	47
8º César H. Malnatti	Liebre 1½	1.13.15.1|10	47
9º Carlos Marincovich	Chev. Martos	1.12.57.3|10	45
10º Pedro Pérez	Torino 380W	1.13.21.3|10	44
11º Juan Marconi	Torino 380W	1.11.56.2|10	41
12º Bautista Larriestra	Torino 380W	1.11.27.	40
13º Hugo Gimeno	Ford F-100	1.12. 3.8|10	37

Promedio del ganador: 134,933 Km.p/h. Record de vuelta: E. Copello (2a., 1a. serie), 1m.20s.9|10 (143,733 km.p/h.)

Tres líderes en el certamen de Italia

ROMA, 6 (AP).— Los equipos de Cagliari, Fiorentina y Milan encabezan el campeonato italiano de fútbol luego de la segunda fecha. Cagliari conquistó la victoria más espectacular, con un 6 a 1 como visitante frente a Varese, siendo Luigi Riva autor de tres goles.

Internazionale y Napoli igualaron en un tanto en match interesante. Domenghini abrió el score para aquel team, pero Facchetti, a los 40 minutos, venció su propia valla. Juventus, en encuentro pobre, no pudo quebrar la cerrada defensa del recién ascendido Palermo y empató sin goles.

Roma, el equipo de Helenio Herrera, que hizo una deficiente presentación el domingo 29 de septiembre, se rehabilitó con éxito por un 2 a 1 sobre Pisa, mientras que Verona, cuya cancha fue suspendida por incidentes provocados por sus parciales en la última temporada, cayó frente al campeón de 1967-1968, Milan, por 3 a 1 en un interesante partido.

Atalanta sorprendió a Fiorentina con un juego particularmente agresivo, y cuando parecía inamovible el empate, faltando un minuto Maraschi dio la victoria a Fiorentina mediante un tiro penal, como consecuencia del cual fue expulsado el arquero Rossi del team perdedor.

Resultados: Lanerossi 1 v. Bologna 0, Fiorentina 2 v. Atalanta 1, Internazionale 1 v. Napoli 1, Juventus 0 v. Palermo 0, Pisa 1 v. Roma 2, Sampdoria 1 v. Torino 1, Varese 1 v. Cagliari 6 y Verona 1 v. Milan 3. Posiciones: Cagliari, Milan y Fiorentina, 4 puntos; Internazionale y Torino, 3; Bologna, Napoli, Juventus, Roma y Lanerossi, 2; Palermo, Verona, Sampdoria y Atalanta, 1, y Pisa, sin puntos.

Luigi Riva, tres goles

En Villaguay hubo concursos hípicos de salto

PARANA. — Con señalado éxito realizáronse las pruebas finales de las Jornadas Hípicas del Litoral 1968, desarrolladas en el Regimiento de Caballería I Coronel Brandsen, con asiento en Villaguay, Entre Ríos.

Los resultados fueron éstos:

Prueba de valores, para suboficiales, con todo caballo, 1m20: 1o., sargento Oscar Arriola, del 3 de Caballería Blindada, de Gualeguaychú; 2o., cabo 1p. Modesto Toscano, del 1 de Caballería, de Villaguay, y 3o., sargento Inocencio Vera, del 6 de Caballería.

Prueba de caza para oficiales, 1m20: 1o., subt. Carlos Maidana, del 1 de Caballería; 2o., subt. Marcelo Renauld, del 7 de Caballería, y 3o., subt. Roberto Martínez, del 6 de Caballería.

Cross Country, para oficiales, con todo caballo, 4000 metros: 1o., teniente 1o. Carlos A. Guglielmi, del 6 de Caballería; 2o., subt. Carlos Alvarado, del 6 de Caballería, y 3o., subt. Hugo Molinari, del 9 de Caballería.

Saltos variados tipo Copa de Naciones, 1m30: 1o., subteniente Carlos Alvarado, del 6 de Caballería; 2o., subteniente Alejandro Iturralde, del mismo regimiento, y 3o., Luis Lacava, del Batallón de Ingenieros 601. Resultado por equipos: 1o., equipo del Regimiento 6 de Caballería, integrado por los subtenientes Eduardo Maidana, Carlos Alvarado y Alejandro Iturralde.

Campeonato de suboficiales, 1m20: 1o., sargento Gualberto Heredia, del 1 de Caballería; 2o., cabo 1o. Modesto Toscano, del mismo regimiento, y 3o., cabo 1o. A. Roldán, del 7 de Caballería. Se clasificó tercero, también, el sargento 1o. Mártires Mesa, del 7 de Caballería.

Clasificación final por equipos: 1o., equipo del Regimiento 1 de Caballería, de Villaguay, integrado por cabo 1o. Modesto Toscano; sargento 1o. Héctor Zavala y sargento 1o. Gualberto Heredia.

Se clasificó como el mejor jinete de las Jornadas Hípicas del Litoral 1968 el cabo primero Modesto Toscano, del Regimiento 1 de Caballería Coronel Brandsen, de Villaguay.

A cinco días de los Juegos

Fueron elogiados los boxeadores argentinos

Los jugadores argentinos de hockey sobre césped escuchan las instrucciones de su director técnico después de una intensa práctica del conjunto

MEXICO, 6 (R.). — Los ocho boxeadores integrantes de la delegación argentina a los Juegos Olímpicos motivaron comentarios elogiosos por parte de los cronistas deportivos que los vieron en acción en una serie de peleas de entrenamiento.

El comentarista del diario "Excelsior" asigna las mejores posibilidades al pluma Miguel García, campeón de los Juegos Panamericanos de Winnipeg, quien cruzó guantes con el tailandés Teogenes Pegrino.

El artículo dice: "Sereno, muy sereno, con los pies bien plantados en el ring, García esperaba las ocmetidas de su adversario para replicar con precisión de boxeador avezado, y cuando fue al ataque, sus golpes por dentro fueron de una nitidez estupenda".

Por su parte, los mediano liviano y semimediano liviano Victor Galíndez y Rafael González, respectivamente, demostraron considerable potencia pero poca técnica.

El semimediano Mario Giulotti es descripto por los periodistas como un hombre de mucha fortaleza y potencia, mientras que el gallo Domingo Casco es elogiado por su inteligente boxeo en corta distancia y por su sagaz empleo de su izquierda que dejaron exhausto a su rival, el tailandés Niyon Prasertson.

Llegada de atletas

MEXICO, 6 (AP).— A seis días de la iniciación de los Juegos Olímpicos, se encuentran alojados la mayoría de los 7226 atletas que fueron inscriptos en este certamen y la población de la Villa Olímpica alcanzaba ayer por la tarde a 6776 deportistas, de los cuales 5931 son varones y 845 mujeres.

La delegación mexicana, la más numerosa de América latina, con cerca de 350 representantes, se encuentra ya casi alojada en las modernas instalaciones de la Villa. Un total de 222 mexicanos pasaron del Centro Deportivo Olímpico a la Villa.

La amenaza que se había cernido sobre los Juegos Olímpicos con motivo de los sangrientos incidentes registrados entre estudiantes y policías, que en la última ocasión causó unas 25 víctimas, desapareció.

El Consejo Nacional de Huelga aseguró que no realizará más mitines o manifestaciones masivas y exhortó a los estudiantes a no aceptar provocaciones ni enfrentamientos con la fuerza pública.

Pero los dirigentes revelaron que seguirán en la lucha estudiantil, hasta que se consiga del Gobierno una solución política a su pliego de reclamos.

Ganó Nicolao

En la pileta olímpica se realizó un torneo reducido de natación. El argentino Luis Alberto Nicolao ganó la prueba de 200 metros cuatro estilos, en 2m.23s.3, superando a Lars Kranz Jensen, de Dinamarca, quien empleó 2m.23s.9 y a Olle Fern, de Suecia, con 2m.27s.8.

En 200 metros espalda, la Argentina Patricia Sentous fue segunda, con 2m.37s.5, siendo vencida por Beb Weeffeling, de Holanda, con 2m.37s.3.

En 100 metros pecho varones, ganó Thomas Johnson, de Suecia, en 1m.11s.1; segundo fue Alberto Forelli, de la Argentina, en 1m.11s.3, y tercero su compatriota Osvaldo Boretto, en 1m.12s.

Dudas en hockey

MEXICO, 6 (AP). — La Argentina tiene dudas sobre su clasificación para la rueda final del torneo olímpico de hockey sobre césped, según manifestó el jefe del equipo.

Miguel Azriel expresó que tiene dudas de pasar a las finales, debido al grupo que les tocó en suerte, porque si bien no es tan poderoso como el que tiene México es, en verdad, muy parejo.

La Argentina jugará en la zona en que actuarán Pakistán, medalla dorada en Roma y plata en Tokio; Gran Bretaña, Holanda, Malasia, Kenya, Australia y Francia.

"Como verá —dijo Azriel— figuran equipos sumamente fuertes, pero nuestros jugadores son jóvenes y están bien preparados. La juventud del equipo es propicia para buscar el fogueo internacional en una competencia de esta envergadura."

La actividad de prácticas también siguió en hockey sobre césped. Australia superó a Japón por 4 a 0, Alemania Occidental le ganó a un equipo de Oaxaca por 11 a 0 y la India a Malasia por 3 a 2.

Se anunció que los mexicanos solicitarán que en los Juegos Olímpicos futuros participen dos equipos de América en lugar del único que se permite en la actualidad. La propuesta será apoyada por varios países, entre ellos la Argentina, Chile, Jamaica y Trinidad-Tobago.

La Argentina proyecta jugar otro partido frente a Bélgica y Francia o Nueva Zelandia. Los argentinos levantaron su nivel de juego tras un principio regular. Batieron a México por 1 a 0 y 2 a 0 y perdieron frente a los alemanes por 4 a 1. En su último cotejo, fueron vencidos por la India, último campeón olímpico, por 1 a 0 y su actuación fue excelente.

Un serio incidente

Un serio incidente se registró en un partido de práctica de basquetbol entre Yugoslavia y Panamá, que ganaron los europeos por 84 a 78 en tiempo suplementario, luego de finalizar empatados en 74 tantos. Yugoslavia ganaba en el primer tiempo por 39 a 34.

El altercado se produjo cuando Ricardo Luzcando, entrenador de Panamá, quiso felicitar al yugoslavo Ivo Danev. Este lo confundió con un jugador y le dio un codazo. La reacción fue inmediata y el jugador panameño Elieger Ellis golpeó a Danev y lo tiró al suelo. Ellis fue perseguido por los yugoslavos y cuando llegó a su banco, yugoslavos y panameños intercambiaron golpes.

En otro cotejo de basquetbol, Bulgaria venció por 93 a 49 al team de la Universidad de México.

Chile venció al Ecuador y obtuvo la copa Mitre

CARACAS, 6 (AP). — Finalizó en esta ciudad el Campeonato Sudamericano de Tenis con las victorias de la Argentina, Colombia y Chile en las categorías varones menores, damas y caballeros, respectivamente.

Lorenzo Soriano, de la Argentina, se impuso a Carlos Cuberos, de Colombia, por 8-6, 5-7 y 6-4, en el partido final de singles por la copa Harlen, que se adjudicaron los argentinos. Las otras dos ganadas por la Argentina fueron las copas Colombia y Chile para niñas juveniles y menores.

Por la copa Osorio, para damas, Mabel Vrancovich, de la Argentina, se impuso a María Victoria Holguín de Colombia, por 6-4 y 6-3, pero la victoria de Isabel Fernández de Soto, de Colombia, sobre Graciela Morán, de la Argentina, en el match decisivo por 6-4, 3-6 y 6-2, permitió a Colombia lograr el triunfo final.

Patricio Cornejo y Jaime Fillol, de Chile, vencieron a Miguel Olvera y Francisco Guzmán, del Ecuador, en el match de dobles por la copa Mitre, y el score fue 4-6, 6-1, 6-2 y 6-4. El último cotejo entre Francisco Guzmán, del Ecuador, y Jaime Pinto, de Chile, fue ganado por aquél por W.O., a causa de que Pinto presentó un certificado médico que le impedía jugar, pero la delegación ecuatoriana no aceptó la sustitución de Pinto por otro jugador chileno, y, en consecuencia, éste debió ceder el punto a Guzmán. No obstante, Chile se adjudicó la copa Mitre por 3 a 2.

El éxito brasileño

CARACAS, 6 (AFP). — Brasil triunfó, por segundo año consecutivo, en el torneo por la copa Bolivia, para equipos de varones juveniles, del XXXV campeonato sudamericano de tenis, al vencer en la rueda final a Venezuela por 3 a 1.

En la semifinal Brasil venció al Perú por 3 a 0. En el match decisivo con Venezuela, Carlos Fernández, del Brasil, batió a Carlos Menéndez, de Venezuela, por 10-12, 6-2 y 6-3. Luego, Fernando Gentil, brasileño, fue vencido por el venezolano Jorge Andrews por 6-4, 6-8 y 6-4. En el encuentro de dobles triunfaron los brasileños, colocándose así 2-1, y en el tercer cotejo individual, Fernando Gentil batió a Menéndez por 6-4 y 6-3.

Brasil fue, además, subcampeón en las copas Chile, para niñas menores, y Colombia, para niñas juveniles, perdiendo en ambas con la Argentina por 3 a 2.

Patricio Cornejo

Copa Mitre

La copa General Bartolomé Mitre fue donada por don Luis Barolo en 1921, en adhesión a los festejos del centenario del nacimiento del prócer, como trofeo permanente para el campeonato sudamericano de tenis, y sus ganadores desde entonces fueron éstos:

Año	Lugar	Eq. ganador	Segundo
1921	Buenos Aires	Argentina	Chile
1922	Buenos Aires	Argentina	Chile
1923	Buenos Aires	Chile	Argentina
1924	Santiago	Argentina	Chile
1925	Buenos Aires	Argentina	Chile
1926	Buenos Aires	Argentina	Brasil
1927	Buenos Aires	Argentina	Brasil
1928	Buenos Aires	Argentina	Brasil
1929	Río de Janeiro	Argentina	Brasil
1930	Montevideo	Argentina	Chile
1936	Santiago	Argentina	Chile
1938	Montevideo	Argentina	Chile
1940	Lima	Argentina	Brasil
1944	Buenos Aires	Argentina	Chile
1947	Santiago	Argentina	Chile
1948	La Paz	Perú	Bolivia
1949	Lima	Argentina	Perú
1950	Montevideo	Argentina	Chile
1951	Lima	Chile	Perú
1952	Guayaquil	Chile	Perú
1953	Cali	Chile	Brasil
1954	San Pablo	Chile	Brasil
1955	Santiago	Chile	Brasil
1957	Buenos Aires	Argentina	Chile
1958	Caracas	Chile	Argentina
1959	Montevideo	Brasil	Venezuela
1960	Lima	Chile	Perú
1961	Asunción	Argentina	Brasil
1962	Guayaquil	Ecuador	Brasil
1963	Medellín	Chile	Colombia
1964	Puerto Alegre	Brasil	Chile
1965	La Paz	Brasil	Chile
1966	Santiago	Brasil	Chile
1967	Córdoba	Chile	Brasil
1968	Caracas	Chile	Ecuador

REPUESTOS ORIGINALES
DE FABRICA
IKA-RENAULT
DISTRIBUIDOR OFICIAL
DONATI
HNOS. S.A.
RODRIGUEZ PEÑA 2061 - Tel.: 42-7206 44-5740

"filtre" esta información: no todos los filtros son iguales

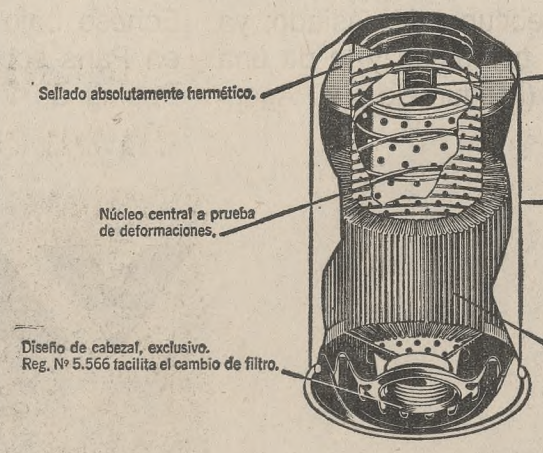

conozca los filtros BOCO (por ejemplo)

Los fabrica ACOMA S.A.C.I.F.I., primera planta integral en su tipo, con todos los requisitos técnicos indispensables, para cuidar realmente la vida útil de su automotor. Están hechos con materiales nobles, rigurosamente controlados (celulosa norteamericana e italiana tratada y rayada en origen y con aceros importados). Además cumplen con las exigencias de la Ley 11.275 y responden a los requisitos de las normas IRAM, SAE y MIL. EL AUTOMOVIL CLUB ARGENTINO los ha adoptado.
Usted los encontrará en sus talleres.

Y como si todo esto fuera "BOCO", tan alta calidad no implica que usted pague más por ellos. Conozca sus precios:

Ford Falcon	$ 1.520.—
Chevrolet	$ 1.520.—
Torino	$ 1.520.—
Fiat 1500	$ 1.510.—
Valiant	$ 550.—
Renault Dauphine	$ 615.—

Usted encontrará siempre un Filtro BOCO para cada marca y modelo de automotor, sea nacional o extranjero.
Fabricado bajo licencia de LEE Filter Corporation, N.J., USA.

Distribuidor Nacional:
LIBOCO s.a.c.i.f.
Tucumán 784 - Teléfono: 392-4914
CAP. FED.: Caminos y Transportes S.A., Hernandarias 158 - El Emporio del Filtro S.R.L., R. Peña 754 - Carlsson S.R.L., Perú 362 - Jordán Cruz e Hijos S.C.A., Rivadavia 6165 - Equipos y Materiales S.A., Moreno 640 - Guillermo, Sixto y Angel Persia, Pilar 616 - Madi S.R.L., J. B. Justo 2490.
INTERIOR: Fátima S.R.L., Tucumán 478, Córdoba - Gregorio Pardo, Libertad 698, Allen (Río Negro) - Pedro y Felipe Palmero, J. V. Zapata 207, Mendoza - Ismael Ganderatz, Bmé. Mitre 397, Dto. A, Tandil - Simonutti y Soriano S.R.L., J. B. Alberdi 124, Junín - Morán y Cía. S.A., Corrientes 560, Rosario.

J. L. GIANI S.A.

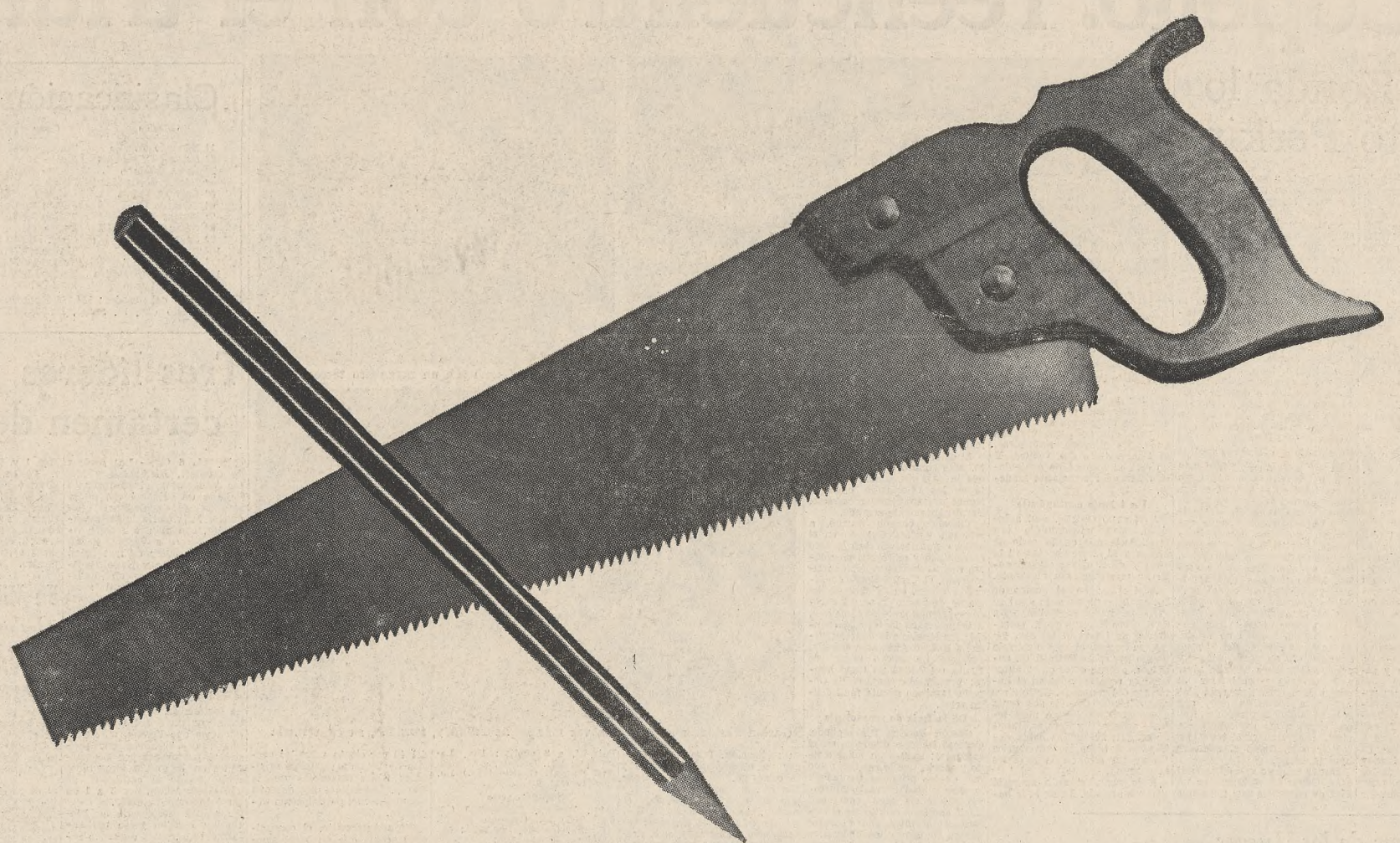

PARA CONCRETAR SU SUEÑO DE IR A EUROPA, UD. SOLO NECESITA UN LAPIZ... Y UN SERRUCHO.

Si su sueño es ir a Europa, despierte, porque **puede ir.** Tome un lápiz y haga cuentas. Primero descuente un* **25%** del costo del pasaje a Europa. Es decir, alrededor de 80.000 pesos si va a París, Roma o Londres y unos 90.000 pesos menos a Copenhagen. "Y cómo hago con el 75% restante?" No se preocupe demasiado: ya VARIG se preocupó por usted y le da una financiación fabulosa (Pregúntele a su Agente de Viajes IATA). "Y los gastos en Europa?" Precisamente! Usted va cuando todas las tarifas de hoteles también están rebajadas. Este es el momento para estar en Europa. Sin problemas de alojamiento, sin colas en los museos, en plena temporada artística, sin ropaje turístico. Europa como es Europa. Echese bajo el sol de Andalucía... Camine en París sobre la nieve blanda... Un lujoso Boeing de VARIG lo espera: comience su paseo disfrutando del servicio de a bordo más espléndido del mundo. Ponga sus sueños en acción. Porque soñar no cuesta nada, pero usted no puede conformarse con tan poco. Use el lápiz y verá que es fácil. En realidad, ni siquiera necesita el serrucho.

En Capital Federal, Edificio VARIG, Diagonal Norte 950, 35-5431 - En Córdoba, 25 de Mayo 192, En Rosario, Córdoba 1060.

VARIG

Líneas Aéreas Brasileñas

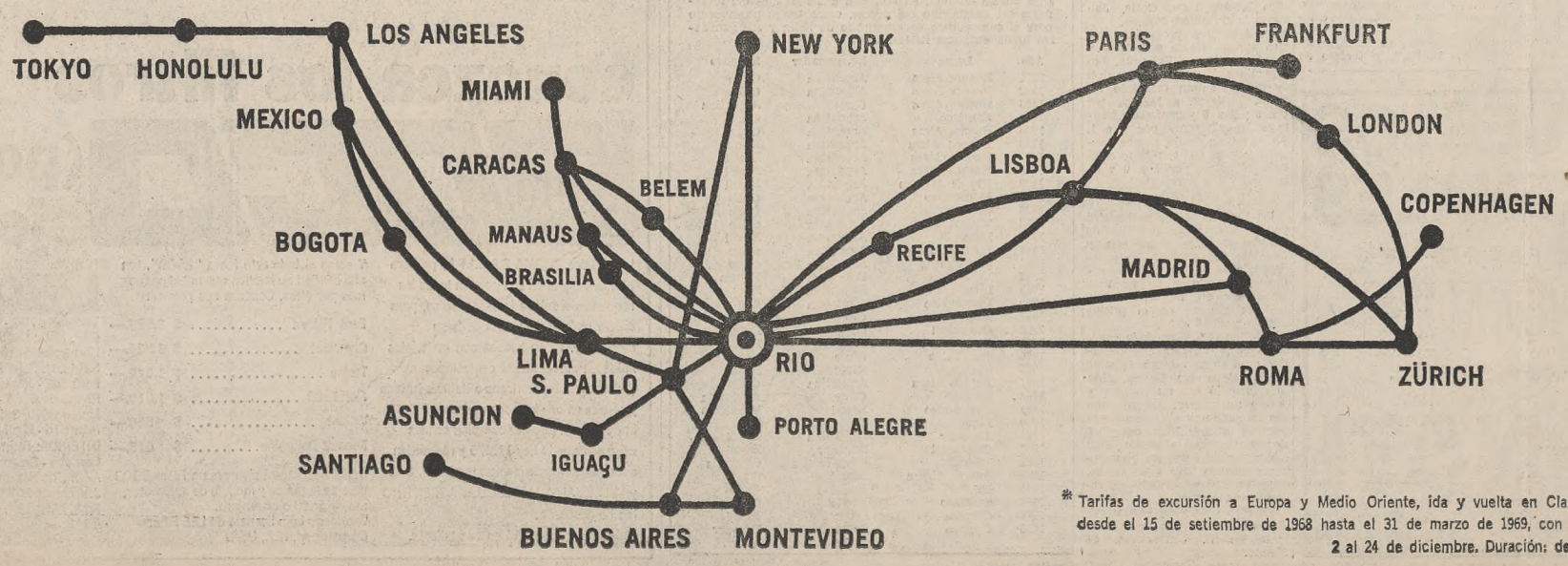

* Tarifas de excursión a Europa y Medio Oriente, ida y vuelta en Clase Económica, desde el 15 de setiembre de 1968 hasta el 31 de marzo de 1969, con excepción del 2 al 24 de diciembre. Duración: de 28 a 60 días.

ROSASCO

Salomone inicia la serie de sus tres goles. Este es el primero de ellos. Trucchia no puede impedirlo

Racing triunfó en gran cotejo

Yazalde: gran labor

Salomone: scorer

El último de los goles de Racing. Basile supera la marca de Mansilla y anota

Se produce el magnífico gol de Yazalde, único de Independiente. Cejas, no obstante su estirada, es vencido por el preciso remate

Un estilo demoledor

Un gran partido. Jugado para el gol, casi excluyentemente. Y la amplitud de su score, refirmatoria del dominante afán ofensivo que sin pausas privó en los dos tradicionales adversarios, constituyó sin duda un ancho halago para los bullangueros parciales de Racing, pero en medida alguna desmoralizó, a despecho de tan ampuloso revés, a los muchos y resignados de Independiente, porque su team —factor aparte con sus problemas técnicos — actuó con tan alto espíritu de lucha, que le permitió ponerse así a tono con el genuino valor que configuró el espectáculo.

Racing se exhibió con la fuerza y la destreza de sus momentos más felices. Aportó a su acción una especie de fútbol-tromba. Desde el primer movimiento del cotejo, sus tres atacantes netos, en compacta colaboración con sus tres medio campistas, ganaron con soltura llamativa —y así lo harían casi sin solución de continuidad— al desubicado y tambaleante sector donde se ubicaron los volantes de Independiente, no siempre atendido con tino por Pastoriza, de la Mata y Savoy. La llegada racinguista, hasta las últimas plazas visitantes, resultó de esa suerte fácil, en general suelta y casi siempre vibrante, sobre la base de su reencontrado estilo, sintetizado en pelota al toque, rápida carrera, entrada por las puntas, centro quemante contacto preciso del balón, de alto o de bajo y, por fin, la definición concreta, invariablemente resumida en el tiro franco y de buena puntería.

Problemas defensivos

La táctica, tan buenamente aplicada y formalizada con un fervor ofensivo de marca mayor, resultó punto menos que un jeroglífico para la línea de fondo rival. Allí fue donde Independiente tuvo sus muchos problemas. Para neutralizar tamaña ambición y tan airosa estratagema local, muchas veces las piernas y los cuerpos de Mansilla, Fortunato, Acevedo y Pavoni, resultaron infructuosos. Hubo necesidad, entonces, que además de sus seis defensores, bajasen, en un anhelo de colaboración, muy a menudo Mírcoli y, desde luego, Savoy. El ataque visitante de ese modo, quedó reducido a Yazalde y a Tarabini. Las proyecciones de Rubén Díaz, a su vez, por el flanco izquierdo, resultaron otro de los insolubles problemas que padeció Independiente, porque la función de Mírcoli, para taparlo, fue negativa.

Empate transitorio

Encontró con ello, el team visitante, un factor que le privó forzar las extremas posiciones de Racing. El primer tanto de Salomone sobrevino como una consecuencia del amplio dominio de los locales. Pero la actitud de Yazalde —gran valor—, determinó el transitoriamente inesperado empate, que tonificó a Independiente y que algo amoscó a su adversario. Niveladas las cifras, produjose lo imprevisto: parte del final del primer tiempo, jugada hábilmente por el perdedor, en función orgánica, suelta y agresiva, lapso, en suma, que fue lo mejor que tuvo Independiente en el vigoroso match, y además, con la atinada incorporación de Ibáñez, mejor que Mírcoli en el taponamiento y en las idas.

Pero Racing estuvo inspirado para cosas mayores. Jugó los quince minutos iniciales del segundo tiempo, mediante ese convencional y convincente estilo del fútbol-tromba. Y Salomone, con su impar modalidad de hombre-gol, apareció como un verdadero fantasma un par de veces, ante el nervioso Trucchia, sometiéndolo en esas ocasiones. En ocho minutos, cuando un 3 a 1 rubricaba la tarea enjundiosa y bien calibrada de Racing, la lucha había quedado cabalmente definida, más todo ello por conducto de la rara precisión que en todas sus líneas expuso el vencedor. El ulterior tanto de Basile estableciendo para los locales su gran aptitud ofensiva y denotando, por lo demás, gruesos yerros en las últimas plazas adversarias, no fue, empero, un obstáculo para que Independiente volcase lo mejor que tuvo: ponderable espíritu de lucha, sin regalar pelotas ni posiciones.

Independiente y sus serias imperfecciones defensivas

Racing 4-Independiente 1

Jugado en Racing.

Arbitro: Miguel Angel Comesaña.

Racing: A. M. Cejas (capitán); J. C. Díaz, R. A. Perfumo, N. P. Chabay y R. O. Díaz; H. D. Maschio, A. Basile y J. C. Rulli; J. C. Cárdenas, R. M. Salomone y J. D. Martinoli (en el segundo tiempo, N. S. Raffo). Guardavalla suplente, R. Guibaudo. Director técnico, Juan José Pizzuti.

Independiente: H. Trucchia; C. L. Mansilla, J. L. Fortunato, D. Acevedo y E. R. Pavoni (capitán); J. O. Pastoriza y V. de la Mata; D. Mírcoli (desde los 38 minutos del primer tiempo, H. R. Ibáñez), H. C. Yazalde, R. A. Savoy y A. R. Tarabini. Guardavalla suplente, M. A. Santoro. Director técnico, Antonio Carnaglia.

Primer tiempo: 19 minutos, Salomone (R); 22, Yazalde (I.).

Segundo tiempo: 2 y 8 minutos, Salomone (R); 13, Basile (R).

Recaudación: 4.448.020 pesos.

Excelente estado de la cancha, a pesar de la intensa lluvia de días anteriores. Sin embargo, en el piso no pareció afirmarse bien la extrema línea defensiva de Independiente, porque apenas se inició el match, y en el primer ataque de Racing, Pavoni marró su rechazo; Cárdenas quedó a disposición del gol, pero su remate resultó desviado.

El team local volcó con frecuencia una acción ofensiva vibrante y Trucchia, a poco, neutralizó con esfuerzo un potente shot de Maschio. Acevedo, casi en seguida, salvó a su valla de otra situación apremiante. Independiente, exigido por el ahinco rival, cubrió hasta con ocho jugadores su línea de fondo y no tuvo armado para el arranque, mientras que Racing ubicó bien a sus jugadores en cualquier sector y llegó en forma neta, cuantas veces se lo propuso, hasta las proximidades de Trucchia, cuya valla cedió a los 19 minutos, de este modo: centro de Cárdenas, potente despido de Basile interceptado a medias por el arquero, ingreso de **Salomone**, tiro corto y gol.

Tres minutos después, pujante contraataque visitante. Pastoriza extendió hacia la izquierda en dirección a **Yazalde**, quien se cerró hábilmente y epilogó su carrera con un recio remate bajo que escapó al control de Cejas, estableciendo así el empate. Cesó Racing en su aptitud del comienzo, al tiempo que menudearon los avances adversarios en dos de los cuales Yazalde tiró ambas veces sin dirección. Sobre los 38 minutos, Ibáñez cubrió la plaza de Mírcoli; algo más tarde, chocaron Yazalde y Cejas en acción vehemente, lesionándose los dos y, casi en las postrimerías de la etapa, Juan Carlos Días trabó a Pastoriza, dentro del área, sin que el árbitro sancionase la infracción.

Segundo tiempo

En Racing, Martinoli dejó su plaza, entrando Raffo, quien, sobre el par de minutos, lanzó un centro largo; la pelota rebotó en uno de los postes, y **Salomone**, mediante un cabezazo, anotó el segundo tanto. Pleno dominio racinguista y concreta desorientación en las últimas líneas visitantes. Ocho minutos: Rulli se proyectó largamente y apoyó a **Salomone**, quien, muy próximo al área grande, remató con rara violencia e hizo llegar la pelota a la red por un ángulo alto.

Independiente, no obstante el desnivel de las cifras, llevó reiteradas cargas. Una maniobra entre Pastoriza, Yazalde y Tarabini, la finalizó éste y la pelota, imprevistamente, dio en el cuerpo de Cejas. Sin embargo, a los 13 minutos, otra ventaja local: centro largo de Cárdenas, pelota localizada por Salomone y entregada a **Basile**, cuyo tiro cruzado significó el último gol del match.

El partido, con todo, no era para tamaño desnivel en sus cifras. Racing exhibía un gran poder ofensivo y una llegada a fondo clara y veloz, de ahí, pues, el motivo de sus cuatro goles, aun cuando la ambición racinguista estuvo casi siempre facilitada por los yerros defensivos de Independiente, cuyos delanteros y también sus volantes muchas veces estuvieron, desde luego que vanamente, sobre el último sector de los locales. Cejas, en los últimos minutos, estuvo muy activo, requerido por sendos envíos de Savoy, Yazalde y Savoy, pero en todos los casos impidió que el tanteador se alterase.

Unión v. Almagro

Tampoco hubo fútbol en Santa Fe por causa de la lluvia, por lo que Unión y Almagro, que debían enfrentarse ayer, aplazaron para el domingo 13 por la mañana, mientras que el sábado 12 se realizará la fecha completa del torneo de Reclasificación de primera, que no pudo jugarse anteayer por la misma razón.

Recio choque entre Yazalde y Cejas. Ambos quedarán lesionados. Fue una de las tantas jugadas vibrantes del muy trajinado cotejo

Un San Lorenzo muy contundente

Rival poco profundo

San Lorenzo 3 - Huracán 1

Jugado en San Lorenzo.

Arbitro: Aldo Oviedo.

San Lorenzo: C. A. Buttice; S. B. Villar, O. O. Calics (capitán), J. R. Albrecht y A. Rosl; M. A. Tojo, N. V. Cocco y R. Telch; P. González, R. J. Fischer y C. J. Veglio. Guardavalla suplente, A. E. Irusta. Director técnico, Elba De Padua Lima "Tim"

Huracán: R. R. Navarro; J. E. Diez, L. O. Mansueto, E. Cantú y O. Fernández; A. R. Dopacio y S. H. Viberti (capitán); J. H. Olmedo, A. de Melo, M. A. Loayza y L. A. Vera. Guardavalla suplente, R. H. Irusta. Director técnico, Néstor Rossi.

Primer tiempo: 35 minutos, Loayza (H), y 41, Calics (San Lorenzo).

Segundo tiempo: 13 minutos, Telch (SL), y 43, Veglio (SL).

Recaudación: 3.463.500 pesos.

Al minuto, una rápida entrada del ataque de San Lorenzo y Tojo remató violentamente, pero el travesaño se opuso al destino de gol que llevó la pelota. El rebote lo tomó González y su tiro fue contenido por Navarro, sin dificultad.

Pareció que el team local se hubiese dado por satisfecho con esa acción, pues Huracán controló luego la posesión de la pelota durante bastante tiempo, pero sus avances carecieron de profundidad, al contrario de su adversario, que en el contraataque hizo sentir su fuerza. A los 15 minutos, un tiro libre de Diez, sobre la derecha, permitió la entrada sin marca de Fernández, y su cabezazo resultó falto de dirección, pese a la buena colocación que observó.

San Lorenzo se mostró muy peligroso cuando Fischer desbordó por la punta izquierda, y en uno de los avances eludió a dos adversarios y pasó atrás, donde entró González, que erró el gol por rematar desviado. A los 35 minutos Huracán conquistó su único tanto. Por la derecha avanzó resueltamente Araquen y echó centro, ante el cual falló Calics, por lo que Loayza, sin marcación adecuada, no tuvo inconveniente en señalar el gol con tiro al rincón derecho de Buttice.

Al mismo tiempo que ocurrió esta jugada, Albrecht, por efectos de un esfuerzo, se produjo un desgarro, que lo obligó a retirarse y ser reemplazado por Sconfianza. San Lorenzo estuvo a punto de empatar cuando un tiro libre de Tojo dio en el poste, lejos del alcance del guardavalla. Sin embargo, el empate llegó a los 41 minutos, ya que por foul de Fernández a González, tiró éste y falló Veglio al querer conectar, mas tuvo mejor suerte Calics, a la sazón en el área rival, y su violenta volea tornó inútil el esfuerzo que hubiera ensayado Navarro.

Segundo tiempo

No alcanzó esta etapa el interés ni la intensidad de la primera, si bien en ella San Lorenzo pudo concretar su robundo éxito. A los 7 minutos, Fischer entró en diagonal, dejando rivales en el camino, mas su centro fue alejado angustiosamen por Mansueto al pretender tirar Veglio.

Cuatro minutos después registróse una gran jugada de Araquem, ya que, en su avance por la izquierda, eludió a tres rivales, y al tratar de realizar el centro corto, la pelota rebotó en Sconfianza y salió al corner, sin consecuencias.

Fue a los 13 minutos cuando San Lorenzo se colocó en ventaja. Una vez más fue Fischer el que superó adversarios por la derecha, colocó centro y ante la falla de Navarro, no encontró inconveniente Telch, solo, de hacer llegar la pelota a la red.

Una gran acción de Loayza —27 minutos— le permitió situarse frente a Buttice, quien debió realizar un meritorio arrojo para evitar el gol. A los 33, se registró un foul a Loayza, dentro del área, pero el árbitro lo sancionó sobre la línea. Tiró Araquem y no alcanzó derivaciones graves para Buttice. Si las tuvo —41 minutos— la réplica sanlorencista. González sacó desde las líneas defensivas y dio a Fischer, el cual realizó feliz acción y echó centro largo, que, conectado por Veglio, se convirtió en gol.

Un esfuerzo de Diez le permite alejar una pelota que pretendió Cocco. Por las dudas, Dopacio está atento

Un hombre decisivo

De muy disímil manera plantearon las acciones uno y otro equipo. Mientras San Lorenzo impuso su ritmo profundo y veloz, Huracán mostró su andar lento y poco penetrante, sobre la base de toques sutiles, si se quiere, pero que se perdían por las ramas sin llegar a inquietar de modo cierto a Buttice.

La contundencia estuvo del lado de San Lorenzo, que pudo así conquistar un triunfo concluyente, que no admite reparos y que demostró, a su vez, espíritu de superación, pues conviene señalar que su adversario se había puesto en ganancia con el gol de Loayza, ya en el primer tiempo.

De todas formas el juego adquirió cierta intensidad durante los 45 minutos iniciales, mas no fue conservado por los rivales, como que en los siguientes las acciones se tornaron monótonas y no alcanzaron ese grado de emoción qué lució la etapa primera, si bien fue en ellos cuando el ganador logró los goles que le significaron su merecida victoria. Tal vez sea necesario señalar que la labor de los teams no tuvo continuidad y perdió interés.

San Lorenzo encontró en Fischer al hombre que sembró el descalabro en las filas defensivas rivales, tanto cuando se desmarcó por la derecha como cuando lo hizo por el otro extremo. Fue el jugador decisivo, pues sus rápidos avances muy difícilmente fueron contenidos por sus marcadores, viéndose cuántas veces resultó estéril la oposición de Díez y Mansueto, lo que recargó el trabajo dúctil y eficiente de Cantú. Feliz colaboración encontró el Nº 10 local en el accionar de González, particularmente, ya que Veglio no pudo esta vez entrar con la asiduidad que le es conocida en el diálogo con aquéllos. De todas formas, compusieron un terceto sumamente peligroso para Navarro.

Todo lo contrario ocurrió en Huracán. Salió jugando bien la pelota, por un medio campo hábil en Viberti y Dopacio, mas todo terminó en la parte ofensiva, pues no hubo desborde por las puntas, ni tampoco el quehacer de Loayza se vio complementado por el resto de sus compañeros de línea. De Melo pudo arrimar riesgo a Buttice mediante sus esfuerzos personales, pero que no estuvieron en el lenguaje de los otros. Muchas veces la fuerza atacante del team visitante estuvo en la entrada de los mediocampistas.

Por otra parte, cuando la fuerza de la vanguardia sanlorencista se hizo sentir, afloraron debilidades en la defensa de Huracán que finalmente dieron el porcentaje de juego favorable para que pueda encontrarse la justificación de un triunfo amplio, ello a pesar de que los locales debieron sufrir el cambio de Albrecht por Sconfianza, a raíz de un desgarro de aquél.

La próxima fecha

El campeonato Nacional y el torneo Promocional de primera, continuarán el domingo próximo a las 16.15 con los siguientes matches de la sexta y séptima fecha, respectivamente, en los que serán locales los equipos mencionados en primer término:

Nacional

Colón v. River Plate
Rosario Central v. Los Andes
Indep. Rivadavia v. Belgrano (Cba.)
Huracán (B. B.) v. Racing
Independiente v. San Lorenzo (en Racing)
Huracán v. San Martín (Tuc.)
Boca Juniors v. Vélez Sarsfield
(Viernes, será televisado)
Lanús v. Estudiantes
(fue postergado hasta el 13 del mes próximo)

Promocional

Newell's Old Boys v. Banfield
(Lunes, será televisado)
Argentinos Jrs. v. Chacarita Jrs.
(Sábado, será televisado)
San Lorenzo (M. P.) v. San Martín (S. J.)
Huracán (Ctes.) v. Cént. Córdoba (S. E.)

Belgrano obtuvo un empate angustioso

Belgrano 2 v. Huracán (Bahía Blanca) 2

CORDOBA. — Jugado en Belgrano.

Arbitro: Roberto Pablo Cruces.

Belgrano: A. A. Marotta; L. A. Bracamonte, T. R. Cuellar (capitán), J. L. López y R. A. Garay; A. Skvyrguil, A. Licciardi y F. A. Altamirano; J. O. Reinaldi, J. C. Mameli y O. Dalombo (L. Cornejo). Guardavalla suplente, E. Pereyra. Director técnico, Raúl H. Arraigada.

Huracán (Bahía Blanca): C. A. Azcoitia; J. C. Fiore, R. S. Becchio, R. Ginder (capitán) y V. C. Rodríguez; C. T. Lucero y J. E. Solís; H. A. Rosales, B. Lliteras, E. A. Magagna y R. Ferlich. Guardavalla suplente, R. Tassara. Director técnico, Alfredo Cortés.

Primer tiempo: 32 y 36 minutos, Magagna (H).

Segundo tiempo: 18 minutos, Cornejo (B); 19, Mameli (B).

Recaudación: 3.013.600 pesos.

* * *

Tercer empate consecutivo de Belgrano en su campo. Como en los casos anteriores, mereció el triunfo, pero lo inexplicable (que en fútbol se denomina imponderables) determinó que el equipo local se retirase con un magro empate. Cuando se habían jugado cinco minutos, Belgrano contabilizaba ya dos situaciones claras de gol desaprovechadas por Mameli. La situación habría de repetirse con fatigante frecuencia a lo largo de todo el partido. Tanto Huracán como Belgrano daban ventajas en la marca, de ahí que los intentos de ambas delanteras acarreaban peligro para las dos vallas. Ciertamente, Belgrano fue el que hizo las cosas un poco mejor, porque Huracán fue más generoso en sus desaciertos. A medida que se agotaba el primer tiempo y se incrementaba el número de oportunidades perdidas, crecía la irritación en la tribuna local, que llegó al extremo de agredir con proyectiles al arquero visitante. Huracán aprovechó ese clima de nerviosismo y en cuatro minutos convirtió dos tantos. En ambas oportunidades, fallaron los defensores cordobeses y Magagna se encargó de capitalizar esos yerros.

Con más nervio, menos armonía y más confusa concepción de juego, Belgrano salió a salvar el título de invicto en su terreno. Nuevas situaciones de gol desperdiciadas por Mameli, nuevas vacilaciones en ambas defensas y nuevos proyectiles desde la tribuna local tornaron a repetirse. A los 18 minutos, Cornejo conectó de cabeza un tiro de esquina y sometió a Azcoitia, poniendo algo de justicia en un marcador excesivamente generoso para la visita y un minuto más tarde, Mameli con soberbio disparo de media distancia, estableció la paridad definitiva.

Después, lo de todo el partido: imperfecciones, nerviosismo y voluntad de triunfo no avalada por claridad. Belgrano mereció ganar, pero ésa es otra historia.

Inglaterra: tres líderes

LONDRES, 6 (AP). — Con su empate sin goles frente a Manchester United, Arsenal comparte el primer puesto con Liverpool y Leeds, aunque éste tiene un partido menos jugado.

Los resultados de la duodécima fecha del campeonato de la Liga Inglesa de Fútbol fueron los siguientes: Liverpool 4 v. Burnley 0, Chelsea 3 v. Impswich 1, Wolverhampton 1 v. Coventry 0, Everton 2 v. Manchester City 0, Leeds 1 v. Newcastle 0, Nottingham Forest 3 v. Stoke 3, Sheffield Wednesday 1 v. Sunderland 1, Tottenham 3 v. Leicester 2, West Bromwich 3 v. Queen's Park Rangers 1 y West Ham 0 v. Southampton 0. Posiciones: Leeds, Arsenal y Liverpool 18 puntos; Everton, Chelsea y West Ham, 16; Sheffield Wednesday, 15; Tottenham, 14; Sunderland, 12; West Bromwich, 11, y Manchester United, 10.

Mansueto y Fischer pugnan por la pelota, que finalmente alejará el zaguero

Chacarita Jrs, enfrentará hoy a Huracán (Ctes.)

Esta noche en Racing, como cierre de la sexta fecha del torneo Promocional de primera, se enfrentarán Chacarita Juniors y Huracán, de Corrientes, encuentro que será televisado por Canal 7.

Controlará las acciones el árbitro Domingo De Gennaro y el cotejo, que se iniciará a las 20.40, tendrá a los siguientes protagonistas:

Chacarita Juniors: E. J. Petrocelli (capitán); J. A. Gómez, A. H. Bargas, A. R. Poncio y F. Frasoldati; A. L. Bisio, J. C. Montes y F. Ferraro; C. M. García Cambón, L. L. Recúpero y O. Amarilla. Guardavalla suplente, J. U. Traverso. Director técnico, Argentino Geronazzo.

Huracán, de Corrientes: P. Cabrera; M. Mesa, F. Fernández, F. Sa y C. Luque; A. Barreto, Ausberto González y O. Melis (capitán); A. Riveira, R. Martínez y A. Segovia. Guardavalla suplente, M. Franco. Director técnico, José María Silvero.

Goleadores

Nacional

E. Onega (River Plate)	4
R. Salomone (Racing)	4
C. Bianchi (V. Sarsfield)	3
R. Fischer (San Lorenzo)	3
A. Obberti (Los Andes)	3
D. Onega (River Plate)	3
A. Tarabini (Independ.)	3
A. Tardivo (Colón)	3
H. Yazalde (Independ.)	3

Promocional

R. Avallay (N. O. B.)	5
C. Bulla (Banfield)	5
M. Aranda (C. Córd. S.E.)	3
O. Cáceres (Banfield)	3
N. Eresuma (S. L'zo M.P.)	3

Vélez, destacada labor

Superó a Central en un agradable y veloz partido

A los 4 minutos se produjo la apertura del score. Atela ejecutó un tiro libre por mano de Griguol y el rechazo defectuoso de éste fue tomado por Nogara, que batió a Andrada con un potente tiro corto. Los locales se adelantaron tratando de explotar la desorientación rosarina. No extrañó por ello su segunda conquista. A los 22 minutos Luna envió desde la izquierda un corner cedido por Griguol, falló Andrada al intentar el rechazo y Bianchi, oportunamente ubicado, hizo llegar el balón a la red con corto shot.

Una precisa habilitación de Nogara permitió la entrada de Zóttola, que hizo eludir la salida de Andrada, pero la pelota rebotó en el arquero. En esta acción quedó lesionado el jugador local en su tobillo izquierdo, saliendo del campo, para volver 10 minutos más tarde. Tras una buena atajada de Marín ante un cabezazo de Bedogni, Wehbe y Bianchi no llegaron a conectar un peligroso centro de Luna.

Segundo tiempo

Juan M. Gómez entró en lugar de Zóttola y en los visitantes Gennoni dejó su puesto a Castronuovo. El sentido de gol de este último pronto quedó confirmado, ya que en una rauda entrada descontó con un tiro efectuado desde cerca. A los 6 un corner enviado desde la punta derecha por Luna fue cabeceado por Bianchi hacia Wehbe, que con un remate esquinado superó el esfuerzo de Andrada. Dos minutos después Gramajo, con un cabezazo, descontó, al tomar un centro de Palma.

Levantó el juego de los visitantes, que ante la posibilidad del empate se prodigaron aún más. Un cabezazo de Griguol obligó la intervención de Marín y un tiro de Castronuovo salió apenas desviado. Más tarde de Nogara, desde la izquierda, lanzó un centro que Wehbe bajó, inteligentemente, con un cabezazo para Bianchi, que con un remate bajo superó al guardavalla visitante, que alcanzó a tocar el balón. Un centro de Juan M. Gómez lo desvió Pascutini con el brazo, ignorando Bosolino la falta que se había producido dentro del área. Sobre el final Marín detuvo con seguridad un envío de Pascutini.

Sesana no logra cubrir el shot de Bianchi. Mesiano y Pascutini miran la segunda caída de su valla

Vélez 4 v. Central 2

Jugado en Vélez Sarsfield.

Arbitro: Aurelio Bosolino.

Vélez Sarsfield: J. M. Marín; L. G. Gallo (capitán), I. S. Ovejero, C. R. Zeballos y L. M. Atela; J. D. Solórzano, E. E. Zóttola (Juan Martín Gómez) y M. Nogara; J. L. Luna, O. Webbe y C. Bianchi. Guardavalla suplente, J. C. Onzari. Director técnico, Manuel J. Güidice.

Rosario Central: E. N. Andrada (capitán); J. A. Ainza, A. J. Pascutini, J. A. Mesiano y O. N. Sesana; R. R. Palma, C. T. Griguol y Alberto Gómez; E. E. Gennoni (L. Castronuovo), R. D. Bedogni y R. A. Gramajo. Guardavalla suplente, D. A. Carnevali. Director técnico, Miguel U. Ignomiriello.

Primer tiempo: 4 minutos, Nogara (VS), y 22, Bianchi (VS).

Segundo tiempo: 1 minuto, Castronuovo (RC); 6, Wehbe (VS); 8, Gramajo (RC), y 17, Bianchi (VS).

Recaudación: 1.165.380 pesos.

Norma eximida

Agradable en todos los aspectos. Desde la mayoritaria intervención de agruparse y asegurar el destino de la pelota hasta el fuerte ritmo que sólo decayó en los veinte minutos finales. Meritoria labor de los locales que superaron con claridad a un adversario que, si bien tuvo errores defensivos mostró un peligroso poder de recuperación. La encomiable labor de Nogara, ubicado volante izquierdo, posibilitó el arranque claro y rápido. También en la media cancha se situó otro valor destacado, como fue Zóttola, que en los 45 minutos que estuvo, demostró su importancia creativa. En un nivel más bajo, pero no por ello despreciable, se movió Solórzano restringido a una tarea más defensiva.

Los visitantes no contaron en esa zona con la fuerza necesaria. El cambio de puestos entre Mesiano y Griguol motivó en el segundo tiempo una mayor movilidad, pero aun así los volantes locales fueron siempre los dueños de la situación.

Repitiendo su actuación contra Racing, Atela se volvió a constituir en una figura de singular relieve. Ayer sin muchos problemas de marcación hizo sentir su gran sentido ofensivo en el sector izquierdo. Su habilidad y oportuno sentido para hacer el pase provocaron la desorientación de Palma, que frecuentemente, por salirle, dejó libre a Nogara. En la delantera se destacó Bianchi, con mejores perspectivas cuando inicia la jugada en la media cancha, que cuando espera la habilitación encimado por rivales.

Todo esto dentro de un buen nivel técnico, con momentos de verdadero brillo. Quizá sea una mera excepción a la regla de mediocridad general. Pero dejó un resquicio de esperanza para los dos equipos, y en especial a Vélez que alcanzó una buena victoria.

Scores y taquillas

Los resultados y recaudaciones de los matches de la quinta fecha del campeonato Nacional y de la sexta del Promocional de primera organizados por la Asociación del Fútbol Argentino, realizados ayer, fueron los siguientes:

Nacional

Racing	4	v. Independiente	1	$ 4.448.020
San Lorenzo	3	v. Huracán	1	„ 3.463.500
Belgrano (Cba.)	2	v. Huracán (B. B.)	2	„ 3.013.600
Los Andes	1	v. Boca Juniors	1	„ 2.825.140
River Plate	3	v. Lanús	0	„ 2.177.120
San Martín (Tuc.)	0	v. Ind. Riv. (Mza.)	0	„ 1.345.700
Vélez Sarsfield	4	v. Rosario Central	2	„ 1.165.380
Estudiantes	0	v. Colón	3	„ 955.360
		Total		$ 19.393.820

Promocional

San Martín (S. J.)	0	v. Argentinos Jrs.	0	$ 850.000
Banfield	2	v. S. Lorenzo (M.P.)	0	„ 134.380
Recaudación de los dos partidos				$ 984.380

Cotejos para hoy

Newell's Old Boys v. Central Córdoba (S. E.) a las 15.
Chacarita Jrs. v. Huracán (Ctes.), en Racing, a las 20.40
(televisará Canal 7)

Dichos y hechos

Carlos Buttice obtuvo una mejora en el monto de la prima anual. De $ 1.900.000 que percibió el año último, pasó esta temporada a 3.000.000, importe que también se fijó para Alberto Rendo (antes tenía 1.500.000). Rodolfo José Fischer (era el que menos cobraba: 840.000) y Héctor Rodolfo Veira (tenía asignados 1.900.000). Pero el guardavalla manifestó que los tres millones no colman sus aspiraciones. Luchó para tener una remuneración igual o muy cercana a José Rafael Albrecht, el jugador del plantel que más gana y que todavía no llegó a un acuerdo en la actualización de la prima. El half cobró hasta el año anterior 3.950.000 y pretende ahora 5.000.000. Las conversaciones con los dirigentes por su contrato y la representación de sus compañeros como capitán del equipo dejaron un poco de sedimento y Buttice prefirió resignar el honor, asumiendo la capitanía Albrecht.

● Este natural deseo de mejorar es común entre los futbolistas, sobre todo en los de mayor cartel. De ahí que casi siempre aflore en las conversaciones entre ellos alguna mención sobre sueldos, premios y primas. En general, aquiciados por negocios, compra de propiedades, autos o dinero invertido en empresas, establecimientos gastronómicos o de venta de automotores. Una demostración se tuvo cuando los jugadores de Benfica hicieron una práctica en La Plata con Estudiantes. Los futbolistas efectuaron preguntas y barajaron cifras en pesos, dólares y escudos. Qu'zá el más directo fue Marcos Conigliaro, cuando requirió del delantero Torres si era cierto que en Benfica la falta de pago de un mes significaba la libertad del jugador. La respuesta resultó mas llamativa todavía: "Si fuera así, Benfica no tendría ningún jugador. Ahora estamos al día, pero hace dos temporadas llegaron a debernos un año de sueldos. No creas todo lo que te venden. Benfica brilla mucho por fuera, pero por dentro tiene tantos problemas como cualquiera".

● Otro ejemplo en este terreno de las retribuciones lo proporcionó un ex dirigente de Racing, que hasta hace pocos meses tuvo contacto directo con el plantel profesional. Refirió en una rápida visita hecha a la AFA para ver a un ex compañero, ahora colaborador del interventor Ramos Ruiz, un episodio con Juan Carlos Rulli. Como es su norma y pese a estar alejado de cargos directivos, presenció una de los adiestramientos del plantel profesional. Al llegar a la cancha el movedizo mediocampista le hizo un cordial saludo: "Hola, como te va", que aquél retribuyó con un comentario: "Menos mal, ahora veo que vamos mejorando. Antes apenas me veías, sólo preguntabas, ¿y, cuando pagan? Los jugadores racinguistas harán un supremo esfuerzo en el campeonato Nacional para estar entre los dos primeros, con miras a su ingreso en el torneo por la copa Libertadores de América. Es el gran negocio. Ya lo comprobaron en la anterior campaña, cuando llegaron a ser campeones del mundo. Mientras tanto, Racing se prepara para afrontar otro año difícil en sus finanzas. La reciente

Buttice: sus aspiraciones

asamblea elevó en 100 pesos —ahora es de 400— la cuota social y se buscarán otros recursos para equilibrar un presupuesto de 618.000.000 de pesos.

● Algunas cosas sueltas que se escucharon antes, durante y después de la reunión del viernes último en River Plate. Hay una oferta de una sociedad para realizar una temporada de teatro lírico en el estadio, con un escenario frente a un sector de plateas. La entidad pagaría el personal y los gastos de luz y recibiría en retribución un buen porcentaje en las entradas. Como se está en vías de obtener la habilitación del estadio para espectáculos nocturnos, incluídos partidos de fútbol, el negocio podría concretarse.

Constituye esto un aliciente para los dirigentes, en momentos críticos para la institución, al igual que la donación de 24 trajes hecha por el vicepresidente Delmastro, para renovar el atuendo de calle del plantel profesional de fútbol, como antes lo había hecho con los uniformes del cuerpo de líderes. El donante es un importante ejecutivo de una empresa sastrería. Y hubo otro simpático motivo: el domingo 20 del actual se plantará en los jardines del estadio un retoño del histórico pino de San Lorenzo, como homenaje al Día de la Madre.

San Martín de San Juan igualó en opaco cotejo

San Martín (S. J.) 0 v. Argentinos 0

SAN JUAN. — Jugado en San Martín.

Arbitro: Jorge Alvarez.

San Martín: F. C. Velázquez (capitán); S. Signorelli, A. J. Rius, J. H. Lahora y J. González; M. O. Irrazábal y A. D. Naveda; A. I. Romero, C. M. Diz, J. J. Pérez y S. W. Molina. Guardavalla suplente, C. A. Rivas. Director técnico, José Suárez.

Argentinos Juniors: L. G. López; H. González, H. E. Notaris, D. J. Urchevick y R. Decaria; J. A. Pla y R. J. Puppo (capitán); J. A. Coch, O. A. Sosa, C. Caputo y R. R. Ulrich. Guardavalla suplente, H. J. Piazza. Director técnico, Ricardo Trigili.

Recaudación: 850.000 pesos.

* * *

Las acciones fueron harto desiucidas y las defensas no tuvieron inconvenientes en frenar las deshilvanadas cargas de las vanguardias.

San Martín dominó en ambos períodos, pero la falta de remates de sus delanteros, impidió la obtención de tantos.

Argentinos Juniors adoptó una táctica conservadora sin arriesgar en el ataque y por todo ello, ambos guardavallas fueron meros espectadores ante la total ineficiencia de los delanteros.

Fútbol marplatense

MAR DEL PLATA. — En una tarde destemplada se reanudaron los encuentros de la Liga Marplatense de Fútbol, correspondientes a los certámenes Campeonato y Reclasificación de Primera A registrándose los siguientes resultados:

Campeonato: Aldosivi 2 v. Quilmes 2, recaudación 96.350 pesos y Alvarado 4 v. Independiente 0.

Reclasificación: Deportivo Norte 6 v. Talleres 2, Kimberley 2 v. Nación 3, recaudación 20.550; Peñarol 1 v. Círculo Deportivo 0.

El fútbol en números

Campeonato Nacional 1968

Jugada la 5a. fecha

ARBITROS — Dirigieron más partidos: Brusca (3), Bosolino (3), Comesaña (3), Ducatelli (3), Ithurralde (3), Oviedo (3) y Spinetto (3). **Menos:** Coerezza (1).

Total cambios de jugadores efectuados por los 16 equipos del torneo en los partidos jugados en las cinco fechas: 34. **Equipos que en más ocasiones hicieron uso de la facultad de reemplazar jugadores, incluidos los guardavallas:** San Martín de Tucumán (5) e Independiente Rivadavia (4). **Total de jugadores expulsados en lo que va del certamen:** 6. **Equipo al que le expulsaron más jugadores:** Independiente (3).

Total de goles convertidos en el campeonato: 104. **En los 1os. tiempos:** 44. **En los 2os.:** 60. **Por los equipos locales:** 71. **Por los visitantes:** 33. **Promedio por partido:** 20,80. **Promedio por fecha:** 2,66. **Fecha en que se marcaron más goles:** 5a. (27). **Menos:** 1a. y 2a. (15). **Partido en el que se marcaron más goles:** River-Independiente Rivadavia (7). **Equipo con la mejor serie de efectividad:** River (15 goles en cinco fechas consecutivas). **Con la peor:** Estudiantes e Independiente Rivadavia (tres fechas consecutivas sin convertir). **Equipo que jugó más partidos sin convertir goles:** Independiente Rivadavia (4). **El triunfo más holgado:** River-Independiente Rivadavia 7-0 (por siete goles de diferencia). **Equipos que en más partidos mantuvieron sus vallas invictas:** Los Andes (3) y River (3). **La mejor serie de efectividad individual:** E. Onega (RP) (4 goles en cuatro fechas consecutivas). **Jugador que anotó más goles en un solo partido:** Salomone (R) 3.

PUNTOS — La mejor serie positiva: River (9 puntos en cinco fechas consecutivas). **La más negativa: Estudiantes** (tres fechas consecutivas sin ganar puntos).

PENALES: 4. Convertidos: 4. **Desviados:** 0. **Detenidos:** 0. **Concedidos a favor de los equipos locales:** 2. **De los visitantes:** 2. **Arbitros que otorgaron penales:** Brusca (1), Cruces (1), Ithurralde (1), Oviedo (1). **Jugadores que convirtieron penales:** Obberti (LA) 1, Pascutini (RC) 1, Solís (HBB) 1, Willington (VS) 1. **Equipos que tiraron más penales:** Huracán Bahía Blanca (1); Los Andes (1), R. Central (1), Vélez (1). **Equipos que más veces fueron sancionados con penales:** Colón (1), Huracán de Bahía Blanca (1), San Lorenzo de Almagro (1), San Martín de Tucumán (1).

RECAUDACIONES — Mayor total en una fecha: $ 25.423.700 (1a.). **La mayor en un partido:** $ 6.944.900 (San Lorenzo-Boca, 1a. fecha). **La menor:** $ 280.240 (Independiente-Colón, 2a. fecha). (*) **Mayor recaudación en un partido jugado en el interior:** $ 6.100.040 (S. Martín Tucumán-Boca, 1a. fecha).

(*) Excluidas las localidades del interior comprendidas en el área metropolitana: Avellaneda, Lanús y Lomas de Zamora.

Andrada erró el puñetazo. Bianchi aprovechará para anotar el segundo gol

Agil dispositivo de River Plate

River 3 v. Lanús 0

Jugado en River Plate.

Arbitro: Camilo Esteban Brusca.

River Plate: H. O. Gatti; R. H. Morcillo, M. A. López, J. C. Guzmán y R. Matosas; J. R. Solari y J. Recio; L. A. Cubilla, Daniel G. Onega, Ermindo A. Onega (capitán) y O. T. Mas. Guardavalla suplente, A. M. Gironacci. Director técnico, Angel Amadeo Labruna.

Lanús: M. E. Ovejero; A. R. Capurro (R. Cabrero), M. Sabella, M. C. Cornejo y N. A. Carnevale; O. Piazza y J. C. Garmendia; H. S. Minnitti, A. M. Silva, J. J. De Mario y M. A. Lencina. Guardavalla suplente, H. H. Ballesteros. Director técnico, Pedro Rodolfo Dellacha.

Primer tiempo: 2 minutos, Mas (RP).

Segundo tiempo: 9 minutos, D. Onega (RP), y 31, E. Onega (RP).

Recaudación: 2.177.120 pesos en concepto de entradas generales y $ 328.000 por plateas. Total, $ 2.505.120.

Lanús, lento

Con rapidez y notable ímpetu, River prevaleció desde el comienzo y logró temprana ventaja. Matosas efectuó un saque lateral con pase a Cubilla, quien elevó la pelota sobre Capurro en dirección a **Mas**, cuyo tiro oblicuo —con todos los defensores rivales inmóviles, incluso Ovejero— llegó a la red.

Los locales se adaptaban mejor al terreno pesado, en abierto contraste con la lentitud mental y física expuesta por los hombres de Lanús, que encontraban muchas dificultades para el arranque en el sector medio. Cubilla, ante un rechazo de Ovejero, cedió a E. Onega, quien tiró en forma elevada con la valla desguarnecida, y luego, en otra acción, despidió un violento shot que rebotó en el caño de sostén de la red, fuera de la valla.

La lucha perdió ritmo al declinar en parte los locales. Empero, Lanús, pese a tomar mejor las marcas, no gestó cargas de peligro. Ovejero desvió un potente envío de Mas y luego se lesionó al chocar con D. Onega, cuyo tiro, próximo a la valla, salió apenas alto. Sobre el final de la etapa, E. Onega remató superando la salida del guardavalla, pero la pelota salió junto a un poste.

Segundo tiempo

Lanús efectuó un cambio, que en realidad fueron dos. Salió Capurro y Garmendia cubrió su plaza de marcador lateral, en tanto que, para ocupar la de éste, ingresó Cabrero, con el número 14.

Pese a que se adelantó el conjunto visitante en procura de igualar, los contraataques de River crearon las situaciones riesgosas y así lograron los locales ampliar la diferencia. Solari dio a Cubilla, que llegó a la línea de fondo y ejecutó centro hacia atrás, que **D. Onega**, cerca de Ovejero —demasiado quieto ante una pelota que cayó en su área chica—, conectó con lucido cabezazo.

Luego del último gol —trabajosa acción de Solari, a quien había habilitado **E. Onega** y devolución a éste, cuyo remate bajo fijó las cifras definitivas—, la única acción de riesgo a cargo de Lanús: tiro bajo de De Mario en el poste derecho de Gatti.

Rechaza Ovejero ante D. Onega y Cubilla cederá a E. Onega, cuyo envío resultará apenas elevado

Con distinto ritmo

Un equipo que se estructura en 4-3-3 debe tener una mayor dinámica, sentido de rotación en todos sus hombres y capacidad en sus volantes y hasta en algunos defensores para arribar con sorpresa a posiciones de remate. Resulta muy difícil jugar con dos punteros pegados a las líneas, con marcadores de punta que no se proyecten y con los sectores centrales cubiertos por hombres lentos, de poca recuperación y escasa aptitud para efectuar los relevos.

Eso debe entenderlo Lanús, porque de lo contrario estará expuesto a reveses rotundos como el de ayer, cuando se vio superado netamente por un rival que capitalizó con acierto las ventajas que se le ofrecieron y que, a su vez, redondeó méritos positivos, justamente en aquellos aspectos en que falló su oponente: ritmo, movilidad, rápida circulación, aprovechamiento de los espacios vacíos y, sobre todo, jugar hacia adelante.

Si el team visitante hubiera aportado atributos similares el encuentro, que en el balance resultó sólo discreto, hubiera merecido el calificativo de un cotejo atrayente y vibrante. Pero estas condiciones sólo pueden ser giradas al equipo ganador, cuyos hombres, sin establecer la más mínima superioridad sobre sus adversarios en lo que atañe a recursos técnicos individuales, fijaron, sin embargo, un abismo de distancia en cuanto al aprovechamiento de ese caudal técnico y en el despliegue y el sentido práctico con que emplearon sus facultades físicas y tácticas.

Factor principal fue el trabajo destacado de Solari, junto a quien Recio, si no brilló, tuvo la inteligencia de impulsar rápido la pelota en acertadas cesiones. Se agregó el retroceso del sagaz Ermindo Onega, quien no fue custodiado con acierto, en cuyos pies nacieron las maniobras más claras de River. Los atacantes locales siempre provocaron peligro ante una defensa en la cual —incluído Ovejero— únicamente Sabella tuvo firmeza.

El fracaso de Lanús en medio campo puede explicarse al haber ubicado en esa zona a un jugador poco flexible como Piazza —habitualmente zaguero— y contar allí con un De Mario que en su lentitud para pensar y resolver frena todos los avances de su team.

Individual

Banfield, sin conformar una labor de real mérito, pesó más con individualidades de neta capacidad —Righi, Masalis, Bertulessi, Maidana, Cáceres—, que la modesta pero aceptable labor de conjunto de los marplatenses. Los visitantes tuvieron su fuerte en su línea de tres volantes, que se agrupó con acierto y generalmente pesó más en la zona de gestación. Pero su salida ofensiva resultó lenta y sin sorpresa, y aunque mejoró al reemplazar Dalmaso a Mayor no llegó a concretar una real inquietud que llevase alarma a una línea de fondo —la de los locales— precisa en el anticipo y atenta en ubicación. A su vez, exceptuado Calandra —múltiple e incansable pese a su error que costó el segundo gol— y Sáinz, San Lorenzo no conformó una labor defensiva que pudiese haber soportado una labor ofensiva de envergadura. Sólo la discontinuidad de los medios locales y la asiduidad ofensiva limitada a Cáceres, con un Bulla apático y un Converti intrascendente —lo sustituyó Luraschi con algo más de fortuna—, pudieron evitar cifras mayores para los perdedores.

El guardavalla Ovejero es eludido por Mas, pero éste rematará desviado

Banfield ganó en deslucido cotejo

Banfield 2 v. San Lorenzo (M. P.) 0

Jugado en Banfield.

Arbitro: Ramón Anderain.

Banfield: E. L. Righi (capitán); O. E. Haack, J. C. Masalis, V. H. Jara y J. Carrascosa; O. A. Meites, R. H. Bertulessi y L. Maidana; C. A. Bulla, O. Cáceres y M. A. Converti (G. M. Luraschi). Guardavalla suplente, C. J. Minoián. Director técnico, Oscar Roberto Resquin.

San Lorenzo (Mar del Plata): R. Lucangioli; C. A. Sáinz, L. Calandra (capitán), L. M. Acosta y J. C. Cangaro; J. A. Arambure, L. Raimundi y N. Lauge; R. Oviedo Benítez, J. Mayor (R. Dalmaso) y N. Eresuma. Guardavalla suplente, M. López. Director técnico, José María Barreiro.

Primer tiempo: 20 minutos, Bertulessi (B).

Segundo tiempo: 19 minutos, Cáceres (B).

Recaudación: 134.880 pesos.

* * *

Tras dos intentos de Cáceres y de Bulla —sólo el último exigió a Lucangioli—, San Lorenzo ejerció un mayor control de medio campo pero sin real salida ofensiva. Sobre los 15 llegó la primera finalización neta visitante, pero el remate de Arambure careció de dirección. A los 20, tomó Maidana un tiro libre con pase a Meites, que dio a Cáceres; se internó el delantero por la derecha en forma resuelta y su remate sobre la valla, fue finalizado exitosamente por **Bertulessi.**

Posteriormente, sin abundar las acciones ofensivas, Righi respondió bien ante dos intentos de Oviedo Benítes y finalmente, ante la otra valla, un shot de Bulla, de media distancia, salió muy cerca del poste.

En el segundo tiempo, aunque con exigencias algo mayores para Lucangioli, no existió real continuidad ofensiva en ninguno de los dos conjuntos, careciendo de valor un buen envío de Eresuma, a los 17, por posición adelantada. A los 19 cuando Calandra pretendió devolver a su guardavalla, lo hizo en forma corta, situación que aprovechó **Cáceres,** desde la izquierda, para, tras un rechazo corto y forzado del arquero, vencerlo desde cerrado ángulo.

Más activo Banfield, aunque sin mayor orden y con escasas réplicas visitantes, transcurrió el resto del cotejo.

Mendoza: tres punteros

MENDOZA. — Tres equipos comparten ahora el primer puesto del campeonato de la Liga Mendocina de Fútbol: San Martín, Godoy Cruz y Argentino, en un liderazgo compartido con 36 puntos.

Los resultados generales y recaudaciones fueron los siguientes: Andes Talleres 0 v. Argentino 2, recaudación 176.450 pesos; Gimnasia y Esgrima 2 v. San Martín 3, recaudación pesos 386.200; Palmira 1 v. Godoy Cruz 1; Huracán Las Heras 4 v. Boca Juniors 1, recaudación 80.850, y Guaymallén 1 v. Maipú 1, recaudación 73.100 pesos.

La vigésima octava fecha se completará el miércoles con el partido entre Luján e Independiente Rivadavia.

Las posiciones generales son las siguientes: San Martín, Godoy Cruz y Argentino, 36 puntos. Independiente Rivadavia y Huracán Las Heras, 31; Palmira, 30; Gimnasia y Esgrima, 29; Maipú 28; Luján, 24; Guaymallén, 19; Boca Juniors, 18, y Andes Talleres, 16.

Cuba y España están iguales en ajedrez

MADRID, 6 (AFP). — En el Círculo Mercantil de esta capital se inició un match de ajedrez entre las selecciones de Cuba y España con equipos de seis jugadores a dos turnos. Esta confrontación fue organizada por la Federación Española de Ajedrez, como preparación para la XVIII Olimpíada.

El primer match finalizó igualado en tres puntos, de acuerdo con este detalle (en primer lugar los visitantes):

Jiménez ½ v. Pomar ½, Silvino García 0 v. Medina 1, Cobo ½ v. Torán ½, Jesús Rodríguez 0 v. Díaz del Corral 1, Ortega 1 v. Visier 0 y Joaquín Díaz 1 v. Menvielle 0.

Promocional de primera

CLUBS	J.	G.	E.	P.	Pts.	Goles F.	C.	Local G.	E.	P.	Visitante G.	E.	P.
Banfield	6	4	2	–	10	12	5	3	–	–	1	2	–
N. O. Boys	5	4	–	1	8	11	3	2	–	–	2	–	1
S.M.tín (S.J.)	6	3	2	1	8	9	6	1	2	–	2	–	1
Argentinos J.	6	2	2	2	6	6	8	2	1	–	–	1	2
Chacarita J.	5	2	1	2	5	8	7	2	1	–	–	–	2
C.C.ba (S.E.)	5	1	2	2	4	6	7	1	1	1	–	1	1
S.L.zo (M.P.)	6	1	–	5	2	6	13	1	–	2	–	–	3
H.cán (C.tes)	5	–	1	4	1	3	12	–	–	2	–	1	2

Fueron obtenidos en total 61 goles.

Estéril dribbling de Angel Rojas ante Ginarte

Un nuevo éxito de Peñarol en el torneo uruguayo

MONTEVIDEO, 6 (AP). — Peñarol venció por 1 a 0 a Liverpool y mantiene su condición de líder e invicto del campeonato uruguayo de fútbol, luego de jugada la primera fecha de la segunda rueda. El partido se realizó en el estadio Centenario ante 20.000 espectadores y el tanto del triunfo fue marcado por el extremo derecho Nilo Acuña a los 8 minutos.

Peñarol: Mazurkiewicz; Figueroa y Varela; Méndez, Forlán y Caetano; Nilo Acuña, Rocha, Polo Carrera, Cortés y Joya.

Liverpool: Guerrini; Delfino y Quiroga; Campo, Aguirre y Moyano; Vázquez, Ferraz, Brandón, Amoroso y Maldonado.

Los restantes resultados fueron éstos: Cerro 3 v. River Plate 1, Sud América 1 v. Defensor 0, Danubio 3 v. Racing 1, y Nacional 3 v. Racing 1.

Peñarol, 21 puntos; Nacional, 19; Cerro, 14; Defensor, 11; Rampla Juniors, 9; Liverpool y River Plate, 8; Racing y Sud América, 7, y Danubio, 6.

Al margen de la crónica

Ya ni en los 40 grados de fiebre de Pavoni se puede creer. Pese al mal tiempo y lo alicaído que estuvo en la semana, el zaguero uruguayo se alistó en Independiente. La victoria racinguista puede hacer explotar el termómetro.

• El promocionado y ascendido Aldo Oviedo tuvo la obsesión del tiro indirecto. Casi se le congela el brazo de tanto levantarlo.

• En cambio, un linesman con banderín amarillo cobró tantos off-sides que cuando lo agarró in fraganti a Fischer se recibió una ingrata rechifla del público.

• Una medalla de oro y augurios de éxito en el Japón para Nicolino Locche en el estadio de San Lorenzo.

• Los hinchas de Huracán hicieron una gran quemazón de banderas de San Lorenzo. Pero los locales, sin inmutarse, los quemaron a goles.

• Dan para muchas interpretaciones los gritos de un grupito de hinchas de los santafecinos, cuando en La Plata corearon: ¡Al Colón, al Colón!...

• Drago fue toda una curiosidad en La Plata, por el pleito en el Tribunal de Penas y por la tarde más o menos descansada que pasó en 57 y 1.

• Pero los de Colón fueron amables con el plantel platense. Una bandera les deseó suerte en Inglaterra.

• Con Racing sucedió una cosa muy curiosa. Aprendió rápidamente la forma de contrarrestar el sistema aprendido y aplicado por Luis Carniglia.

• Cuando Iselín Ovejero, de Vélez, realizó una lucida estirada en la media cancha y detuvo la pelota, muchos pensaron que su futuro estaba en el arco.

• Pese al adelanto de la hora, en Liniers no se dieron por enterados y comenzaron con cinco minutos de atraso, en tanto que la espera para el segundo período se alargó por once minutos.

• Bosolino, Marín y el comisario deportivo se trenzaron en una competencia de manualidades al arreglar un agujero en la red de uno de los arcos.

• El siciliano Sabella tuvo una erupción volcánica y Mas dio con su humanidad por tierra.

• En Lanús, Cabrero hace un fútbol alegre.

• Gatti, para amenizar la tarde, hizo una cabriola para evitar que la pelota saliera al corner.

• Solari, de River, estuvo bien acompañado en medio campo.

• Cuando Mas hizo el gol, la pelota siguió de largo. La red suelta y la intervención del canchero pusieron las cosas en su lugar.

• La Banda Municipal de Lomas de Zamora y una suelta de palomas recibió la llegada de Boca Juniors a la cancha de Los Andes, donde nunca había jugado. El titular de la entidad boquense fue el encargado de izar el pabellón nacional.

• Parece mentira, pero es verdad. Rubén Sánchez y Silvio Marzolini, internacionales, en el banco de los suplentes de Boca.

• Al peruano Meléndez, los parciales boquenses lo llaman el "pulpo". Sus piernas parecen tentáculos sustrayendo pelotas de los pies de los atacantes lomenses.

• Un grupo de periodistas ingleses fue al estadio de Estudiantes para tomar notas del encuentro; como no jugó la formación titular, los colegas de la TV británica salieron defraudados y también silbados por los parciales cuando los identificaron.

• Para muchos de los hinchas de Banfield, Bulla estuvo en Rosario.

• Calandra, capitán y defensor central de los marplatenses, estuvo en todas, hasta en el segundo gol de Banfield, que se originó en una entrega deficiente del zaguero a su guardavalla.

Estudiantes: viaje y sus preparativos

Ayer, de mañana, el plantel superior de Estudiantes continuó su entrenamiento para el encuentro del 16 en Manchester. A las 10 sus integrantes realizaron gimnasia en el bosque, dirigidos por el profesor Kistenmacher, y más tarde jugaron un encuentro frente a un conjunto de tercera y cuarta divisiones. En el que sería equipo titular se incluyó a Echecopar, quien, posteriormente fue reemplazado por Ribaudo. Luego del entrenamiento, que finalizó a las 12, los mismos jugadores presenciaron el encuentro frente a Colón y se despidieron hasta mañana. Ese día, de acuerdo con las indicaciones que había en un pizarrón en los vestuarios, deberán encontrarse en la sede social a las 13.30 los que residen en La Plata. En cuanto a los que se hallan en Buenos Aires, deberán estar a las 16 en Ezeiza. La misma indicación señalaba que los jugadores tendrán que llevar zapatos marrones, camisa blanca y corbata colorada. Ir con valijas y bolsos con el correspondiente nombre y no deben olvidar el buzo.

Conforme a lo informado por el secretario de la comisión directiva, Rubén Lachaisse, los mismos reanudarán el adiestramiento el próximo jueves en Lymm, cerca de Manchester.

La delegación

Luego de finalizado el cotejo frente a Colón, en uno de los cuartos del vestuario se reunieron el presidente de Estudiantes, Mariano Mangano, y el secretario, Rubén Lachaisse con Zubeldía, Kistenmacher y el doctor Marelli, a efectos de designar a los dieciocho jugadores que integrarán la delegación a Inglaterra. La reunión fue a puertas cerradas y luego de media hora de espera Lachaisse informó que no se había integrado la delegación, pues todo quedaba supeditado a la revisión que hoy realizará el doctor Barbieri a los jugadores Manera, Echecopar y Gabriel Flores. Por ello sólo a las 11 de hoy se conocerá la nómina definitiva. Adelantó que los dirigentes y personal técnico que la integrarán son los siguientes: presidente, Mariano Mangano; jefe de la delegación, Rubén Lachaisse; tesorero, Mario Martínez; director técnico, Osvaldo Juan Zubeldía; preparador físico, Jorge Kistenmacher; médico, Dr. Roberto Marelli; kinesiólogo, José García Echeto, y utilero, Ricardo Callero.

Newell's jugará hoy

"Como consecuencia del mal tiempo no se jugó ayer en Pque. Independencia el encuentro entre Newell's Old Boys de Rosario y Central Córdoba de Santiago del Estero, cotejo que ha quedado diferido para hoy a las 15.

Boca en Paraná

Boca Juniors jugará esta noche en Paraná frente a Patronato, en tanto que la reserva lo hará mañana en Necochea ante Rivadavia de la liga local.

Jugadores a Chile

Hubo una variante en la nómina de los futbolistas que irán a Chile para el encuentro de pasado mañana entre Universidad de Chile y un combinado denominado Resto del Mundo. Sólo actuarán Nelson López, de Huracán; Calics, de San Lorenzo, y Gatti, de River Plate. Los tres viajarán hoy a Santiago junto con Néstor Rossi, director técnico del seleccionado internacional.

Exito de Canadá

TORONTO, Canadá, 6 (AFP). — El equipo de Canadá venció al de Bermudas por 4 a 0 en un encuentro por las eliminatorias para el mundial de fútbol a efectuarse en México en 1970.

Los Andes, sin complejos

Boca declinó

Los Andes 1 v. Boca 1

Jugado en Los Andes.

Arbitro: Juan Carlos Rodríguez.

Los Andes: N. Menutti; M. Vignale, J. Ginarte (capitán), A. Cardacci y J. Bordato; L. Abdennur y N. Manfredi; E. Scianda, A. Obbertti, A. Da Graca y A. Villagra. Guardavalla suplente, C. Barbosa. Director técnico, Angel Tulio Zoff.

Boca Juniors: A. Roma; R. Suñé, J. Meléndez, R. Rogel y O. Ovide; A. Cabrera y A. Rattin (capitán); O. Pianetti, Angel C. Rojas, Alfredo H. Rojas y O. Larrosa. Guardavalla suplente, R. Sánchez. Director técnico, José D'Amico.

Primer tiempo: 12 minutos, Rattin (BJ).

Segundo tiempo: 6 minutos, Scianda (L. A.).

Recaudación: 2.825.140 pesos.

Primeros minutos con Boca en el ataque. A los 2, Cabrera recibió de Rattin y en rápido avance dejó atrás a varios rivales, pero, ya en el área chica, Menutti cubrió el remate. Poco después Alfredo Rojas recibió un centro de Pianetti y con un cabezazo intentó habilitar a Angel Rojas, pero Ginarte salvó cuando entraba con muchas posibilidades el entreala.

El mejor trabajo de Boca tuvo sus frutos a los 12 minutos. Tiro libre de Ovide en forma elevada que Alfredo Rojas bajó con un cabezazo para la entrada de **Rattin** y éste con un violento remate bajo y cruzado batió a Menutti.

Siguió el predominio visitante y sobre los 23 minutos Ginarte cometió hand muy cerca del área. Ejecutó la infracción Pianetti, con mucha potencia, pero la pelota rebotó en la barrera de jugadores. Desde entonces consiguió Los Andes emparejar el juego aunque sin provocar situaciones de riesgo. Sobre los 27 minutos, escapó Villagra por su costado, y ya sobre la línea de fondo, centreó hacia atrás para la entrada de Scianda, pero Ovide se anticipó providencialmente desviando a un costado.

Poco después otro ataque local fue malogrado por Obberti al rematar desviado un pase de Manfredi. A los 34 minutos, Pianetti, que jugó a pesar de su número 10 en la espalda como puntero derecho, sorteó a Bordato y echó un centro para la entrada de Angel Rojas, pero se interpuso Cardacci salvando la situación. Cuatro minutos más tarde, Roma intervino ante un potente disparo de Villagra. Gran jugada de Angel Rojas, a los 40 minutos, quien luego de dribblear dentro del área a dos adversarios, puso en juego a Alfredo Rojas, cuyo remate de derecha, salió desviado.

Segundo tiempo

Con más gente en el ataque

Una tarde gris

Y Los Andes supo corregir defectos, consiguiendo así un justo empate frente a Boca Juniors. El equipo visitante tuvo un comienzo alentador para sus parciales. Con Rattin acompañando a sus delanteros, Pianetti buscando el desborde por la derecha y Cabrera multiplicándose en su trabajo de destrucción, Boca intentó la definición de entrada. Pero sólo fueron 20 minutos de dominio, lapso en que funcionó el cabezazo de Alfredo y el dribbling de Angel Rojas.

Los Andes, quebrado su medio campo por la constante movilidad de Cabrera y con algún descontrol en sus marcadores centrales, soportó varias situaciones de peligro. Pero cuando Ginarte y Cardacci apretaron sus marcas sobre los Rojas el ataque boquense perdió, paulatinamente, su peligrosidad, aunque continuó mandando en medio campo la dupla Cabrera-Rattin. Los Andes intentó avanzar con pases largos, pero Manfredi no estuvo muy preciso en esa tarea perjudicado por el estado barroso del campo y Obberti se encontró con el mejor valor boquense: Meléndez.

Y así pudo Boca llegar al descanso con un merecido triunfo parcial, producto de su aceptable labor en los minutos iniciales, pero poniendo de manifiesto su falta de continuidad, ya que se fue apagando hasta llegar a un final apenas discreto.

Cambió su esquema Los Andes en el segundo tiempo. Bordato y Vignale apretaron las marcas, Abdennur se sacó el complejo Rattin de encima y Cabrera soportó la marca de Villagra cuando bajaba a recibir. Mientras tanto, Manfredi buscó con más frecuencia a sus punteros. De esta forma llegó a dominar a su adversario en los primeros minutos y alcanzó un empate que ya comenzaba a merecer. Ello provocó la reacción de Boca, pero también mostró las fallas de siempre. Pianetti, tratando de sacarse marcas de encima, incursionó por la izquierda, sin orden, aunque resultó ser el único que llevó más peligro. Angel Rojas, mostró su habitual apatía cuando las cosas no le salen bien y Larrosa, bajando en procura de colaborar en medio campo, nada aportó. Alfredo Rojas por su parte insistió con su trabajo aéreo, pero sin compañía. Pero como ya el medio campo no pertenecía por entero a Boca Juniors, los avances se hicieron más aislados; sucediendo otro tanto en el campo visitante por el retraso de Villagra —hombre hábil cuando ataca— y la falta de profundidad de Da Graca. Todo ello dejó la impresión de que ambos se conformaban con el empate y, en consecuencia, los minutos finales, tuvieron un desarrollo gris como la tarde.

Con todo, se pueden extraer algunas figuras que mostraron su calidad. En primer lugar Meléndez, ya que en la única ocasión que fue superado, llegó el gol del empate; luego, el primer tiempo de Cabrera y Rattin. En los locales, Abdennur por su regularidad, y Ginarte, Obberti y Manfredi, por su reacción. Ellos y los goles —bien concebidos— fueron la excepción en este encuentro apenas discreto.

Alfredo Rojas, en su trabajo específico: el cabezazo, es hostigado por Ginarte

jugó Los Andes en la segunda etapa, permitiendo así crear más situaciones difíciles ante Roma.

A los 5 minutos Scianda tras gran jugada de Obberti remató desde buena posición, pero en forma desviada. Y un minuto más tarde llegó el gol del empate. Obberti fue quien lo gestó luego de eludir a dos rivales, cruzó hacia la derecha donde recibió **Scianda,** libre de rivales, quien con un shot fuerte y cruzado venció a Roma.

Intentó Boca desequilibrar el marcador, lanzándose al ataque y a los 11 minutos, una buena jugada donde intervinieron Alfredo Rojas, Pianetti y Angel Rojas, fue malograda por Larrosa al demorarse en el shot final. Poco después, escapó Obberti por la derecha y ya dentro del área remató con fuerza salvando Roma.

Decayó totalmente el juego desde entonces, produciéndose pocas acciones de riesgo. Sobre los 18 minutos, Larrosa por la derecha, dio a Cabrera cuyo disparo salió desviado y luego Angel Rojas en jugada individual llegó hasta Menutti que desvió al corner el disparo del delantero boquense. Sobre los 41 minutos, perdió Da Graca una gran ocasión, al cabecear desviado, solo ante el arco, un centro de Scianda.

CAMPEONATO NACIONAL

CLUBS	J.	G.	E.	P.	Pts.	Goles F.	C.	Local G.	E.	P.	Visitante G.	E.	P.
River Plate	5	4	1	–	9	15	2	3	–	–	1	1	–
Colón	5	3	2	–	8	11	4	2	–	–	1	2	–
Racing	5	3	2	–	8	9	4	3	–	–	–	2	–
Vélez Sarsfield	5	3	1	1	7	12	7	2	1	–	1	–	1
Los Andes	5	2	2	1	6	8	5	2	1	–	–	1	1
Boca Juniors	5	2	2	1	6	5	3	1	1	–	1	1	1
Rosario Central	5	2	1	2	5	7	6	2	–	–	–	1	2
San Lorenzo	5	2	1	2	5	7	7	2	–	1	–	1	1
San Martín (Tucumán)	5	1	2	2	4	3	6	1	1	1	–	1	1
Independiente	4	1	1	2	3	7	8	1	1	–	–	–	2
Belgrano (Córdoba)	5	–	3	2	3	5	9	–	3	–	–	–	2
Lanús	5	–	3	2	3	5	9	–	2	–	–	1	2
Huracán (B. Blanca)	5	1	1	3	3	5	13	1	–	1	–	1	2
Indep. Rivadavia (Mend.)	5	–	3	2	3	1	9	–	2	–	–	1	2
Huracán	5	1	1	3	3	3	7	1	1	–	–	–	3
Estudiantes	4	1	–	3	2	1	5	1	–	1	–	–	2

Fueron obtenidos en total 104 goles.

RESERVA

	J	G	E	P	Ps	Gf	Ge
Boca Juniors	2	2	–	–	4	7	2
River Plate	2	2	–	–	4	3	1
San Lorenzo	4	1	2	1	4	5	5
Los Andes	2	1	1	–	3	3	1
Rosario Central	2	1	1	–	3	2	1
Independiente	3	1	1	1	3	1	2
Estudiantes	1	1	–	–	2	2	1
Vélez Sarsfield	2	1	–	1	2	5	4
Racing	4	1	–	3	2	6	11
Huracán	4	1	–	3	2	5	6
Lanús	2	–	1	1	1	2	4
Colón	2	–	–	2	0	0	3

TERCERA

	J	G	E	P	Ps	Gf	Ge
Racing	4	3	1	–	7	11	3
River Plate	2	2	–	–	4	5	2
San Lorenzo	4	1	2	1	4	5	6
Boca Juniors	2	1	–	1	2	4	4
Huracán	3	–	2	1	2	5	6
Estudiantes	1	–	1	–	1	2	2
Los Andes	1	–	1	–	1	1	1
Rosario Central	2	–	1	1	1	3	4
Vélez Sarsfield	2	–	1	1	1	2	3
Lanús	2	–	1	1	1	0	5
Independiente	1	–	–	1	0	0	1

R.A.M.P.A. 14
Centro automotor
COMPRA - VENTA DE AUTOMOVILES
OFERTA SECCION INMOBILIARIA
TERRENO 19 x 30 Mt.
cercano a
RIVADAVIA y J. M. MORENO
OPORTUNIDAD - VENTA DIRECTA
Bmé. MITRE 4401 esq. YATAY

Formosa

En el interior se inició el servicio aeropostal diario

FORMOSA. — Se inició oficialmente el servicio aeropostal al interior de Formosa, aprovechando los vuelos de fomento que realizan normalmente los aviones de la provincia, llegando a vastas zonas comprendidas en el oeste y norte, y muy especialmente hacia los límites con Salta.

Las localidades directamente beneficiadas son actualmente Las Lomitas, Fortín Lugones, San Martín Número 2, Pozo del Tigre, Ingeniero Juárez, Laguna Yema, El Chorro Comandante Fontana, Fortín Leyes y toda la zona de influencia.

La información oficial fue suministrada en reunión de prensa por el secretario de Industria y Comercio de la provincia, señor Diego Oscar Dao, quien se hallaba acompañado por el director provincial de Aeronáutica, Sr. Ricardo Roth; el inspector de Comunicaciones adscripto a la Dirección General de Correos, señor Wilfredo Obregón y el jefe de Correos de Formosa, señor Víctor Robles y otros funcionarios.

Cabe destacar la celeridad en la solución de este problema, ya que el ofrecimiento del gobierno de Formosa se produjo el 18 de septiembre pasado, y el 5 de octubre, es decir 17 días después se inauguraba silenciosamente el servicio, siendo la primera vez que correspondencias de la Capital Federal se distribuían en el día en aquellos apartados lugares.

Es significativo, por otra parte, el hecho de que Formosa sea la primera provincia que aprovecha los vuelos de fomento de aviación para beneficiar al interior en esta materia, como lo había destacado especialmente el secretario de Comunicaciones de la Nación, general Julio A. Teglia.

Seis leones no vendidos

ROSARIO. — Continúan siendo de propiedad de la Comuna parte de los leones que en subasta pública se pusieron a la venta días atrás.

La Municipalidad procedió al remate de éstos y de otros efectos en desuso y de acuerdo con la reglamentación que existía para la subasta, aquellos ejemplares que no alcanzaran los diez mil pesos en el precio de venta volvían a pertenecer a la Comuna. Así fue, pues, que tres leones machos de 19, 17 y 10 meses, subastados en $ 5000, 3000 y 5000, respectivamente, no pasaron a poder de sus adquirentes. Igual cosa ocurrió con tres leonas adultas, subastadas en $ 5000, cada una. En cambio, quedaron en firme otros precios. Los pagados por leones vendidos en $ 10.000 o más y por una leona de 24 meses, adquirida en 17.000 pesos.

La Plata

Revocatoria por una sanción a estudiantes

LA PLATA. — En la instancia administrativa fue interpuesto un recurso de revocatoria contra la resolución del decano de la Facultad de Arquitectura y Urbanismo, arquitecto Dusan Federico Duich, por la cual se sancionó a varios alumnos de esa casa con motivo del episodio que se registró el 12 de septiembre último.

El recurso fue presentado por nueve abogados de esta ciudad, y en el mismo se expresa que la resolución mencionada viola disposiciones constitucionales y legales y "excede el límite de la razonabilidad".

La nota censura además, la circunstancia de que no se haya convocado a los alumnos involucrados en la medida para efectuar el pertinente descargo. Sostiene luego que no existe hecho punible, y aunque lo hubiera "no ha sido probado, y porque si hubiera sido probado la sanción decretada fue dictada sin oír la contraparte y sin conceder el derecho de defensa".

Expresa luego la presentación que el decano ha actuado "como juez y parte", y destaca la "irrazonabilidad de la medida". El recurso fue interpuesto simultáneamente ante la Facultad de Arquitectura y la presidencia de la Universidad Nacional.

Necrología

LA PLATA. — Conocidos apellidos de esta ciudad enlutáronse con el fallecimiento de la señora María M. viuda de Garbarini, que desaparece a edad avanzada. La extinta dama caracterizóse por su delicado trato y sentimientos pios que tradujo a lo largo de su existencia. Sus restos fueron inhumados en la tarde de ayer en el panteón familiar del cementerio local.

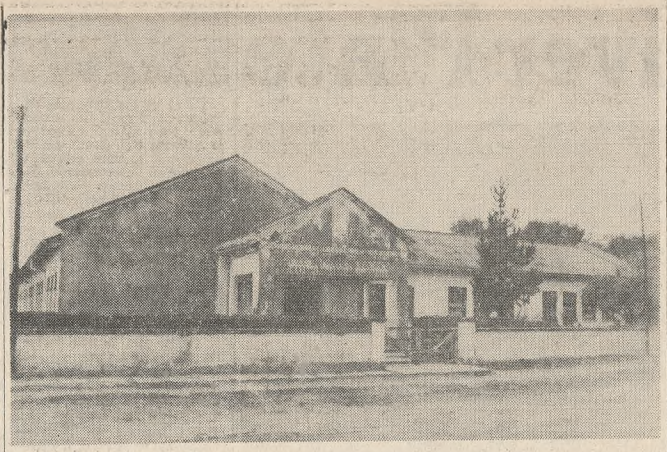

Bodas de oro

La Escuela Nacional No. 220 Provincia del Chaco, ubicada en el barrio este de la ciudad de Esquina, Corrientes, cumplirá el 11 del actuar las bodas de oro de su fundación. Con tal motivo se ha organizado un nutrido programa de festejos, que se iniciará con una misa por celebrarse en el templo parroquial en memoria de los maestros, ex alumnos y benefactores fallecidos. El próximo viernes a las 8.30 se llevará a efecto en el local escolar el acto central, durante el que serán descubiertas diversas placas recordativas del acontecimiento. El sábado se realizará la fiesta del "Reencuentro" con asistencia de ex directores, ex maestros, personal actual y ex alumnos. El domingo próximo será servido un almuerzo a los maestros, padres, vecinos y ex alumnos

Control de riego

MENDOZA. — Una red radioeléctrica integral para vincular a todos sus centros operativos instalará la Superintendencia General de Irrigación de Mendoza, organismo a cuyo cargo está la administración del agua para riego en toda la provincia. Las estaciones de radio por instalar son 31, de las cuales 25 serán equipadas con transistores del sistema VHF 6, con aparatos del sistema BLU (de banda lateral única).

La habilitación de esta red implicará una inversión de 25 millones de pesos y permitirá establecer un contacto automático y permanente con puntos tan distantes como la estación de estudios nivológicos de Valle Hermoso, ubicada en plena cordillera, a 277 kilómetros de Mendoza.

Al anunciar la instalación de este sistema, el superintente general de Irrigación, Sr. Italo Stocco, señaló que la moderna red de comunicaciones servirá "para una distribución más equitativa de los caudales de riego y un control estricto sobre la actividad de los empleados de Irrigación a cuyo cargo está el manejo de las tomas

Rosario

Ceremonias por el nuevo aniversario

ROSARIO. — Con distintas reuniones continuaron ayer los actos celebratorios de la Semana de Rosario. A las 10, el obispo auxiliar de Rosario, monseñor doctor Jorge M. López, ofició la solemne misa pontifical en la basílica de Nuestra Señora del Rosario. Horas después se realizó la misa vespertina, en la que actuó el coro polifónico de la Cámara de Concertus Musicorum, que interpretó composiciones de autores clásicos y modernos Hubo igualmente, varios actos deportivos.

En la fecha, aniversario de la fundación de la ciudad, las ceremonias religiosas preparadas se iniciarán a las 6.30, con el Rosario de la Aurora, en torno a la Plaza de Mayo. Poco después, a las 7, 8 y 9, se oficiarán misas de comunión, a las 10.30 habrá una misa cantada y a las 11.15 otra por la paz.

La procesión

La tradicional procesión se realizará a las 16.30, previa concentración de autoridades en la sede del Arzobispado, aunque el punto de partida será la plaza Pringles. La calle Córdoba, en un amplio tramo, será escenario de la misma, que finalizará al llegarse al Parque Nacional a la Bandera. En dicho lugar se oficiará la misa vespertina, con homilía a cargo del arzobispo de Rosario, monseñor doctor Guillermo Bolatti. Luego se efectuará el retorno a la catedral basílica de Nuestra Señora del Rosario con la imagen de la Virgen, que se llevará en andas durante la procesión, y tendrá efecto otra misa.

Los actos deportivos del día comenzarán a las 13.30 en el Estadio Municipal. Más tarde se disputará el clásico de honor en el hipódromo Independencia y luego habrá un festival artístico en el Club Español. Previo a él, residentes españoles depositarán flores al pie del Monumento a los Próceres de Mayo, que se levanta frente al Palacio Municipal, en la plaza epónima.

En Paraná

PARANA. — Hoy se celebrará el Día de la Santísima Virgen del Rosario, patrona de la ciudad de Paraná. Con tal motivo, y de acuerdo con un decreto vigente, ese día será feriado en esta ciudad y no habrá actividades en la administración provincial, judicial y bancaria.

En Jujuy

SAN SALVADOR DE JUJUY. — Hoy será feriado en Jujuy. La decisión fue adoptada por el Poder Ejecutivo con motivo de los actos en honor de Nuestra Señora del Rosario de Río Blanco, patrona de la diócesis y de la provincia.

El comercio y la industria adhirieron a los actos, disponiendo que las actividades comerciales e industriales de hoy se desarrollen únicamente en la mañana.

Fallecimiento

ROSARIO. — Dio lugar a una sentida demostración de duelo el sepelio de la señora Beatriz Rodríguez Hertz de Fernández Díaz, acaecido en esta ciudad a la edad de 72 años.

La extinta pertenecía y estaba vinculada por lazos de parentesco a tradicionales familias rosarinas. Su vida fue un continuo ejemplo de bondad y de ayuda al prójimo. Siempre rehuyó la ostentación, pero su obra en la Sociedad de Beneficencia donde ocupó cargos directivos desde 1940 fue eficiente y mereció la aprobación de sus allegados.

Santa Fe

Justo homenaje

SANTA FE. — Recordóse a monseñor Alfonso Durán con una serie de actos que se inició con la celebración de una misa por el cardenal monseñor Nicolás Fasolino en el Templo Eucarístico de las Hermanas Adoratrices. Luego la concurrencia se concentró en el cementerio municipal ante la tumba del recordado sacerdote, donde depositóse una ofrenda floral.

El acto central tuvo efecto a las 11, en que se descubrió una placa con el nombre de monseñor Alfonso Durán en el sector de la calle Primera Junta desde avenida Freyre al Oeste, según resolvió la Municipalidad. En esa oportunidad hablaron el intendente, señor José B. Ureta, y el ministro de Educación y Cultura, doctor Leoncio Gianello.

Mar del Plata

La avenida ribereña será repavimentada

MAR DEL PLATA — Respondiendo a gestiones del intendente municipal, coronel Pedro E. Martí Garro, las autoridades provinciales dispusieron la repavimentación de distintos tramos de la avenida ribereña de esta ciudad. Estarán a cargo de la Dirección de Vialidad de la provincia. Cinco empresas tendrán a su cargo esos trabajos, abarcando el primer tramo a la calle colectora de la ruta provincial 11, desde la avenida Independencia hasta la avenida Constitución con un presupuesto de 30 millones de pesos; desde el monumento a Pedro Olegario Luro hasta Aristóbulo del Valle, con un presupuesto de 55 millones; el tramo sector sur del Boulevard Marítimo, desde el Golf Club a la Escollera Norte; desde Peña hasta el Instituto de Biología Marina y la subida del parque San Martín, con un presupuesto de 40 millones de pesos; el cuarto tramo, la bajada de acceso al Hotel Centenario; pileta cubierta al Torreón y desde la pileta de Punta Iglesias a la calle Balcarce, presupuesto, 32 millones de pesos y el quinto y último tramo de la avenida Martínez de Hoz desde Vértiz a Juan B. Justo, incluída en el plan municipal No. 81, con un presupuesto de 40 millones de pesos.

Jujuy

Horario para el comercio

SAN SALVADOR DE JUJUY. Regirá desde hoy nuevo horario para el comercio en toda la provincia. Ha sido establecido por la Dirección Provincial del Trabajo, en coordinación con la Dirección de Empresarios de Jujuy y el Centro de Empleados de Comercio. Será, de lunes a viernes, de 8 a 12 y 15.30 a 19.30, y los sábados, de 8 a 12.30.

Fallecimiento

SAN SALVADOR DE JUJUY. — Penosa impresión provocó la desaparición del señor Ernesto Torfe, caracterizado vecino de ciudad Perico. Había ocupado cargos directivos en el ex Partido Demócrata Popular (Federación de Partidos de Centro) y participaba activamente en actividades empresarias formando parte de la Cámara de la Producción, Rotary Club, y ejercía la presidencia del Club Atlético Talleres, uno de los más importantes del interior.

Salta

Inauguróse una semana de turismo

ROSARIO DE LA FRONTERA. — Con singular brillo llévanse a cabo en esta ciudad los actos correspondientes a la Cuarta Semana Nacional de Turismo, cuya jornada final ha de cumplirse el domingo próximo.

El programa, organizado al efecto por la comisión ejecutiva, tuvo comienzo en la fecha conmemorativa de la santa patrona, Nuestra Señora del Rosario, con la recepción de autoridades, una mesa redonda sobre temas cardiovasculares y la procesión religiosa con la imagen de la santa, actos que culminaron por la noche con un festival folklórico nacional.

En la jornada anterior fue inaugurada la muestra artesanal presentada por la Dirección de Turismo de la provincia, como asimismo la exposición del concurso fotográfico interprovincial, y se realizó una competencia interprovincial de Kart, cos puntaje para el campeonato del Noroeste.

Para hoy el programa de actos comprende un concurso de pintura pavimental, una conferencia sobre luces voladoras no identificadas y el Festival Nacional de la Magia.

Catamarca

Monolito

CATAMARCA. — Mañana será inaugurado un monolito al padre Ramón de la Quintana en el parque Adán Quiroga, de esta capital. El homenaje es organizado por el instituto privado que lleva el nombre del destacado sacerdote franciscano y cuenta con la adhesión de la totalidad de las colegios y escuelas primarias de esta capital.

Al acto han sido invitadas las autoridades civiles y militares de la provincia.

San Juan

Fallecimiento

SAN JUAN. — Ha dejado de existir, a los 89 años de edad, el doctor Sebastián E. Alvo, destacado jurisconsulto del foro local, miembro correspondiente del Instituto de Investigación del Derecho Procesal de la Facultad de Derecho y Ciencias Sociales de la Universidad Nacional de Buenos Aires y autor de un importante trabajo sobre la prenda agraria.

Localidades cercanas a la Capital

Campaña de vacunación

MONTE GRANDE. — La secretaría municipal de Bienestar Social inició una intensa campaña de vacunación de canes, por estar comprendido el distrito en zona infectada de rabia, y exhorta al vecindario al confinamiento de los perros en los domicilios de sus dueños, ya que los que se encuentren en la vía pública serán considerados vagabundos y capturados.

En V. Ballester

VILLA BALLESTER. — El Centro de Profilaxis de la Rabia, que por intermedio de la Oficina Municipal de Sociedades de Fomento realiza una activa campaña de vacunación antirrábica en el territorio local, informó que últimamente han sido vacunados 3657 canes.

Lomas de Zamora

No tendría efecto un probable desalojo

LOMAS DE ZAMORA. — El jefe de la Comuna, coronel (RE) D. José E. Piñeiro, acompañado por el presidente de la Institución Cultural Juan María Gutiérrez, señor Héctor J. Sfriso, y otros miembros de la comisión directiva, visitó al interventor en el Ferrocarril Nacional General Roca, coronel Martínez Waldner, para interesarlo en el problema que significa el probable desalojo de esa entidad de su sede, instalada en una propiedad de la empresa ferroviaria.

El coronel Martínez Waldner prometió estudiar la posibilidad de encarar la probable venta de esa finca a la entidad cultural que la ocupa, solucionando así el problema.

Disertación

LOMAS DE ZAMORA. — El vicario coadjutor de la Catedral Basílica de Nuestra Señora de la Paz, presbítero Boleslao Benes disertó en la sede de la junta parroquial sobre el Congreso Eucarístico realizado recientemente en Bogotá, que presenció y a cuyas ceremonias asistió.

El presbítero Benes ilustró sus palabras con diapositivas en colores.

Ordenamiento del tránsito en Vte. López

OLIVOS. — Comenzó a regir en todo el partido de Vicente López el nuevo ordenamiento del tránsito, por lo que las líneas de transportes colectivos deberán modificar sus recorridos.

La Intendencia Municipal ha complementado el ordenamiento con algunas medidas. Unas tres mil chapas indicadoras de la nomenclatura de calles fueron confiadas para su colocación y custodia a las diversas sociedades de fomento.

Los trabajos de señalización no han concluído ni tampoco se realizó una campaña de instrucción a peatones y conductores locales.

San Isidro

Mástil

BOULOGNE. — En el Golf Club de Boulogne, de la avenida Panamericana y Camino Real de Morón a San Fernando, en ésta, fue inaugurado un mástil donado por el Arsenal Esteban de Luca, que fue bendecido por el R.P. Matías Borstnar.

El grato episodio dio lugar a una lucida reunión que contó con la presencia del intendente de San Isidro, capitán de navío Cristián Beláustegui; del teniente general Julio Alberto Lagos; del secretario de Obras Públicas, arquitecto Correa Luna; del director de Arquitectura y Urbanismo, arquitecto Chiapari, y numerosos invitados. Pero además había algo muy especial en la jornada deportiva de esta institución de Boulogne: un noble propósito: todo lo recaudado en el torneo en que se estaba disputando la copa Panamericana estaba destinado a ayudar a la tan necesitada Escuela Nº 15 de Boulogne, de las calles Patagonia y Bermejo.

Club de Leones

BOULOGNE. — Han sido designadas las autoridades del Club de Leones local. Los cargos quedaron así distribuídos: presidente, Nicolás Galotto; vicepresidente 1º, Juan Gómez; vicepresidente 2º, Oscar Abritta; vicepresidente 3º, Aldo Luder; secretario, Santiago Maidana; prosecretario, Alberto Fait; domador, Carlos Di Matteo; tuercerrabos, José Giugno; vocales, Juan Chiabrando, Osvaldo Diéguez, Oscar Galante, Carlos Lizarraga, Alberto Perrone, Leandro Río, Ricardo Sánchez, Alberto Iasge y José Galotto.

La Matanza

Modificaríase un régimen tributario

SAN JUSTO. — Representantes de la Cámara de Industria y Comercio del partido celebraron una reunión con las autoridades municipales, en cuyo transcurso presentaron diversas iniciativas relacionadas con el presupuesto de la Comuna para el ejercicio 1969 y con el objeto de lograr una mayor equidad en el régimen tributario vigente.

Tras un cambio de ideas y el estudio de estadísticas aportadas por los funcionarios municipales se llegó a un acuerdo sobre la necesidad de introducir algunas reformas en la ordenanza general impositiva y la conveniencia de profundizar el examen de los problemas planteados por los representantes de la mencionada Cámara.

Gral. Sarmiento

Décimo aniversario

JOSE C. PAZ. — El Círculo Cultural Japonés realizó un festival artístico en celebración del décimo aniversario de su fundación. El espectáculo contó con la presencia de numeroso público que colmó las modernas y amplias instalaciones recientemente inauguradas que posee en ésta la mencionada entidad.

Visitará hoy a Moreno el general Imaz

MORENO. — En adhesión a las fiestas patronales de la ciudad, la Municipalidad ha organizado una serie de actos, que se verán realzados con la visita del gobernador de la provincia, quien arribará a ésta hoy a las 8.

En la Intendencia Municipal, el general Imaz recibirá el saludo de las fuerzas vivas del partido, y a las 9.15 concederá audiencias públicas en los salones del Club y Biblioteca Mariano Moreno.

A las 11.15, el obispo de Morón, monseñor Miguel Raspanti, oficiará un solemne Tedéum y a continuación se efectuará un acto cívico-militar, con revista de tropas y desfile.

Luego, a las 12 comenzarán las visitas a obras del partido: primeramente se inaugurarán las del Museo Histórico Municipal Amancio Alcorta; a continuación el gobernador hará una visita al hospital Mariano y Luciano de la Vega y, luego de recorrer sus instalaciones, visitará la represa en construcción en las nacientes del río Reconquista.

A las 13.30 se servirá un almuerzo en los salones de los Laboratorios Pfizer, y a las 15 el general Imaz y su comitiva abandonarán la localidad.

Berazategui

Un hundimiento ocasiona serios inconvenientes

BERAZATEGUI. — Se ha producido la rotura parcial y hundimiento de la losa de hormigón del puente de la calle Matienzo, sobre el arroyo Jiménez, por el que se registra un intenso tránsito diario entre Berazategui y Quilmes.

Dos líneas de ómnibus han debido suspender su recorrido, ya que las calles adyacentes, de tierra, no permiten en época de lluvia el paso de automotores.

El vecindario de esa zona se ha visto perjudicado, por ser ésa la única vía de acceso oeste de la ciudad, como también por la falta de carteles anunciadores de la clausura del tránsito, dando lugar a abarrotamientos y retroceso de vehículos.

De acuerdo con la magnitud de los trabajos por efectuarse, el plazo de clausura no habrá de ser inferior a un mes de duración.

Avellaneda

65 años de la fundación de una entidad

AVELLANEDA. — El 65º aniversario de la fundación del Centro Comercial e Industrial de esta ciudad fue celebrado con una comida que se desarrolló en el local de la Bolsa de Comercio de la Provincia de Buenos Aires, Av. Mitre 1599.

Asistieron a la reunión el intendente municipal interino, Dr. Santiago Lorenzo; el secretario de Hacienda, contador Raúl Martínez; el secretario de Bienestar Social, Dr. Dante Emanuel; el presidente de la Confederación General Económica, Sr. Giménez; el presidente de la Federación Económica de la provincia de Buenos Aires, señor Juan J. Duro; el secretario de la Bolsa de Comercio, Ing. Julio Descole; el presidente del Mercado de Valores, Sr. Chatruc; el presidente de la Federación de Centros Comerciales, Industriales y Bienes Raíces de Avellaneda, Sr. Oscar Bruzzo, así como representantes del Rotary Club, del Club de Leones, de los centros comerciales de Villa Dominico, Sarandí, Piñeyro y Banfield, del Centro Gallego, de la Cámara Juniors e instituciones tradicionalistas del distrito.

Para referirse al acontecimiento habló en primer término el presidente de la entidad, Sr. Américo de la Fuente, y luego lo hicieron el Dr. Lorenzo y los señores Duro y Oscar Bruzzo.

Merlo

Sarmiento

MERLO. — El Rotary Club de esta ciudad dedicará su reunión de hoy a la memoración del centenario de la presidencia de Domingo Faustino Sarmiento. Con tal motivo, el profesor Regis Champalbert disertará sobre los aspectos políticos, económicos y educativos desarrollados durante el período constitucional iniciado el 12 de octubre de 1868.

Córdoba

Tiene 14 años quien asesinó al taxista

CORDOBA. — Un menor de catorce años fue el autor del asesinato del taxista José María Olmedo. En el instante del hecho iba acompañado de otro menor, de 15 años, y no han sido suministrados los nombres de ambos.

En las primeras horas de la noche del viernes último, según informamos en la 2ª edición de anteayer, en el pasaje López Valtodano fue encontrado herido de muerte el chofer de taxi José María Olmedo. Estaba desangrándose después de haber sido alevosamente herido de un balazo en la nuca. Mientras se lo conducía al hospital, Olmedo dejó de existir. Su deceso provocó la consiguiente indignación, en especial entre el gremio al cual pertenecía, que decretó un paro de actividades durante toda la jornada de anteayer.

La policía comenzó a trabajar en la pesquisa, teniendo algunos datos acerca de las características y vestimentas de los presuntos atacantes de Olmedo. Asimismo, el taxista José Toledo, que fuera asaltado con anterioridad, y a quienes los malvivientes hirieron de un tiro en el cuello, proporcionó la filiación, de los sujetos. Transmitidas las mismas a las distintas seccionales, se trató de atraparlos.

Las detenciones

Centradas las sospechas sobre un menor de 15 años, se dispuso su detención, siendo encontrado en su domicilio de Santa Vicente y entregándose sin resistencia. Conducido a la seccional e interrogado, terminó por confesar que había participado del mencionado hecho, así como también del asalto a la despensa de Blas Parera 3960, donde su propietaria, señora Lorenza Godoy de Garro, se resistió y los asaltantes le hicieron un disparo, felizmente sin herirla, y escaparon.

Mientras se efectuaba la detención de aquel menor, el agente Jorge Sword vio a dos menores en la plaza Colón, coincidiendo la filiación de uno de ellos con la proporcionada en su seccional. Se dispuso entonces a interrogarlos. Uno escapó, pero el otro pudo ser detenido por el agente, que se trabó en lucha con él y evitando que sacara el revólver que portaba.

Llevado a la comisaría e interrogado en la noche del sábado, confesó haber sido él quien diera muerte al chofer Otero porque desoyó la indicación de detener el automóvil, en instantes en que los dos menores, ahora detenidos, estaban a punto de asaltarle.

El menor declaró, asimismo, que en momentos en que fue detenido en la plaza Colón aguardaba el paso de algún taxista para asaltarlo.

Corrientes

Señalan las causas de una anulación

CORRIENTES — En relación con las causas que dieron lugar a la anulación de la licitación de treinta tractores con destino a la Dirección de Vialidad, dio a conocer un comunicado el subsecretario de Obras Públicas de la provincia, ingeniero Raúl A. Urtasun.

En este comunicado se expresa que el organismo vial "es una repartición autárquica, y como consecuencia de ello aprueba los pliegos y licitaciones, aprobados previamente por el Poder Ejecutivo, pero la adjudicación se concreta recién al dictar el Gobierno el correspondiente decreto".

A renglón seguido se agrega que Vialidad Provincial preparó el pliego y licitó la adquisición de los tractores "y aquí comienza el problema —se señala—, porque al expedirse los técnicos que debían intervenir aconsejaban adquirir tractores que por sus especificaciones estaban fuera del pliego que ellos mismos habían preparado, desechando otras ofertas más baratas que se cumplían con lo exigido".

Más adelante se hace referencia a una solicitud de informes elevada por el presidente interino de la dirección de Vialidad de la Provincia de Buenos Aires, y que los técnicos locales se expidieron sin recibir la respuesta.

También se agrega que el directorio hizo realizar una prueba de todas las marcas ofrecidas, lo que significaba —dice— un elemento más de juicio.

Después, expresó, "al intervenir el fiscal del Estado, y posteriormente el suscripto, observamos deficiencias del pliego: la incongruencia con que habían actuado los técnicos, así como también que el informe realizado por éstos era inaceptable".

'Además —añade—, como bien dijo el fiscal del Estado, existía una más que razonable duda sobre la adjudicación más conveniente para la provincia, que hacía notar la disparidad de criterios entre cuerpo técnico y directorio, que actuaron como si se ignoraran", lo que movió al Poder Ejecutivo a no adjudicar la licitación y realizar un nuevo llamado.

Con relación a la investigación dispuesta, pone de manifiesto que no se hizo por presunción de dólo o falta de honestidad por parte de los funcionarios de Vialidad, sino para determinar él o los responsables de los pliegos e inaceptables informes técnicos. Finalmente dijo: "La investigación sólo tiende a aplicar las sanciones que correspondan, si administrativamente no se procedió como se debía".

Voces de provincias

Teléfonos esperados

PEHUAJO. — Desde hace años está prácticamente terminado el nuevo edificio de la Empresa Nacional de Telecomunicaciones de esta ciudad, sin que hasta el momento, pese a múltiples gestiones, se vislumbre siquiera un intento para librarlo al servicio público con sus aparatos automáticos.

Las autoridades y las fuerzas vivas, así como el periodismo, han efectuado infinidad de presentaciones sobre este aspecto del progreso local. Estando las cosas en vía muerta, como suele decirse, la Cámara de Comercio, Industria y Producción y las autoridades municipales han tomado cartas en el problema a efectos de tratar de solucionarlo en breve término.

La palabra del jefe comunal ha sido terminante en este sentido y, de conformidad con lo que conversara con el presidente de ENTel, sólo será posible concretar la obra si se formaliza un consorcio, de tal manera que los usuarios aporten buena parte de los fondos que se necesitan, los cuales serían reintegrados posteriormente.

De manera que en estos momentos las autoridades municipales y la Cámara de Comercio, Industria y Producción se hallan reuniendo los antecedentes del caso para que la obra se lleve a efecto en el menor tiempo y con el apoyo económico de la población.

No cabe duda que la noticia será bien recibida en todos los círculos locales y, sobre todo, en quienes aspiran a contar con un teléfono que aguardan desde hace años.

Del programa radiofónico

	Kcs.	Tel.
LR1 Nacional	870	
LR1 El Mundo	1070	
LR2 Argentina	1110	
LR3 Belgrano	950	
LR4 Splendid	910	
LR5 Excelsior	990	
LR6 Mitre	790	
LR9 Antártida	1190	

	Kcs.	Tel.
Aya'cho 1556	84-2021	26
Maipú 555	392-8124	
Santa Fe 2043	84-7505	
Posadas 1588	42-9661	
Uruguay 1237	42-9601	
Rivadavia 827	34-6964	
Maipú 555	392-8124	
Maipú 555	392-8124	

	Kcs.	Tel.
LU9 Mar del Plata	670	
LR11 Universidad	1390	
LS1 Municipal	710	
LS4 Porteña	590	
LS5 Rivadavia	630	
LS6 América	1350	
LS10 Libertad	1030	
LS11 Provincia	1270	

	Kcs.	Tel.
Plaza Rocha 133	3-5651	
Tosca nini 1168	35-7501	
Azcuénaga 1025	80-8522	
Arenales 2467	80-1087	
Melo 2178	84-0561	
Florida 165	33-3564	
Av. 51 y 10	24-5118	
Córdoba 1361	4-8462	

ATRACCIONES

7.25. LR5: Estampas navales.
7.30. LS5: Buenos días, señor.
7.35. LR1: Música de Buenos Aires, con R. Moyano.
7.50. LS4: De todo un poco y todo para usted.
8.5. LR5: Brasil canta para vos.
8.5. LR1: La pirámide. Grabaciones.
9. LS5: Buenos días, señora.
9.5. LR4: Show con H. Guerrero Martiniezitz.
9.2. LR1: Mañanas confortables.
9.30. LS6: La voz de San Martín.
9.35. LR3: La gallina verde.
9.40. LRA: Tangos de siempre.
10.2. LR1: Mundo 10.
10.36. LS5: Fontana show.
11.30. LS4: Voz de barrio.
11.32. LS6: Foto musical.
11.55. LR5: ¿Existe la mujer ideal?
12.2. LS6: La danza de la fortuna.
12.25. LR2: La discoteca de Jorge.
13. LR9: El círculo de Juan Ramón.
13.2. LR5: Cita con Charlo.
13.5 LR1: Programa con A. Carrizo.
13.30. LR3: Por los caminos de España.
13.35. LR6: Argentina musical.
14.3. LR4: Conozcamos Israel.
14.4. LR3: El show del minuto.
14.55. LS10: Usted me lo contó.
15. LR2: Escalera al éxito.
15.2. LR1: Caminos de mi patria.
15.3. LR6: Por las rutas argentinas.
15.32. LR1: La discoteca del mundo.
15.55. LS11: Cita de estrellas.
16.32. LR1: La discoteca del mundo.
16.35. LS11: Compás de tango.
18.3. LR6: Boletín para jubilados.
18.6. LR5: Paseando con las estrellas.
18.30. LR2: El tango y sus estrellas, con Jorge Serrano.
18.32. LS4: El show de Tomás Simari.
18.45. LS11: París vértice.
19. LR2, LR4, LR5 y LS6: Favoritos del público.
19.3: LS11: Escuela primaria del aire.
19.4. LR1: Grabaciones, con D. Ricci.
19.25. LR6: Charlas técnicas con el Ing. Lucius.
19.30. LS4: Entre tango y tango.
20.2. LR1: Tangofonía.
20.3. LS4: Por los caminos de España.
20.5. LR11: Desde España.
20.15. LR5: Jazz moderno.
20.25. LR9: La voz de la juventud armenia.
20.30 LR6: América en el mundo.
21.2. LR3: Vértigo musical.
21.32. LR9: La hora suiza.
21.45. LS4: Entre tangos y recuerdos.
22. LR9: Promoción del libro argentino.
22.1. LS6: Meridiano de Oriente.
22.2. LR3: Buenas noches, Sr. Adán, con Betty Elkalde.
22.3. LR2: Rutas musicales.
22.30. LR2: Festival de la canción argentina.
22.32. LR1: Buenos Aires, meridiano de cultura.
23. LR9: Noche, tangos y recuerdos.
23.2. LS11: Ustedes, nosotros y la noche.
23.5. LR5: Cantantes populares.
23.30. LR1: Magazine Records.
23.45. LS6: Escuchando a C. Gardel.
0.10. LR3: Exclusivo para solitarios.

AUDICIONES FOLKLORICAS

7.30. LR3: Folklore.
8.15. LRA: Folklore en 870.
12.48. LR1: Folklore.
13.5. LR5: Folklore musical argentino.
13.18. LR5: Julio Molina con Cabral.
14. LS11: Música nativa, con Leonor Centeno.
17.30. LR4: Folklore según nosotros.
18.5. LS1: Sesiones de folklore.
18.30. LR5: Estampas de Horizonte y Patria.
20.32. LR3: Folklore.
22.15. LS5: Folklore.

AUDICIONES PARA EL CAMPO

6: LS10. 6.25: LS1, 6.55: LR3. 6.30: LR5. 7.10: LR2. 8: LR4. 8.30: LS4. 10.40: LS4. 12.5: LR4. 12.30: LR6. 12.35: LR4. 13: LS4. 15.30: LR6. 16.55: LS4. 17.22: LR6. 18: LRA. 18.33: LR6.

AUDICIONES RELIGIOSAS

9. LS1: Secretariado de Ejercicios Espirituales.
17.30. LS4: Senderos de gloria.
18.55. LR3: La Biblia abierta.
1.55. LR3: Padre Marcos Pizzariello.

BOLETINES DE BOLSA

12.20: LR6. 13.25: LS5. 14: LS5. 14.30: LS5. 15.20: LS5.

CINE

13.30. LR3: Cine y algo más.
13.45. LR5: Escenario cinematográfico, con B. de Vedia y C. Chiavarino.
13.50. LR6: Cine enfoques, con Néstor.
14. LS5: Fila 13.
14.25. LR4: Pantalla Gigante.
14.36. LS10: Cinesintesis, con A. C. Vattone.
14.36. LR1: Cine, con Néstor.
15.10. LS4: Cine revista.
22.30. LR9: Hemos visto para usted, con C. Morelli.

CONCIERTOS OPERAS Y OPERETAS

Crítica y comentarios

9.5. LR1: Favoritos de concierto.
10.15. LRA: Novedades musicales en la discoteca de la emisora.
11.3. LS11: Concierto de jazz.
11.30. LS1: Pequeños recitales.
12. LRA: "Sonata número 5" de Beethoven.
12.1. LS1: El segundo concierto.
12.30. LS11: Concierto del melodía. "Concierto", para dos guitarras y orquesta de cámara y "Trío", de Haydn.
13. LS1: La canción de cámara.
13.20. LRA: Selecciones de ballet.
14. LRA: "Valses poéticos", "Danza lenta", y "Allegro de concierto", de Granados.
16. LS1: Compositores románticos.
16.30. LRA: Selección de danzas.
16.45. LRA: Recital del guitarrista O. González. Obras de Haendel, Coste, Tárrega, Aguirre y Moreno Torroba.
17.5. LS11: Selección de música ligera.
17.30. LRA: Efemérides musicales.
17.35. LS11: Concierto de la tarde.
19. LR11: Selección de obras de concierto.
19.35. LS1: Efemérides musical ilustrada.
20. LRA: "Estudios, sobre un tema de Paganini", de Brahms, y "Estudio Nº 2" de Liszt.
20.30. LRA "Concierto", para guitarra y cuerdas, de Mauro Giuliani.
20.35. LS11: Festival de 2 grandes orquestas.
21. LS1: Obras de concierto.
21.15. LRA: Festival de Lugano 1968. "Sinfonía Nº 3", de Beethoven; "Divertimento", de Bartok; "Danzas de galantía", de Kodaly, y "Marcha Rakoczi", de Berlioz.
21.16. LS11 Recital de guitarra a cargo de D. Mercado.
22. LS11: Concierto nocturno.
22.15. LR11: Concierto de la noche. Compositores del barroco.
23.3. LRA: Tiempo de ópera, por G. Bigourdan.
23.30. LS1 Escuela de altos estudios pianísticos.
0.5. LRA: Compositores suizos. "Balada", para flauta y piano; "Ocho preludios" para piano, y "Corneta", fragmentos, de F. Martín.
1.30. LS1: Compositores de Bach.

DEPORTES

13. LR3: Deportes.
13.10. LR6: Deportes en el 80, con D'Agostino, etc.
13.30. LS10: Cabalgata deportiva.
14. LR2: Automovilismo.
18.8. LR6: Automovilismo.
19.2. LS5: Oral deportiva.
19.30. LR1: Deportes.
19.48. LS6: Rugir de motores.
20.6. LR9: Quilmes deportivo.
20.30. LR2: Hoy en el deporte.
20.31. LS10: Emoción en las rutas.
20.35. LS5: Carburando en deportes, diario oral del automovilismo. LR4: Automovilismo.

DISERTACIONES CULTURALES

10. LRA: Panorama guaraní.
10.30. LRA: Rincón de los escritores.
11.30. LRA: Embajada de Francia.
11.50. LS11: La Argentina y el mar por J. Galiino Rivero.
13. LRA: Boletín cultural.
17.40. LS4: Evocaciones argentinas
18. LRA: El mundo y Ud. Lo cortés y lo valiente.
18.10. LS1: Artes y letras en Buenos Aires.
19.30. LRA: Nunca es tarde. Plan de educación del adulto.
22.30. LR1: Buenos Aires, meridiano de cultura.
23. LS1: El revés de la trama, por María E. Vázquez.
1.5. LS1: Club de la poesía.

IDIOMAS

21.45. LS11: Curso de inglés.

INFORMATIVOS

1.25: LS4.
2.25: LS4.
3.25: LS4.
4.25: LS4.
5.25: LS4.
5.45: LR3.
6.30: LR1, LS4 y LS5.
7.—: LR1, LR3, LR4, LR5, LR9, LS5, LS6 y LR11.
9.15: LS4 y LS5.
7.25: LR1, LR5, LR6 y LS10.
7.55: LR2, LR4 y LR9. Por LT3 Radio Cerealista de Rosario informa "LA NACION".
8.—: LR1, LR3, LRA, LS5 y LS6.
8.15: LR2, LR4 y LS4.
8.30: LS11.
8.55: LR2, LS5 y LS10.
9.—: LR1,

Avisos Agrupados

Por centim. de columna: composición tipográfica únicamente. $ 1.200; con grabados, $ 1.300. Descuento por pago antes de la public. 5 %

Propiedades urbanas

Compra-venta, hipotecas o alquiler, de casas, departamentos, locales y terrenos

OTRA EDIFICANTE REALIDAD
EDIFICIO ROUCO SUEYRO Nº 52
AVENIDA CORDOBA 2860

(EN TERMINACION)

1 ambiente divisible, baño y cocina completa
Precio total con interés incluído:

$ 2.700.000

FORMA DE PAGO:

BOLETO ..... $ 200.000.—
60 CUOTAS MENSUALES ..... $ 30.000.—
OCUPACION OCTUBRE 69 ..... $ 300.000.—
Y 4 SEMESTRES DESP. DE OCUPACION DE $ 100.000 CADA UNO

PRECIO OFERTA PARA LAS 10 PRIMERAS UNIDADES
HAY PISOS ALTOS DISPONIBLES. RESERVE TURNO

85 - 0748

82 edificios construídos, vendidos y escriturados garantizan esta operación

VENDE: ROUCO SUEYRO

De la Cámara Argentina de la Propiedad Horizontal
ANCHORENA 1348 - Planta Baja — CAPITAL

ADECA ADECA ADECA ADECA ADECA ADECA

PORQUE NOS GUSTA LA COMPETENCIA?

Empresas de venta de propiedades hay muchas y muy buenas. Esa competencia nos obliga a brindarle a Ud. una atención preferencial. Visite varias empresas, después pídanos una tasación.

ADECA VENDE MAS Y MEJOR
31-9929—3688—9314—32-3230
M.T.Alvear 684—Plaza S. Martín

BELGRANO
ARCOS 1786
2o. piso "D" s|Pampa
3 DORM., C|GARAJE

Departamento de categoría, con 2 baños y excelentes dependencias. Se visita exclusivamente con nuestra tarjeta. VENDE:

MAROLDA
Paraguay 776 392-5785-5835

PZA. FRANCIA VISTA A JDINES.
3-4 DORM. C|GJE.

Balcón calle, gran liv. con chim., comed., sala íntima, escrit. con puerta corrediza, 3 dorm., cuarto de vestir o 4o. dormit., 2 baños compl., cuartos de plac., coc. ampl., off., lav., cuarto de planchа, 3 hab. serv., sala de juegos, 2 cocheras. Categoría. Precio $ 30.000.000 con fac.

CIUDAD Y CAMPO S.R.L.
45-4732 46-4397
Talcahuano 768, 2º piso
Cám. Arg. Agentes Bienes Raíces

Vista Panorámica
LIBERTADOR
Sobre Jardín

Piso 5 y 6 dormitorios, liv.-com. y escritorio, 3 baños, 2 hab. de servicio, 2 cocheras. Total $ 38.000.000, con facil.

Tel. 84-2325

MARIANO PACHECO y Cía.

Necesita pisos y dptos. en venta y alquiler. Barrio Norte, Palermo, Belgrano, para satisfacer pedidos. Tasaciones-Financiaciones Ofrezca el suyo sin compromiso.

46-6130-2654 49-2038

ARROYO y C. PELLEGRINI
3 DORM. 4x4,50

Piso antig. de categ. Apto prof. Ecón. corrido, calle, palier ind., hall 5x3,30, liv. com., 10x4, baño, coc., lav. 4x2, despensa, 2 dep. serv., s|c., teléf. Superf. 200 m2. Facilidades 1 y 2 años

OLIVIERI ACOSTA
42-9187|9557|9201, 44-8783
(Cám. Arg. Ag. Bienes Raíces)

SANTA FE Y CORONEL DIAZ
2 DORMITORIOS
c/2 COCHERAS

Piso alto, calle, g|categ., palier ind., 3 bcones. tza., decorado, hall, liv. 6x4,50, com. 4x3, cuarto vestir, baño y toil., off. y coc. americ., 2 helad., lav., dep. serv., cuarto planch., s|c., baul. Ant. 12 años. T. $ 11.200.000 g|f. a 6 añ.

OLIVIERI ACOSTA
42-9187|9557|9201, 44-8783
Cám. Arg. Agent. Bienes Raíces

Oportunidades Unicas
A Menos del Costo
GREMIOS VENDEN
A estrenar
Departamentos de 5, 4, 3, 2 y 1 ambiente

40-0070, 40-0287, 40-0310
40-8761, 72-8341

GUTIERREZ Y PUEYRREDON
2 DORMITORIOS

Depto. de categ., alto, a la calle, bcón. corrido, liv.-com. 5 x 3,50, moquette, boiserie, baño, coc., s|indiv., teléf. Ant. 5 años. Facilid. a 7 años

OLIVIERI ACOSTA
42-9187|9557|9201, 44-8783
Cámara Arg. Ag. Bienes Raíces

7.000.000
PAGO URGENTE
2 DORMITORIOS

Depto. de categ. a la calle, baño y toil., dep. serv. Hasta 20 años. BARRIO NORTE a BELGRANO.

OLIVIERI ACOSTA
42-9187|9557|9201, 44-8783
Cám. Arg. Agentes Bienes Raíces

MARIANO PACHECO y Cía.

Administra edificios y departamentos. Propiedad horizontal. — CONSULTENOS

46-6130-2654 49-2038

AGÜERO Y BERUTI
3 DORM. c|GARAJE

Depto. alto de categ., balcón corrido, hall, liv.-comed., baño, coc., dep|serv., lavad., palier individ., s|c., teléf. Antig. 10 añ. Total $ 7.600.000, c|fac. a 6 años

OLIVIERI ACOSTA
42-9187|9557|9201 - 44-8783
(Cám. Arg. Ag. Bienes Raíces)

EDIFICIO EN BLOCK
3.366 METROS CUBIERTOS
Subsuelo (apto garaje). P. Baja y 2 Plantas

EDIFICIO DE CATEGORIA EN MAGNIFICO ESTADO DE CONSERVACION, PROXIMO A PLAZA DE MAYO, IDEAL: SINDICATO, CIA. DE SEGUROS, EDITORIAL, ETC.
En venta con amplias facilidades

A. C. ECHAGÜE & CIA.
URUGUAY 667 - 7º piso — 46-0046/0632

AV. ALVEAR CASI CALLAO

Piso alto, a la calle, depto. moderno, amplia recepción, 4 dorm., 2 baños, 2 piezas de serv., teléfono, garaje con cochera fija para coche grande — Facilidades

HECTOR B. BORTHABURU
RIVADAVIA 5448 90-4415-8977

D. PALMA QUINTANA e HIJO y Cía.
CANGALLO 925 PISO 2º 35-3374-6611-6572

DEPARTAMENTO PLAZA LIBERTAD

PLANTA BAJA, contrafrente, con jardín, living, comedor, 2 dormitorios, dependencias de serv., teléfono, heladera, aparato aire acondicionado. TOTAL $ 5.500.000, con 50 o|o a 1 año.

SALON IDEAL BANCO O AGENCIA

VENDE FTE. PLAZA LEZICA, S|RIVADAVIA

800 mts. propios. Terminación en 60 días a gusto del interesado. Puede fraccionarse. Total $ 90.000.000. Hay facilidades

DIAGONAL PROPIEDADES — 80-9413 - 45-2412

BUSCAMOS FRACCION

Sobre ruta Panamericana o Autopista Ezeiza
70.000 a 200.000 m2.

COMPAÑIA ARGENTINA DE INMUEBLES S.A.
Viamonte 610, P. 1o. 392-6665-5950

CERVIÑO Y LAFINUR
3/4 DORMITORIOS

Piso alto, d|g|categ., 2 c|Libert. Ecón. tza., liv. y com. 9 x 4, escrit. o 4º dorm., baño y toil., off. y coc., dep. serv., lav., s|c., teléf. Sup. 220 m2. Antig. 10 años. $ 10.500.000 c|fac. a 6 años

OLIVIERI ACOSTA
42-9187|9557|9201 - 44-8783
Cám. Arg. Agent. Bienes Raíces

ORO Y SEGUI

1 cdra. Libertador. P. baja externa, liv., comed., 2 dorm., dep|serv., teléf. VIVIENDA O PROFESIONAL - Tot. $ 4.800.000, fac.

MARIANO PACHECO y Cía.
46-6130-2654 49-2038

ESTELA G. de TORNQUIST
NECESITA URGTE.

Depto. calle, liv. y comed. o liv.-comed. muy amplio, 2 dorm., baño y toil., depend. serv., zona Plaza San Martín a Junín, Córdoba a Avda. Alvear

42-1645

PLAZA R. PEÑA

Piso antiguo. Categ. Liv. con chimenea, comed., escrit. 4 dor., hall íntimo, 2 baños, toil., 2 hab. serv., teléf. 300 m2. propios. Impecable. VIVIENDA Y PROFESIONAL. Total $ 17.000.000. Fac.

MARIANO PACHECO y Cía.
46-6130-2654 49-2038

$ 25.000.000
PAGO URGENTE
4 DORM. C|GARAJE

Piso de categ., calle, 2 baños. 2 dep. serv. Hasta 15 años. BARRIO NORTE a BELGRANO

OLIVIERI ACOSTA
42-9187|9557|9201, 44-8783
Cám. Arg. Agent. Bienes Raíces

ACEVEDO GÜEMES
2 DORMITORIOS

Depto. de categ., rec. pint., hall, liv. com. 5x4, baño, coc., pisos roble, tel., s|c. Antig. 15 años. T. $ 3.500.000, c|fac. 1 y 2 años.

OLIVIERI ACOSTA
42-9187|9557|9201, 44-8783

4 DORMIT.

Vista a jardines, hall, liv. y com., escritor., 3 baños y toil., of. y coc., lavad., breackfast, 2 hab. serv., teléf., doble circulación, muchos plac., antig. 8 años, 2 cocheras, baulera indiv.
$ 28.000.000 c|fac. 1 y 2 años

KLAPPENBACH
40-1304 49-2967
Cám. Arg. Agentes Bienes Raíces

ORO Y LIBERTADOR
2 Dorm. c|coch. Indiv.

Depto. g.|categ., hall, liv.-com., baño, coc., lav., dep|serv., s.|c. baulera ind. Ant. 8 añ. Fac. 6 añ.

OLIVIERI ACOSTA
42-9187|9557|9201 - 44-8783
Cam. Arg. Agent. Bienes Raíces

TALCAHUANO y STA. FE
3 DORM., EXTER.

Hall entrada, liv. 6x3,70, com. 4x3,70, baño y toil., con ducha, ampl. coc., off., lav., dep. serv., teléf., mucha luz, antig. 18 años. Total $ 8.900.000 c|fac. a 1 y 2 añ.

BOLY - ELIZALDE y Cía.
46-2084, 46-3335
Cám. Arg. Agent. Bienes Raíces

$ 12.000.000
PAGO URGENTE
3 DORM. C|GARAJE

Depto. de categ., a la calle, baño y toil., dep. serv. Hasta 20 años. - BARRIO NORTE A BELGRANO

OLIVIERI ACOSTA
42-9187|9557|9201, 44-8783
Cám. Arg. Agentes Bienes Raíces

CALLAO Y LAS HERAS
GRAN CATEGORIA

Paller individual, living y comedor amplio, 2 dorm., baño, toilette, depend. Antigüedad 4 años. Precio total $ 11.500.000, con facilidades

T. E. 84-2325

OPORTUNIDAD
Canning y Las Heras

POR VIAJE: Semipiso, 3 dorm., recepción 10x6, 2 baños., coc., office, depend. Antigüedad 10 años. CON GARAJE. Precio total $ 13.500.000, con facilidades

T. E. 84-2325

LOCAL
AV. ALVEAR

4,60 frente por 8 mts. Sótano, baño, teléf. $ 14.000.000 y facilidades.

42-3503 - 44-9433

AMPLIO PISO
AV. QUINTANA
COCHERA - TELEFONO

Categ., recepc., escritorio, 4-5 dormit., ampl. depend. Precio oportunidad. T. E. 392-8601, 41-2782 y 90-6052.

B. PARQUE
TERRAZA 25x3

3 dorm., liv. y com., 2 baños, hall íntimo, dep. serv. y teléf., gje. $ 8.000.000 y facilidad

84-8625

PZA. FRANCIA

2 dorm., liv.-com., dep. serv., teléf. Total $ 5.500.000, c|facilid.

80-4905

$ 18.000.000
5 ó 6 DORM.

Liv. y com., 3 baños, dep. y tel., luz y sol, jdín, piso alto

80-4905

LOCAL
Av. BELGRANO 9 de JULIO

A estr. c|ampl. subsuelo. Detalles calidad. Vende o alquila:

GEREDA 46-0564|0581

2 DORM.
(Guido - Callao)

HALL ESCRIT. (o 3er. DORMIT.), LIV. y COM. (en forma L). Jardín invierno, decorado, categ., 4º contrafrente a jardín, 2 baños, muy buenas dependencias, 1 pza. serv. grande, buena circulación, teléf., palier privado, 9 años, 150 m2. prop., garaje enfrente, $ 5.000.000, a 1 año al 15 o|o. PRECIO TOTAL 13.000.000.

2 AMB.
(R. Peña - Posadas)

LIV. 3,50x3,20. Pequeño hall, buenos placards, 1 baño compl. en el medio, dorm. 3,50 por 3, ventanal, 1º calle, 20 años. Se vende amueblado, desocupado, listo para invertir. Precio total con muebles y facilidades. $ 3.000.000.

VENDE
Carola Gondra de Nielsen
83-0202 83-8361

Esmeralda 1385 esq. Libtador.
EDIFICIO TORRE A ESTRENAR

1 AMBTE.
En L, baño y gr. coc., ambtes. externos

2 AMBTES.
baño y cocina

3 AMBTES.
Baño y coc. Piso 9º, 14º y 18º, c|fac. a 10 años

3 AMBTES.
C/HAB. Y BAÑO SERV.
Piso 4º en esquina, 11º s|Esmeralda y 13o. en esquina

4 AMBTES.
2 baños, hab. y baño serv. Piso 11o.

TODOS ELLOS C|PANOR. VISTA AL RIO Y FAC. A 10 AÑOS

ALBERTO - BENITES LASTRA
49-4130 49-4493 49-4555

PLAZA FRANCIA

Terrazas, liv|comed. con chimenea, dorm., bño., coc., teléf., bño|serv.
Total $ 4.300.000. — FAC.

Libtador. y Montevid.

Categ., alto, liv. con chimenea, dorm., bño., coc., teléf. Tot. $ 4.200.000. Fac. 70 meses

STA. FE Y CALLAO

Categ., hall, liv|comed. grande 1 dorm., baño, coc. $ 2.200.000 y fac. 3 años

BARRIO NORTE

Original dpto. liv., escrit., 1 dorm., bño., coc., teléf.
TOTAL $ 3.850.000 — FAC.

OFREZCANOS SU DEPARTAMENTO

MARIANO PACHECO y Cía.
46-6130-2654 49-2038

BARRIO NORTE

Terraza 10x3, liv. con chimenea, comed., 3 dorm., baño, toil., comed. diario, coc., dep|serv., teléf. Total $ 14.500.000. Facilid.

Schiaffino y Libertador

Gran categ. Liv. con chimenea, comed., 2 dorm., baño, office, coc., dep|serv., teléf., GARAJE. Decorado, moquette. Total pesos 13.500.000. Facilidades.

MELO Y JUNIN

Externo, Liv|comed. con chimenea, 3 dorm., baño, toil., office, coc., dep|serv., teléf. Total $ 9.800.000. Facilid.

AGÜERO Y JUNCAL

Piso. Liv|comed., 3 dorm., hall íntimo 6x4, baño, toil., office, coc., dep|serv., teléf. Total pesos 8.200.000. Facilidades.

OFREZCANOS SU DEPARTAMENTO

MARIANO PACHECO y Cía.
46-6130-2654 49-2038

R. PEÑA y QUINTANA
2 DORM. EXT.

Hall entrada, liv.-comed. con chimenea 8x4, baño, toil., cocina office, lavad., dep. serv. Antig. 12 años. Total $ 6.600.000, con $ 1.860.000 posesión y fac. hasta 9 años.

BOLY - ELIZALDE y Cía.
46-2084 46-3335
Cám. Arg. Agentes Bienes Raíces

SANTA FE y CNEL. DIAZ
2 DORM. C|GARAJE

Depto. alto, calle, decorado. Balcón, hall 2,50 x 2, liv.-com. 8 x 4, baño, coc., dep. serv., baulera, s|c., teléf. Antig. 12 años. Total $ 7.700.000, con fac. a 6 años.

OLIVIERI ACOSTA
42-9187|9557|9201 - 44-8783
(Cám. Arg. Ag. Bienes Raíces)

ESTELA G. de TORNQUIST
LE OFRECE

AV. LIBERTADOR y SALGUERO: frente a los Jard. de Palermo, piso alto, contrafrente con fabulosa terraza, jard. y pileta de natac. liv. com. 7x4, c|balc., dorm. 3,50x3,60, antecámara, placards, moquette, aire acond., tel. Lavad. autom. Serv. cent. pesos 3.200.000 y fac. a 5 1|2 años. Total: $ 5.400.000.

42-1645

Propiedades rurales

Compra-venta, hipotecas o arrendamientos de campos

CAMPO LA PAMPA

1.200 Hás., buenos alambrados, apto ganadería y agricultura, monte, sin peligro de voladura, a 5 km. de PICHI-HUINCA. Buen camino seceso. Precio $ 20.000 la Há. Con facilidades. BLAS. - LIBERTAD 434, P. B., "1", T. E. 35-6566 y 35-1934

VENDO 200 Hás. DE CAMPO

Apto para Cabaña - Tambo o invernada — 100 Hás. con pradera permanente

PART. CARLOS CÁSARES
A 17 Km. RUTA 5

BUENA CASA HAB., TIERRA Y AGUA MUY BUENAS. INFORMES: 392-0818. De 11 a 12 hs. y de 17 a 19 hs.

UNICAMENTE A INTERESADOS DIRECTOS

5.000 hás. Sur Bs. As.
CAMPO SEMBRADO

3000 hás. trigo. Informes de 12 a 18 hs. 49-4731

Si Ud. no tiene tiempo para venir a nuestras oficinas, dígtenos su aviso por teléfono: 49-7201 ó 40-4081. Cuando venga al centro puede pasar a cancelarlo. También puede enviarnos su cheque por correo.

Trabajo

IMPORTANTE COMPAÑIA AMERICANA DE SOLIDO PRESTIGIO INTERNACIONAL

Ofrece

Excelente oportunidad a:

Profesionales o Estudiantes del último año de Ciencias Económicas, Exactas e Ingeniería.

No mayor de 32 años.

Con conocimientos de Inglés.

Se los capacitará sobre los más modernos sistemas de computación en cursos que no tienen carácter selectivo para ocupar cargos de responsabilidad.

Escribir enviando curriculum vitae y datos personales a:

C.I. No. 5.225.222
Suc. No. 1 - Poste Restante

IBM
EN SU PLANTA DE MARTINEZ
NECESITA
PROYECTISTA DE MATRICES Y/O DISPOSITIVOS
PARA MECANIZADOS DE PRECISION

SE REQUIERE:
—Título de técnico mecánico.
—Experiencia no menor de 5 años en la especialidad.
—Conocimientos de no ferrosos y plásticos.

SE OFRECE:
—Muy buena oportunidad de desarrollo y progreso.
—Sueldo acorde a su capacidad.
—Sábados libres.
—Comedor en la planta.
—Servicio médico.

Enviar datos personales y de actuación anterior por carta a:

H. Yrigoyen 2149, Martínez, Pcia. Bs. As.
F. G. B. M.

UNION CARBIDE ARGENTINA
S. A. I. C.
Fabricante de Pilas y Linternas
EVEREADY
NECESITA
EMPLEADOS

Con experiencia en costos standard y contabilidad industrial, preferiblemente estudiante de Ciencias Económicas. Horario corrido, de lunes a viernes. Comedor en fábrica. Lugar de trabajo Beccar (Pcia. de Bs. Aires)

Enviar carta manuscrita adjuntando curriculum vitae, pretensiones y fotografía reciente tamaño carnet, a: GERENTE DE RELACIONES INDUSTRIALES, French 2370, Beccar

SIAM DI TELLA LTDA.
División ELECTROMECANICA

Para Fabricación de MAQUINAS VIALES Y MAQUINAS ELECTRICAS PESADAS

Requiere Técnicos con experiencia en las siguientes especialidades:

- PROYECTISTAS — Para Ingeniería del Producto
- PROYECTISTAS — Para Dispositivos y Herramientas
- ANALISTAS DE METODOS Y TIEMPOS
- CRONOMETRISTAS
- PLANIFICADORES — Para Control de la Producción
- INSPECTORES — Para Control de Calidad
- CAPATACES — Para líneas de montaje
- COMPRADORES — De partes, con antecedentes en rama automotriz
- PRESUPUESTISTAS

La Empresa posee interesantes beneficios sociales: Comedor en planta Industrial, transporte de personal, etc. Las cartas deberán ser manuscritas, detallando ampliamente: estudios cursados, actuación anterior y remuneración pretendida a:

CASILLA DE CORREO Nº 3 — SAN JUSTO
Garantizamos absoluta reserva

IMPORTANTE INDUSTRIA NORTEAMERICANA
necesita:
BRAND MANAGER TRAINER

REQUISITOS:
- Edad hasta 27 años
- Estudios Universitarios completos o cercanos a su conclusión.
- Conocimientos del Idioma Inglés
- Preferiblemente con buenos conocimientos y experiencia en: Ventas, Promoción de Ventas, Publicidad e Investigación de Mercado

Escribir detallando datos personales, estudios cursados, cursos de extensión cultural, experiencias de trabajos, pretensiones, e indicando teléfono y domicilio, a:

MARKETING
Casilla de Correo 5582 — Correo Central

FITAM S.A.
Para su planta en San Isidro
Necesita
OFICIALES MATRICEROS

Con conocimientos de matrices para plásticos e inyección de aluminio y zamac

MEDIOS OFICIALES MATRICEROS

Para mantenimiento de matrices de estampado fundición y plásticos.

Presentarse de 8.30 a 12 hs. en:
DIEGO PALMA 1212 - San Isidro "C"

MUCHAS GRACIAS

Una de las empresas más prestigiosas de habla hispana agradece al magnífico aporte de material humano argentino que se integró a nuestro Departamento de Relaciones Culturales

SEÑORAS - SEÑORITAS - CABALLEROS

Invitamos a los mejores elementos en: Promoción Relaciones Humanas y Culturales a incorporar sus condiciones en labor de jerarquía.

CONCERTAR ENTREVISTA
TELEFONO 31-0181

Importante Industria Frigorífica
NECESITA
EMPLEADOS

REQUISITOS:
- Estudios secundarios
- Conocimientos de inglés
- Edad entre 23 y 35 años.
- Es conveniente que posea conocimientos en procesos de grasas comestibles de origen animal.

Indicar antecedentes y pretensiones a:

"Sr. GERENTE DE RELACIONES INDUSTRIALES"
CASILLA DE CORREO 4970 — CORREO CENTRAL

SECRETARIA BILINGÜE
FRANCES-CASTELLANO
DACTILOGRAFAS
VELOCES CASTELLANO

PARA EMPRESA DE OBRAS PUBLICAS
Curriculum Vitae completo por carta

GALILEO 2448 — 7º PISO — CAPITAL

Miles de interesados al alcance de su mano con sólo colocar por teléfono un Aviso Agrupado. Llame al 49-7201 ó 40-4081

JUBILADO

Bancario o de Comercio, para tarea libre y muy remunerativa, a desarrollar en su medio y lugares programados. Preparación inicial. Tomar cita por los teléfonos 34-9970, 34-9664

Agropecuarias

Becarios

Viajó a Gran Bretaña para especializarse en infertilidad bovina según los trminos del convenio firmado entre la FAO y el INTA para la promoción ganadera en la Mesopotamia el doctor Gerardo Eugenio Habich, investigador de la Estación Experimental de Concepción del Uruguay.

Por su parte, el ingeniero Agustín Mitidieri, de la estación del INTA en San Pedro, viajó a los Estados Unidos para estudiar problemas de herbicidas y desarrollo hortícola en la Universidad de Oregón.

Edificio de la fruticultura

BAHIA BLANCA. — Un núcleo de exportadores de frutas del Alto Valle ha resuelto iniciar en el término de 30 días y con una inversión de 20 millones de pesos por iniciativa de la firma Gabriel y Compañía la construcción de un local que se denominará Edificio de la Fructicultura. En él centralizarán sus oficinas todos los exportadores que han comenzado a operar por Bahía Blanca, puerto al que adoptan así al parecer con carácter definitivo para los embarques destinados al exterior. El local se instalará en la calle 2, esquina 4, del muelle nacional de Ingeniero White.

Subasta anual de Trebolares: 25.046.000 pesos

Realizóse el cuarto remate anual de la cabaña Trebolares, de Río V Estancias S. A., en las instalaciones de Ferialvarez S.R.L., de Río Cuarto. El total de ventas ascendió a pesos 25.046.000.

El detalle de la subasta fue el siguiente: 320 vaquillonas seleccionadas con preñez garantida, total $ 11.265.000, con un promedio de $ 35.203; 50 vaquillonas seleccionadas sin servicio, $ 1.000.000 y 20.000; 130 vacas con 130 crías al pie, $ 5.430.000 y 20.884; 14 toros Hereford puros de pedigree, $ 1.236.000 y 88.285. 3 toros Polled Hereford puros de pedigree, $ 438.000 y 146.000; 15 toros Polled Hereford puros por cruza, 1.441.000 pesos y 96.067; 50 toros Hereford puros por cruza, $ 3.706.000 y 74.120; 10 toros Polled Hereford puros por cruza inmunizados, $ 530.000 y 53.000. Vendiéronse 722 ejemplares.

GRUPOS ELECTROGENOS EN ALQUILER
CIA. MAQUINAS Y EQUIPOS
27-8376 — B. Irigoyen 1054

Varios

FLEJES

De hierro en rollos anchos mayores de 50 y espesores desde 0,90 a 4 mm., 1a. y 2a. calidad. COMPRAMOS. T. E. 85-3979-1266.

Flejes de Hierro

de stock. En varios anchos y espesores, vendemos.

SATZ Y ALVAREZ S.A.
Beruti 546, Caseros
T. E. 750-6320 - 53-1318

Avisos Clasificados

Propiedades y Viviendas

Propiedad Horizontal
(Departamentos)
Sección A-4 — Tarifa I

VENTA

BARRIO NORTE

RODEADO DE JARDINES Y DE SOL

PARAGUAY 1845

SOBRE AVDA. CALLAO SUBTE Y PLAZA RODRIGUEZ PEÑA

POSESION: MAYO 1969

ULTIMOS DISPONIBLES

Excepcionales departamentos de living-comedor, 1 dormitorio. Servicios individuales

FORMA DE PAGO, EJEMPLO:

Reserva	$	52.500
Boleto	,,	100.000
60 cuotas mensuales desde 5 Noviembre 1968	,,	30.500 c/u.
5 cuotas aguinaldo	,,	152.500 c/u.
Posesión 5-5-69	,,	305.000
TOTAL	,,	3.050.000

COMPRE AHORA, NO ACUMULE CUOTAS

INFORMES: EN NUESTRAS OFICINAS

PORRO - VAZQUEZ

RIVADAVIA 717, 6º P. - 34-8713|8996 y 30-3190 v.8

¡A COMPRAR HOY!

GRAN CATEGORIA

AV. SANTA FE y TALCAHUANO 1060
(En construcción)
Living-comedor, 1, 2 y 3 dorm.
Ejemplo:
Living - comedor, 1 dormitorio
Total $ 2.900.000
Al boleto ..... $ 145.000
3 semestres, c|u. .. ,, 145.000
Posesión ..... ,, 290.000
72 meses, c|u. de ... ,, 28.100

CANGALLO esq. J. E. URIBURU
(En construcción)
1, 2 y 3 dormitorios, dep. serv.
BALCONES TERRAZA
Ejemplo:
Hall, living-comedor, 2 dormit.
Total $ 5.500.000
Al boleto ..... $ 275.000
2 sem. ant|pos. ,, 275.000 c|u.
Posesión ..... ,, 550.000
4 sem|post. a pos. ,, 275.000 c|u.
y 72 meses de .. ,, 42.013.

PRECIO FIJO - ENTREGA POR CONTRATO

ATENCION EN OBRA: Verlos incluso sábados y domingos.

Directores de obra: Ing. Szpryngier-Wilhelm-Bayeri

VENDE

H. E. CASSANO

PROPIEDAD HORIZONTAL

LIBERTAD 434 - 2º PISO TEL. 35-4330

HECTOR CARCANO Y CIA.

PROPIEDAD HORIZONTAL

Av. de Mayo 1365, piso 10º 37-0834, 38-2101

"REAL OFERTA" PARAGUAY 3788

(ESCRITURE Y OCUPELO EN EL DIA)

A estrenar. Regios departamentos de living-comedor, un dormitorio, placards con bauleras, baño y cocina, lavadero, servicios individuales. Pocos gastos

BOLETO ..... $ 399.000
POSESION ..... ,, 399.000
DESPUES DE POSESION 4 SEMESTRES DE ..... ,, 133.000 c/u.
4 AÑOS EN CUOTAS DE ..... ,, 26.995 c/u. (inter. incl.)

GRAN JERARQUIA EN EDIFICIO

VISITELO DIARIAMENTE INCLUSO SABADOS Y DOMINGOS

Tarifas

I

Por palabras (mínimo 6 palabras)		Por centímetros (mínimo 1 cm.)	
Cada palabra	$	Cada centímetro	$
1 día	40	1 día	1.100
*2 días (por día)	36	2 días (por día)	850
*3 a 6 días (por día)	32		
*7 o más días (por día)	24		

II

Por palabras (mínimo 6 palabras)		Por centímetros (mínimo 1 cm.)	
Cada palabra	$ 20	Cada centím.	$ 750

III

Por líneas		Por centímetros	
Cada línea	$ 220	Cada centím.	$ 1.300

*Las rebajas efectuadas en 2 o más días, son por publicaciones consecutivas.

Por pago antes de la publicación, 5 % de descuento.

La tarifa correspondiente está indicada debajo del título de cada rubro en estas páginas de avisos clasificados.

Av. CABILDO

y Céspedes 2459
Precio y Forma de Pago Unica
2 AMBIENTES
Precio $ 2.600.000

Seña	$	88.000
70 cuotas mensuales	,,	26.000
2 cuotas ant. pos.	,,	49.000
Poses. octubre 69	,,	270.000
6 semest. post. pos.	,,	54.000

3 AMBIENTES EXTERNOS
Precio $ 3.740.000

Seña	$	158.000
70 cuotas mensuales	,,	37.000
2 cuotas ant. pos.	,,	84.000
Poses. octubre 69	,,	380.000
6 semest. post. pos.	,,	74.000

ADEMAS: 1 AMBIENTE
Parquet, mayólica San Lorenzo en baño y cocina, calefón y cocina de calidad, port. eléctr.
SERVICIOS INDIVIDUALES
PRECIO FIJO

Pérez Artaso
Lavalle 1646 - 6º Piso
Horario 9.30 a 19 horas

AV. LAS HERAS

FRENTE A JARDINES
CORONEL DIAZ 2427
CUOTAS MENORES A UN ALQUILER
1 AMBTE., COC., BAÑO
PRECIO: $ 2.000.000

Seña	$	20.000
25 ctas. mensuales de	,,	23.000
Poses. MARZO 1970	,,	225.000
6 semestr. post. poses.	,,	46.000

Saldo a partir posesión
$ 19.931 incl. interés

LIV. COM., 1 DORM., LAV.
PRECIO $ 2.710.000

Seña	$	30.000
25 mensualidades	,,	32.000
Poses. MARZO 1970	,,	320.000
6 semestr. post. poses.	,,	49.000

Saldo a partir posesión
$ 27.913 incl. intereses

ADEMAS:
Liv. com., 3 dorm., baño y toilet. Liv. com., 2 dor., lavadero.
SERVICIOS INDIVIDUALES

PEREZ ARTASO
Lavalle 1646, - 6º Piso
9.30 a 19 horas

NORTE

Billinghurst 1872
entre SANTA FE y ARENALES
DEPTOS. 1 y 2 AMBIENTES
SOLO 1 CUOTA
Desde $ 28.800
Y 119 MENSUALIDADES
SIN INTERES
SIN CUOTAS EXTRAS
SIN CUOTA POSESION
MATEO B. HARTZ
SUIPACHA 268, T. E. 45-7001|3 v.8

AV. LIBERTADOR

CAVIA 3075
Entre Gelly y Castex
Ultimos Disponibles
Palier indiv., living - comedor, 3 dorm., baño, toilette office, cocina, ilcs. de serv., agua caliente central, losa radiante, pisos roble, balcón terraza
GARAJE OPCIONAL
Financiación a 12 años
Entrega inmediata
ADMINISTRACION URIBURU
José E. Uriburu 1243
84-2829 - 80-8523

NORTE

GUIDO 1563, 7º

Unico piso alto, a estrenar. Gran categoría, amplia recepción, 3 dormitorios, gran hall íntimo, 2 baños completos, toilette, office y cocina y dependencias de servicio. Servicios centrales. Palier individual.

GARAJE
$ 9.500.000 contado y facilidad.
MATEO B. HARTZ
Suipacha 268 — 45-7579|7001 v.9

A BELGRANO

MAURE 1629
1 c|LIBERTADOR
65 meses
de $ 15.200
3 ctas. semestr. de $ 95.000
Poses. OCTUBRE 70 ,, 191.800
4 ctas. semestr. de ,, 105.000
Al boleto: 1 cta.
1 amb., c|baño y coc.
R. E. López Barreiro
es... SEGURIDAD
LAVALLE 1139, 4º piso
T. E. 35-4350, 4486, 5688, 2687

R. DE JANEIRO y D. VELEZ
Hermoso depto. con balcón a la calle. Hall, liv.-com., dos dormit., pieza serv. o 3er. dorm., lavad. cub., serv. ind. Valor total $ 4.800.000, con ampl. facilidades. — 41-0302 v8

BANCO FRANCES DEL RIO DE LA PLATA

VENDE, FINANCIA, ADMINISTRA
INFORMES Y PLANOS DE ESTA OBRA EN:
PROMOCION DE VENTAS
ATENCION DE 12 A 18 HORAS
CANGALLO 380, PISO 1º - T. E. 33-7071, 34-8831

SANTIAGO DEL ESTERO 336

A metros Avda. Belgrano

2 y 3 ambientes, amplia cocina y baño completo. Carpintería metálica corrediza, bauleras, lavaderos, servicios individuales. 2 ascensores Otis. Gastos mínimos

Entrega SEPTIEMBRE 1969
PRECIO FIJO E INAMOVIBLE
TAMBIEN ATENCION EN OBRA v8

BELGRANO

ZABALA 2472
1, 2, 3 y 4 ambientes, dependencias serv., cocheras optativas, departamentos de categoría, servicios individuales

CABALLITO

Martín de Gainza 59
Liv.-com., 1, 2 y 3 dorm., con dep. serv., cochera optat.

Rosario 527
Sobre subte A. Liv.-com., 1 y 2 dorm., ent. Diciembre 1969
AMPLIA FINANCIACION

SKURNIK Y SCOKIN
Bolaños 204 Tel. 67-6179|8955
ATENCION EN OBRA

HECTOR CARCANO Y CIA.

Av. de Mayo 1365, 10º piso — 38-2101 y 37-0834
A PASOS DE AVENIDA SANTA FE

JUNIN 1132
(a 400 mts. de Avenida Callao)
CON TAN SOLO 10 % AL BOLETO
Y GRANDES FACILIDADES DE PAGOS
"COMPRE YA"

Regios departamentos de living-comedor, 1-2-3 dormitorios, baños con revestimientos mayólica, cocina c|muebles bajo y sobre mesada, con o sin dependencia servicio, baulera, gran balcón al exterior

EDIFICIO DE GRAN JERARQUIA
Vendedor en el mismo, incluso sábados y domingos

AMENABAR 1157

2 c|CABILDO
71 meses
de $ 13.000
3 ctas. semestr. de , $ 86.500
Poses. SEPTIEMBRE 70 ,, 86.500
5 ctas. semestr. de ,, 86.500
Al boleto: $ 28.500
1 ambiente, c|baño y coc.
R. E. López Barreiro
es... SEGURIDAD
LAVALLE 1139, 4º piso
T. E. 35-4350, 4486, 5688, 2687 v.8

ALMAGRO

BUSTAMANTE 818
y CORDOBA
MEDIOS PISOS

Al frente, c|balcón terraza. Liv.-cdor., 1 dorm. c|placards, baño, coc. y lavad|ind. — Total $ 2.800.000. Boleto $ 140.000 y fac. a conv. Hall, 1 amb|ampl|o con placards, baño compl. y coc. comp. c|lavad. indiv. Total $ 2.400.000. Boleto $ 120.000. Fac. a conv. ENTREGA MARZO 70
Visítelos todos los días, inclusive sábados y domingos
Clauss y Boragnio S.R.L.
Salta 258, 38-0512|2223, 37-6063

BARRIO NORTE

2 Ambientes calle
Cocina y baño compl., muy luminoso, estado impecable. Construcción 1966. Precio contado $ 3.900.000. Dueño, directo sin comisión. Ver a partir lunes diariamente 10-12.
Guido 1737, 5º "A", 83-7996 v7

CENTRO

CANGALLO 1545
Totalmente en cuotas
Departamentos de categoría, de 2 y 3 ambientes, baño, cocina y lavadero. Calefacción central. Ascensores Otis. Bauleras individuales. Entrega MARZO 1969. Visitar 10-13, 14-17 hs., inclusive feriados
MATEO B. HARTZ 45-7001-3 v8

ONCE

BOULOGNE S. MER 831
y CORDOBA
Hall, liv|com., 1 dorm. c|placards, baño compl., cocina c|lavad.|indiv. — Total $ 2.800.000. Boleto $ 140.000 y fac. a conv. Hall, 1 amb|ampl|o con placards, baño compl. y coc. comp. c|lavad. indiv. Total $ 2.400.000. Boleto $ 120.000. Fac. a conv. ENTREGA MARZO 70
Visítelos todos los días, inclusive sábados y domingos
Clauss y Boragnio S.R.L.
Salta 258, 38-0512|2223, 37-6063

PISOS DE LUJO

Con Cochera
ARENALES 1457
Sobre Pza. Vicente López. A estrenar. Amplia recepción, escrit., 3 dorm., 2 baños, toil., 2 hab. serv. AIRE ACONDICIONADO INDIVIDUAL. DETALLES DE GRAN CATEGORIA. Acepto terreno o departamento parte de pago. Resto a convenir. Ver diariamente 10|13 horas
Roberto Poggiolini
T. E. 32-7111 y 31-1529 v.8

BARRIO NORTE

AGÜERO 1648
y AV. SANTA FE
Contrafrente: Hall, 1 ambiente ampl. c|placards, cocina, baño completo. — Total $ 2.050.000. Boleto $ 102.500 y fac. a conv. Al frente c|balcón terraza, hall, 1 ambiente ampl. cocina y baño completo. - Total $ 2.650.000. Boleto $ 132.500. Fac. a conv. Entrega: 30|3|1969. Visítelos todos los días inclusive sábados y domingos
Clauss y Boragnio S.R.L.
Salta 258, 38-0512|2223, 37-6063

MUY EN PRECIO

TOTAL $ 3.200.000
Vivienda - Oficina - Profes.
Antiguo, en perf. estado. Teléfono, hall, liv-com., 2 dorm., pza. serv. piac., serv. ctrales., con facilid. Viamonte 332, 1, 13 (2º cuerpo, 2º asc.). Casi Reconqu.sta. Ver; 14-18 hs.

ADECA
32-3230, 31-9929-9314-3688 v.8

3 dorm. - Cochera
AZCUENAGA 1541
y FRENCH
$ 7.420.000
CATEGORIA
FINANCIACION BANCO
120 MESES
Entrega 60 días — Visitar
392-2777 - 4380

Antiguo-Muy barato

Libertador 4800-7-A
(esq. Maure. Frente Hipódromo). Todo al frente, c|hermosa vista. Teléfono. Serv. centrales. Hall. Liv-com., 2 dorm., pza. serv. Total $ 3.400.000. C. ampl. facil. Visit.: 14-18 hs.

ADECA
32-3230, 31-9929-3688-9314 v.8

CONSTITUCION

S. Juan 1372 - Fte. subte
1 gran ambiente dividido en dos También dos ambientes
ENTREGA INMEDIATA
Grandes facilidades de pago Visítese de 9 a 12 y 14 a 18 hs. Inclusive sábado y domingo
Promotora Inmob. S. A.
SARMIENTO 640 — 1er. piso T. E. 46-8924|7717 v7

PISO PLANTA BAJA

ARENALES y AV. CALLAO
400 m2. Hall entrada 6x4, gran recepción, biblioteca, comedor, 4 dormitorios, patio 60 m2., 2 piezas, baño y patio de servicio, teléfono. Servicios centrales. $ 10.000.000 y facilidades
Administración ALVEAR
37-6281

AV. CALLAO Y JUNCAL

Excepcional recepción: hall, liv.-y comed., escrit., 4 dorm., 2 baños, toil., off., coc., lavad., 3 pzas. serv., tel. Todos los ambientes externos.

GRAIZER
42-1222 - 41-9182

Urug. y Arenales

Liv. y com., 6 3er. dorm., 2 dorm., bño. y toil., hall int., office, coc., dep. serv., teléf., palier individ., gran categoría.

$ 200.000 AL BOLETO, 16 CUOTAS
Y SALDO 70 % A 12 AÑOS

GRAIZER
42-1222 — 41-9182 v.8

CALLAO y PARAGUAY

Gran living-comedor, balcón, escritorio, 2 dormitorios, 2 baños, cocina amplia, lavadero, pieza y baño de servicio, servicio central, teléfono, pesos 4.000.000 y fac. a convenir.

J. A. Luna Dillón y Cía.
42-6326|80-1981 v8

ARCOS y SUCRE

Living-comedor, 3 dormitorios, balcón, servicio central, teléfono, dependencia de servicio, 2 baños. $ 3.500.000 y facilidad.

J. A. Luna Dillón y Cía.
46-6326|80-1981 v8

BARRIO NORTE

LIBERTAD 1375 y AV. ALVEAR
Deptos. de recepc., 3 y 2 dor., 2 baños, coc., office, hab. y baño servicio, garaje, construc. de gran categoría, Hipotecas bancarias
Obra: RAPAPORT - SIVORI
Visitar iniciuso domingos
Lavalle 1125 - Piso 12º
35-9470/9529 v10

AV. QUINTANA

49
3 DORM., COCHERA
Liv.-com., 2 baños compl., dep. servicio
NUEVO A ESTRENAR
8º piso a la calle, luz y sol. Total $ 16.800.000 con amplias facilidades. 41-6594 y 46-4961. v8

Av. Libertador
2 AMBIENTES
C|PILETA NATACION
Magnif. depto. totalmente decorado, Liv.-com. 8x4, balcón, dormit. c|buenos plac., cocina y baño compl. Piso alto. Mucha luz. Precio total $ 5.400.000 con facilidades
CIUDAD y CAMPO S.R.L.
46-4397 — 45-4732
TALCAHUANO 768 - 2º PISO

BELGRANO

Ciudad de La Paz y Pampa
Magnífico depto. a la calle. Living-comedor, 3 dorm., 2 baños, teléf., serv. indiv., gran balcón. $ 2.000.000 contado y amplias facilidades
A. Dimeo y González SRL.
48-7898|7902|7982

AV. LIBERTADOR

4 DORMITORIOS
Magnif. piso, frente jardines. Sup. 500 m2. Gr. recep. Hall, gr. liv., escrit., gr. comed., 3 baños y toilette, 3 dep. serv. 2 cocheras. $ 20.000.000 y facilid.
KEMPER Y CIA.
72-9910|9647 v9

AV. ALVEAR Y CALLAO

PISO ALTO EN ESQ.
Magnif. calidad, todos los ambientes a exterior, liv.-com., 3 dorm., dep., teléf., 190 m2., $ 15.500.000 con facilidades
A. IGLESIAS
T. E. 84-0087 v8

VISTA A JARDINES
ORO Y LIBTADOR.
Casa de mucha categ., amplia recep., de liv. y com., 3 dorm., 2 baños, cochera, dep., balcón, teléf., muy compacto, 206 m2., $ 13.000.000, c|fac. a 2 años.
A. IGLESIAS
84-0087 v8

Av. Libertador 1088

e|Av. Callao y Ayacucho. Depto. de liv.-comed., 2 dorm., Alfombrado y aire acondic. Calef. central por losa rad. Lav. indiv.. VISITELO y solicite llaves en portería. — Informes:
NUEVO BANCO ITALIANO
Rivadavia 2774-80 y Av. Las Heras 1790
T. E. 39-5686 y 9598 v7

BARRIO NORTE

Las Heras y Laprida 2143
Semipisos a estrenar, liv.-comed., 2 dorm., gran coc. office, dep., serv., loza radiante individual, $ 2.880.000 y facil. a 48 meses. Ver hoy 10-12 y 14-17 hs. Vende
EDESIL — 85-3457

¡¡OPORTUNIDAD!!

ESMERALDA Y STA. FE
Contrfte. c|muy buena vista. Orientación y luz. Recep., 3 dor., d|serv., sicient., tel. $ 4.250.000 contado. — Saldo 1 y 2 años.
41-6101 y 42-8997 v8

BARRIO NORTE MANSILLA y GALLO

Magnífico depto. a la calle, 1 ambiente 7.50x3.50, coc., baño completos, dividido por puerta plegadiza
A. DIMEO y GONZALEZ SRL.
48-7898|7902|7982

P. LUCENA

2 AMBTES.
Estupenda decoración, ampl. coc., mucha luz, tel. $ 3.800.000, con facil. a convenir
A. IGLESIAS
84-0087 v8

URIBURU Y MELO

3er. piso calle, liv.-com. c|chimenea, 3 dorm., 2 baños. Amplios placards, off., coc., 2 hab. servicio, teléfono
GARAJE
170 mts. tot. Antig. 15 años. $ 10.500.000, con facil.
42-3503 - 44-9433

A ESTRENAR

Belgrano: Sucre 1563, entre Av. Libertador y Montañeses. Departamentos 2 amb., c|balcón, serv. individuales. Amplias f. Vis. diariamente. VILLAFAÑE MOLINA Y CIA. 32-7541

Increíble Oportunid.

Urgte., 250 m., a $ 50.000 el m2., 2 hab. serv., 2 bañ. compl., cochera indiv., próx. calle Arroyo. Contfte., orient. Este. ESTRENAR. ESCRITURADO. Teléfonos 41-4901, 83-7261 y 85-1723

Ayacucho y Quintana

4 DORMITORIOS
Liv. y comed., 2 baños, y toil., 2 ctos. serv., teléf., pisos roble. Total $ 16.000.000, hay facilid. 80-9413, 45-2412
Diagonal Propiedades v8

BARRIO NORTE
A estrenar. URIBURU AL 1200, 3 dorm. liv.-com., baño, toil., y office, habit. y baño serv. Amplio balcón a la calle, cocina y baulera
ARENA Y HERRERA
Diag. Roque Sáenz Peña 628, 1º
33-0552 al 54 v8

A Valentín Gómez 3071

Living, 2 dorm., dep. y baño servicio. Apto consultorio u oficina. Profesional. Ver portería. T. E. 35-3260.

Angel Gallardo 743

4º "B"
Living, dormitorio, cocina y baño, estr. Ver portería. 38-3269

Sarmiento 2404, P. 1º

Muy b|recep. 1 dor., d|s., s|centr., ext., tel. Llaves en portería. 42-8997. v8

A CHARCAS-AGÜERO
Liv., 2 dor., dep|serv. Todo externo, balcones, teléf., 16 añ. $ 4.300.000 con facilidades
46-1801 — 772-9213 v8

A A A A A Arenales y Aráoz. Dto. de categoría, con vallosas mejoras, hall, living y comedor, 3 dormit., 2 baños compl., amplia cocina, lav. cub., dep. serv., balcón, baulera indiv., garaje, pileta natación para niños azulejada, solarium suntuoso entrada. Antigüedad 4 años. Optimo estado. Superf. propia 142 m2. Contado 6.100.000 y fac. banc. y privada. EDUARDO SCHLEH Y CIA., 42-8824 y 44-2840. v11

A A A A A Belgrano, Luis M. Campos y Olleros. Hermoso depto., piso 14. Todos los ambientes externos. Maravillosa vista panorámica. Moquette en todos los ambientes. Living-comedor, 2 dorm., baño, cocina, alegre, dep. serv. Antig. 2 años. Contado 3 millones y 107 cuotas iguales mensuales fijas y accesibles. EDUARDO SCHLEH Y CIA. Teléfonos 44-2840 y 42-8824. v11

A A A A A Paraguay y Salguero. A estrenar, externo, balcón terraza con vista panorámica. Living-comedor, un dormitorio, baño y cocina completos, lavadero. Posesión pesos 962.000 y facilidades a 3 años. EDUARDO SCHLEH Y CIA. Teléfonos 44-2840, 42-8824. v11

A A A Agüero y Güemes. 1 cuadra Santa Fe. 6º piso, calle. Living comedor 11x4, 2 dormitorios, dependencias y teléfono. $ 6.500.000, con facilidades. TOLOMEI Y CIA. T. E. 46-3905. v9

A A A dueño vende Córdoba 1752, 12º "B", contrafrente: 2 amplios ambientes, lavadero, teléfono, categoría. 6 años. 41-7269. v8

AAA ESMERALDA-LIBERTADOR Alto, nuevo, externo, vista excepcional, balcón, living, 2 dormitorios, $ 2.650.000, facilidades 10 años. OLIVER. 42-6088. v9

AAA ESMERALDA-LIBERTADOR A estrenar, luminoso, vista panorámica, living amplio, 1 dormitorio, baño, cocina, $ 1.800.000, facilidades. OLIVER. 42-6088. v9

A A A GUILLERMO LIVINGSTON. Esmeralda - Arenales. Decorado, 3 dormitorios, living con chimenea, comedor, baño, toilette, dependencias, teléfono. $ 12.000.000 Tasación sin cargo. 44-4814, 42-7409. v14

A A A GUILLERMO LIVINGSTON. Quintana-Ayacucho. Externo, 3 dormitorios, living y comedor, 2 baños, cocina, lavadero, 2 habitaciones servicio, teléfono, $ 7.000.000 y facilidades 3 años. Tasaciones sin cargo. 42-7409, 44-4814. v14

A A A GUILLERMO LIVINGSTON. Palermo. Garaje. 2 dormitorios, living, baño, toilette, office, cocina, lavadero, dependencias. Teléfono. Pesos 3.600.000 y facilidades. Tasación sin cargo. 42-7409, 44-4814. v14

A A A GUILLERMO LIVINGSTON, Córdoba - Montevideo, departamento externo. Antiguo, perfecto estado. Living y comedor, 2 dormitorios, baño y cocina, azulejado, lavadero, dependencias servicio, teléfono. Pesos 2.900.000 y facilidades 2 años. 42-7409, 44-4814. v8

A A A plaza, Vicente López. Departamento de gran categoría. Posesión marzo 1969, amplio living-comedor, 3 dormitorios, office, cocina, 2 baños, dependencias servicio, lavadero, Baulera, Garaje. 41-9956.

A A al frente. Vista panorámica, dos amplios ambientes, b|ctón, cocina, baño, lavadero, baulera. Construye Guillermo A. Peña. Posesión marzo 1969. Billinghurst y Melo. 41-9956.

A A gran categoría, dúplex individual, living 8 x 5, comedor 6 x 5, 3 amplios dormitorios, gran cocina y comedor diario, 2 baños lujosos, 2 plezas servicio gran calidad. Estrenar, $ 14.500.000, con facilidades 2 años. 41-3524. v7

A A Montevideo-Libertador, extraordinario, alto, frente, superficie 260 metros|2, teléfono, hall 3x2, living 7x4, comedor 6x4, office, 2 dependencias, roble Eslavonia. MAS PROPIEDADES. 31-4396-6737. v11

A Angel Gallardo esquina Warnes, frente parque. Panorámico. 1-3 ambientes grandes, balcón, lavadero, office. Estrenar. Escritura inmediata. Gran oportunidad. Acepto B.H.N. Visit. 49-0342, 46-1545. v31

A avenida Callao-Charcas una cuadra, frente, balcón, hall entrada, living-comedor, 3 dormitorios, placards, baño, toilette, dependencias, servicios individuales. Baratísimo. MAS PROPIEDADES. 31-6737 y 4396. v11

A Avenida Coronel Díaz 1767, living-comedor, 2 dormitorios, con dependencias servicios, balcón, suntuosos detalles, $ 1.500.000 posesión 54 cuotas de $ 40.000 y 9 cuotas semestrales a convenir. "Verlo es comprarlo". Se acepta crédito B. H. N. Vende ESTUDIO HORIZONTE. 46-1416 - 49-4996. v9

A. Avenida Coronel Díaz-Gilemes, muy buena ubicación y muy barato, alto, frente, balcón, antigüedad 5 años, living-comedor, 2 dormitorios, cocina. MAS PROPIEDADES, T. E. 31-6737-4396. v11

A avenida Libertador - Gorostiaga, frente, alto, balcón, teléfono, vista panorámica, vivienda o profesional, hall, living-comedor, dormitorio, cocina, baño, secador gas, antigüedad 6 años, gran oportunidad. MAS PROPIEDADES, 31-6737-4396. v11

A Avenida Santa Fe-Vidt, subte, a la calle, balcón, teléfono, superficie 192 metros|2, living y comedor, 3 dormitorios, amplios placards 2 baños, 2 dependencias, baulera. Increíble oportunidad. MAS PROPIEDADES. 31-4396-6737. v11

A. Avenida Santa Fe-Bustamante, nuevo, garaje, alto, frente, balcón terraza 9 x 2,80, living-comedor, 2 dormitorios, cocina 7 x 3, baulera, hermosa vista. Oportunidad. MAS PROPIEDADES, 31-4396-6737. v11

A BARRIO NORTE
Ambientes 2, separados, amplios, bajo, cocina completos, balcón, luz y sol, construcción 1 año. Pesos 5.000.000, con grandes facilidades. SEÑORANS, 83-7171, 80-2904. v7

A Botánico, 2 ambientes, chiche, muy amplios, a la calle, vista al Zoológico, servicios individuales. Antigüedad 1 año. R. ALONSO PROPIEDADES. 46-2967.

A. ¿Busca? Departamento, quizás tengamos el que satisface sus necesidades y presupuesto. 37-3701. v8

A CAPURRO ROBLES. Rivadavia|Billinghurst. Magnífico departamento, contrafrente. Gran balcón con vista a jardines. Living y comedor, 2 dormitorios. Muchos placards, hall íntimo, dependencias servicio o tercer dormitorio, lavadero cubierto, cocina y baño completos, heladera. Servicios centrales. Pisos roble Eslavonia. Detalles de gran confort. $ 2.750.000 y facilidades. 45-0718, 49-1876.

A CERRITO - SANTA FE
Vista panorámica. Externo. Gran recepción en L, espléndido balcón terraza, 4 dormitorios, 2 baños, dependencias servicio, palier privado, teléfono, gran categoría, luz, sol, servicios centrales, locales solventan gastos. Total $ 18.000.000, con facilidades. 41-4695, 72-2580. v8

A Congreso, categoría, México al 1500. Hall, living comedor, dormitorio, baño, cocina, placards, teléfono. Total $ 3.100.000, con facilidades. A.V.I., 45-0957. v8

A Charcas 3939, 3 ambientes, con o sin dependencias, acepto Banco Hipotecario Nacional o Instituto Previsión Social. Ver diariamente 10-13, 42-1100, 41-3874. v11

A dúplex: Botánico: 2 ambientes, decorado, amueblado, teléfono. Acepto crédito Banco Hipotecario Nacional o Institutos. 42-1100, 41-3874. v8

A estrenar. Cerrito y Libertador. Living-comedor, 2 dormitorios, dependencias servicio, cochera. Total $ 5.000.000. Poco contado y grandes facilidades. 84-4142.

A Estrenar, Palermo. Visítelos. Charcas 4165. Living-comedor, 2 dormitorios, $ 1.810.000 y 50 meses. Inmobiliaria GRASSI. T. E. 42-5580, 42-8170. v13

A estrenar, externo, Peña y Uriburu. Living-comedor, dos dormitorios. Facilidades bancarias. 772-3508. Inmobiliaria. v11

A GUIDO - AYACUCHO
Hall, living con chimenea comedor, 3 dormitorios, 2 baños completos, teléfono, office, cocina. 2 habitaciones servicio, decorado. Gran categoría. 46-3504, 41-8633. v8

A Juncal y Libertad, piso, living y comedor, 2 dormitorios, dependencias servicio, teléfono. Vende: BOTET. 40-8003, 45-7704. v9

A Laprida y Santa Fe. Living-comedor, 2 dormitorios, dependencias servicio, teléfono. Total $ 5.500.000, con facilidades. Vende; ACIFA, 80-2288|5552.

A MELO 1929
Liv-com, 2 dor. con hab. serv. ampl. créd. banc. acord. a ocup. de inmed. Visitar. 47-3843. v8

A Melo 2864, 4º|"C", living-comedor, dormitorio, cocina baño, lavadero, $ 1.200.000 y facilidades. Llamar: 70|"A". v13

A metros plaza Vicente López: semipiso a estrenar, living y comedor, escritorio, 3 dormitorios, 2 baños, toilette, garaje. Vende BOTET. Teléfonos 40-8003, 45-7704. v9

A Norte: excepcional piso, balcón terraza, 3 dormitorios, comedor diario, living 7x4, comedor 8x4, baño, toilette, dependencias servicio, garaje. 84-8114, 85-3581. v9

A NORTE: 2 dormitorios, living-comedor, dependencias servicio, teléfono. Total $ 5.500.000, hay facilidades. 84-8114, 85-3581. v9

A Posadas y Cerrito, semipiso en edificio de gran categoría, amplia recepción, 3 dormitorios, 2 baños. Muy buenas dependencias servicio, teléfono, garaje. Vende BOTET. Teléfonos 40-8003, 45-7704. v9

A profesional. Coronel Díaz-Solar, frente, hall, living comedor, 2 amplios dormitorios, cocina, lavadero cubierto, dependencia servicio, balcón, teléfono, $ 3.400.000 y facilidades. MIRALLES INMOBILIARIA. 41-3534|6037, 42-7732. v9

A profesional, Santa Fe-Salguero. Amplio ambiente, baño, cocina completos. $ 1.200.000 y facilidades MIRALLES INMOBILIARIA. Rodríguez Peña 1195. Tel. 42-7732, 41-3534|6037. v9

A profesionales. Callao - Corrientes. Hall, living y comedor, escritorio, 4 dormitorios, baño, cocina, amplias dependencias, lavadero cubierto, 2 patios, teléfono, grandes facilidades. MIRALLES INMOBILIARIA, T. E. 42-7732, 41-3534-6037. v9

A profesionales, Suipacha-Córdoba 1 ambiente amplio, divisible, balcón ventana. MIRALLES INMOBILIARIA, Rodríguez Peña 1195. 41-3534|6037, 42-7732. v9

A profesionales, Tucumán-Suipacha. Living comedor, 2 dormitorios, baño, cocina, dependencias, teléfono. MIRALLES INMOBILIARIA, 42-7732, 41-3534-6037. v9

A regalado, a estrenar: Ocampo esquina Cabello, piso 12º, gran living comedor, 2 dormitorios, baño, cocina y dependencias servicio. Precio total $ 5.400.000, 40-5743. v11

A ROSARIO Nº 731
Una joya. Departamentos externos con balcón, un gran ambiente divisible con placards, kitchenette con muebles colgantes y bajos con luz, baulera individual, calefacción central, agua caliente individual. Entrega inmediata. Amplios planes de financiación con hasta 8 % de interés sobre saldos. Visitar: 9.30-13, 16-19.30. D'ELIA. v.13

A total $ 4.400.000, c|f.
AV. LIBERTADOR-OLLEROS. Piso 12º, 3 amb. categ., estr. Llamar 8|12 hs. 32-7632, 31-8866

A total $ 3.200.000
CORDOBA - PUEYRREDON, 3 ambtes. calle, teléf., bcón. tza. Llamar 8|12 hs. 32-7632, 31-8866

A TOTAL $ 5.900.000, C|F.
Centro, oport., categ., liv|com., escrit., 2 dorm., teléf., 2 hab. serv. Llamar 8-12 hs, 32-7632, 31-8866 v7

A: 40-8003 - 45-7704
No busque más. Nuestro fichero tiene el piso o depto. que Ud. necesita. FELIPE M. BOTET.

ALMAGRO: Sarmiento y Medrano. Sobre Subterráneo, 2 ambientes, teléfono, muebles. $ 2.500.000. T. E. 86-7749. v8

AMBIENTE a estrenar, baño, cocina americana, lavadero, patio. Chenaut 1968, planta baja. Visitar de 16 a 19 horas. 40-5743. v11

AMENABAR Y JURAMENTO: Frente plaza, nuevo, gran categoría. Palier individual: hall, gran recepción y comedor con magnífico balcón terraza, 3 dormitorios, 2 baños, toilette, office, cocina, dependencias servicio, cochera y losa radiante individual. Posee. $ 9.000.000 y saldo 60 meses. VINELLI. T. E. 34-3567, 30-7881/6. v9

ANCHORENA - JUNCAL. Living-comedor, 2 dormitorios, baño, cocina, dependencias servicio o 3er. dormitorio, teléfono. Antigüedad 4 años. $ 5.500.000. Facilidades. MARIANO PACHECO Y CIA. 46-2654|6130, 49-2038. OFREZCA su departamento. Consúltenos.

ANCHORENA-SANTA FE, piso alto, frente, estrenar, hall, living comedor, 2 dormitorios, baño, cocina, lavadero, bcón., $ 2.750.000 y cuotas mensuales. MIRALLES INMOBILIARIA, 42-7732, 41-3534|6037. v9

ANCHORENA - SANTA FE. Living comedor, 1 dormitorio, baño, cocina, lavadero, facilidades. MIRALLES INMOBILIARIA, Rodríguez Peña 1195. 42-7732. 41-3534-6037. v9

ARENALES Y AGÜERO: a metros subte Agüero. En excelente edificio. Todos los ambientes externos, bien orientados. Hall, living-comedor, 2 dormitorios, baño, cocina, con balcón. Contado $ 1.800.000 y saldo a 3 años. VINELLI, 34-3567, 30-7881/6. v9

ARENALES Y LIBERTAD: Muy especial, en edificio de jerarquía, 2 años. Piso alto, vista panorámica: dos ambientes al frente, en desnivel, con dos terrazas exclusivas y kitchenette. Posesión $ 1.725.000 y facilidades. VINELLI. Tel. 30-7881/6, 34-3567. v9

ARENALES-PUEYRREDON. A estrenar, externo, con balcón corrido. Living-comedor, 2 dormitorios, dependencias servicio. Gran categoría. $ 5.500.000, con facilidades. PORTES PROPIEDADES. Tel. 72-9880, 83-4802. v8

ARENALES al 3000: gran terraza, 3 dormitorios, 1 baño, total pesos 5.200.000, con facilidades. 84-8625 v9

Oficinas receptoras

Casa Central	Florida 347 - Tel. 40-4081 y 49-7201
Agencia Belgrano ..	Juramento 2374 - Tel. 73-1416
Agencia Colegiales .	Fed. Lacroze 3985 - Tel. 55-7912
Agencia Avellaneda .	Av. Mitre 686-92 - Tel. 22-8897
Suc. Mar del Plata .	San Martín 2480 - Tel. 2-3200/2
Sucursal La Plata ...	Calle 6 Nº 1012 - Tel. 2-9304
Sucursal Rosario

Propiedad horizontal
VENTA

ARENALES y URUGUAY; piso con terraza, living y comedor, 3 dormitorios, baño, toilette, dependencias servicio, teléfono $ 14.500.000, con facilidades. Vende: BOTET. 40-8003, 45-7704. v9

ARROYO Y CARLOS PELLEGRINI: Living y comedor, 1 dormitorio, baño, amplia cocina y baño de servicio, con teléfono. Oportunidad. BOTET. 40-8003, 45-7704. v9

AVENIDA CALLAO Y V. LOPEZ: a estrenar, edificio de jerarquía: hall, ambiente (7,25x3,10) baño, cocina (2,50x1,50), balcón, secador a gas, losa radiante, mucha luz y sol. Posesión 1.350.000 y facilidades a largo plazo. 34-3567, 30-7881/6 VINELLI. v11

AVENIDA INDEPENDENCIA Y ALBERTI, a estrenar, externo, balcón, 3 ambientes, gran cocina, lavadero, $ 1.800.000 y $ 50.000 mensuales. 40-5743. v10

AVENIDA LAS HERAS Y PUEYRREDON: A estrenar, living-comedor, 2 dormitorios, baño, cocina amplia y baño de servicio. Sólo pesos 1.700.000 y saldo 4 años. VINELLI. 34-3567, 30-7881.

AVENIDA LIBERTADOR-BULNES 2770, estrenar, semipiso categoría, al frente, 10 metros, balcón, garaje, living-comedor en L, 2 dormitorios, dependencias servicio, lavadero cubierto, baño y toilette, losa radiante. Facilidades. 88-4918.

AVENIDA LIBERTADOR: Sobre rotonda Gral. Paz, Belgio. Dos ambientes, lavadero, hermosa vista panorámica. Estrenar. $ 1.350.000 y facilidades. Vende COINSUR. T. E. 49-0352.

AVENIDA LIBERTADOR Y LAFINUR, piso a estrenar, recepción, 3 dormitorios, dependencias servicio, garaje. Dueño vende con facilidades. 35-9529 v11

AVENIDA PUEYRREDON Y PARAGUAY: En edificio de categoría, piso alto, hall, living-comedor, 2 dormitorios, baño, cocina, dependencias servicio, teléfono. Contado pesos 2.825.000 y facilidades. VINELLI. 34-3567, 30-7881/6. v9

AVENIDA PUEYRREDON Y PARAGUAY, 2 ambientes, baño, cocina, teléfono. Ideal consultorio. Pesos 2.600.000 40-5743. v8

AVENIDA QUINTANA Y CALLAO: Piso en edificio de categoría, 25 años. Living y comedor, 3 dormitorios, 2 baños, dependencias servicio. Total $ 9.500.000, con facilidades. VINELLI. 34-3567, 30-7881/6 v9

AVENIDA RIVADAVIA y Subterráneo, a 1 cuadra Neuquén 502 esquina Acoyte. Extraordinaria ubicación, hermosos departamentos de categoría, living, 2 dormitorios, balcón, cocina amplia. Entrega inmediata. Boleto desde $ 556.000. Grandes facilidades bancarias. Visite diariamente 9-12 y 14-17 horas. Atiende señor Orizini. MERCADO INMOBILIARIO ARGENTINO. 25 de Mayo 533. 32-8994/8712. v9

AVENIDA SANTA FE 3500, a 50 metros por Julián Alvarez 2444, 4º piso "A", externo, balcón soleado y claro, hall, living-comedor, 2 dormitorios, amplia cocina, baño, dependencias de servicio o apto para un tercer dormitorio, patio, 2 entradas, portero eléctrico, $ 4.000.000 contado saldo a convenir. Visitar 15 a 18. v13

AVENIDA SANTA FE Y SALGUERO: Amplio ambiente divisible, baño y cocina, en edificio nuevo y de jerarquía. Piso alto y luminoso, losa radiante, apto profesional. Total pesos 2.500.000, con facilidades a 3 años. VINELLI. 34-3567, 30-7881/6. v9

AVENIDA SANTA FE Y MONTEVIDEO: Al frente, luminoso, hall, living-comedor, 2 dormitorios, baño, cocina, dependencias servicio, con teléfono, impecable. $ 2.100.000 y saldo en 84 meses. VINELLI, TE. 34-3567, 30-7881.

AVENIDA SANTA FE, subterráneo estación Agüero, a 1 cuadra, extraordinario departamento, hall, living, dormitorio, cocina, lavadero, posesión $ 1.000.000, facilidades. MERCADO INMOBILIARIO ARGENTINO. 25 de Mayo 533. 32-6394-6712. v11

AVENIDA SANTA FE Y URIBURU, palier privado, hall, living-comedor, escritorio, 3 dormitorios, 2 balconeo, dependencias servicio, office, teléfono, lavadero, edificio de categoría. Total $ 11.000.000, con facilidades. ROTTA-ORTIZ. 30-7957. v9

AVENIDA SANTA FE 4000, 5º, c/frente. Living comedor 7,50x3,50, 2 dormitorios, cocina, teléfono, ascensor, antigüedad 7 años. Posesión 950.000. Total 4.400.000. SOLARGENT. 392-2543.

AVENIDA SANTA FE-SALGUERO, sobre suite, nuevo, importante entrada, Living-comedor, 2 dormitorios, teléfono. Admite profesionales. $ 1.700.000 y 70 cuotas $ 45.000. FORBES PROPIEDADES. 72-9880. v8 83-4802.

AVENIDA SANTA FE - Talcahuano Nº 945, 2 ambientes, vivienda o profesional. Visítelos hoy. Inmobiliaria GRASSI. 42-5580, 42-8170. v13

AV. LAS HERAS 2145
En construcción. No acumule cuotas, medios pisos con palier individual, 2 entradas, living-comedor con balcón, 2 dormitorios con placards completos, baño, toilette, cocina, comedor diario o habitación servicio, con muebles colgantes, bajos y escobero. Posesión marzo 1969. Visitar: 10-13, 15-19. D'ELIA. v13

AV. RIVADAVIA 4320
Gran categoría. Soberbio living - comedor con balcón terraza de 12 metros de frente, dos dormitorios con placards completos forrados, cocina placards completos forrados, cocina amplia con mesada y muebles altos y bajos, habitación y baño servicio, lavadero individual, bauleras individual, antena T.V. colectiva, teléfono telefónico, calefacción central, agua caliente individual. A estrenar, entrega inmediata. Ultimos disponibles. Amplios planes de financiación con hasta 8 % de interés anual sobre saldos. Visitar: 9.30-13, 15.30-19.30. D'ELIA. v13

AV. SANTA FE Nº 4462
Soberbios departamentos, dos por piso, Faller individual, living-comedor con balcón, 2 dormitorios con placard, baño, toilette, cocina-comedor diario o habitación servicio, lavadero y baulera individual, calefacción central, agua caliente individual. Entrega inmediata. Amplios planes de financiación con hasta 8 o/o de interés sobre saldos. Vis.: 9.30-13, 15.30-19.30. D'ELIA. v16

AYACUCHO Y GUIDO: En edificio categoría. Gran recepción, con balcón corrido, 4 dormitorios grandes con placards, 2 baños y toilette, sala de estar, office, cocina, lavadero y dependencias servicio, balcón corrido al contrafrente sobre jardines. Todo muy luminoso. Total $ 14.000.000 con facilidades. T. E. 34-3567, 30-7881/6. VINELLI. v9

AYACUCHO-MELO, amplio living comedor, 1 dormitorio, baño, cocina, lavadero, dependencias servicio, balcón, $ 2.175.000 y facilidades. MIRALLES INMOBILIARIA. Rodríguez Peña 1195, T. E. 41-3534/6037, 42-7732. v9

AYACUCHO Y GUIDO: piso, amplia recepción, 4 dormitorios, 2 baños, toilette, dependencias servicio, teléfono. $ 13.000.000, con facilidades. Vende BOTET. 40-8003 y 45-7704. v9

AZCUENAGA Y ARENALES: A estrenar, último disponible, con balcón corrido al frente. Hall, living-comedor, baño, cocina. Total pesos 2.800.000, con facilidades. VINELLI. 34-3567, 30-7881/6. v10

AZCUENAGA-SAN LUIS, 2 ambientes, nuevo, $ 1.200.000, facilidades. Llamar: 32-7815, 12-15 horas. v9

BARRIO NORTE, total $ 5.900.000 con facilidades. Líquido departamento de categoría 7 años: teléfono, con balcón 8x2, hall, living comedor 7x 4, 2 dormitorios, dependencia servicio, 3 placards, cocina, baño, lavadero, pisos roble 2 entradas. Recién pintado y desocupado. OPORTUNIDAD UNICA. Acepto departamento más chico en parte pago. Visitar hoy y mañana 10-12, 14-16. Juncal 2189, 1er. piso, departamento "B", número 4 (2 ascensores). 32-3737. v7

BARRIO NORTE: Sobre plaza Charcas y Callao, vendo piso de gran categoría, con teléfono, recepción y comedor, escritorio, 5 dormitorios, comedor diario, 2 baños y toilette, 2 piezas servicio y baño, lavadero. Superficie 250 metros2, 18 años. Oportunidad. Precio total pesos 12.900.000, con facilidades. Acepto departamento en parte pago. T. E. 32-2737/5361 al 64, interno 12. v8

BARRIO NORTE: Uriburu y Juncal. Magnífico dúplex, en edificio de jerarquía. 99 piso: Hall, living-comedor, 2 dormitorios, baño, cocina y dependencias servicio. 100 piso: Gran ambiente divisible (10x4), con baño y gran balcón. Total sólo pesos 8.500.000, con facilidades. VINELLI. 34-3567, 30-7881/6. v10

BARRIO NORTE: Juncal y Uriburu: Edificio de gran categoría, a estrenar, al frente, con balcón corrido. Hall, living-comedor, 2 dormitorios, baño, cocina, dependencias servicio. Total $ 6.000.000, con facilidades VINELLI. 34-3567, 30-7881/6. v10

BARRIO NORTE: Las Heras y Billinghurst, a la calle, nuevo, living comedor de 9 metros, 3 dormitorios con placards, dependencia de servicio, 2 entradas, de categoría. $ 9.000.000 con facilidades. Informes: 30-0036. v7

BARRIO NORTE, Laprida 1209, a estrenar, contrafrente, con balcón: 4 ambientes, cocina, lavadero, dos baños, servicios individuales a gas. Total $ 4.900.000. Posesión 30 %, facilidades 70%. Banco. Llaves portería y 80"B". v7

BARRIO NORTE, Canning 2100, próximo subte, en edificio gran categoría. Living comedor, 2 dormitorios, dependencias o tercer dormitorio, 2 entradas, teléfono. 4.800.000 pesos, con facilidades. FORBES PROPIEDADES. 72-9880/83-4802. v8

BARRIO NORTE, Total 15.000.000 de pesos, inmejorable ubicación, externo, balcón, cochera, amplia recepción 50 m2., 3 dormitorios y escritorio o 4º dormitorio, baño y 2 toilettes, cocina, office, dependencias, con teléfono. 85-2029. v9

BARRIO NORTE: J. Alvarez y Mansilla, apto profesional, al frente, planta baja, con mucha luz, en edificio nuevo, living-comedor, dormitorio, baño, cocina 5x1,80, patio. Contado $ 1.400.000 y facilidades. VINELLI. 34-3567, 30-7881/6. v8

BARRIO NORTE, Arenales-Paraná, categoría, reglo, living y comedor, 1 amplio dormitorio, baño, gran cocina, lavadero, dependencia servicio, 2 entradas, teléfono, $ 5.000.000 y facilidades. HEINEN-DE LA TORRE. 73-2392, 76-7983, 73-6695. v9

BARRIO NORTE: Salguero y Segui. Edificio Torre, 2 ambientes completos, calefacción por losa radiante, total $ 2.300.000 y saldo a 1 año. Belgrano 2727. 97-8198, de 10 a 13 y 15 a 19.

BARRIO NORTE. Azcuénaga 1036 y Santa Fe. Semipiso a la calle, a estrenar, 2.100.000 y 130 cuotas. Recepción, balcón, 3 dormitorios, baño, toilette, pieza y baño servicio, con entrada independiente. Orientación Norte. Visitar 14-18. 46-0590.

BARRIO NORTE: Güemes y Salguero. Al frente, edificio moderno (1938). Hall, living-comedor, 3 dormitorios, baño, toilette, cocina. Balcón y teléfono. Total $ 6.000.000, con facilidades. 34-3567, 30-7881/6. VINELLI. v9

BARRIO NORTE, Rodríguez Peña y Quintana, living comedor alfombrado, 2 dormitorios, dependencia de servicio y teléfono. Precio total pesos 6.200.000, con facilidades. Vende C. Bellinaso y Cía. 40-1232|3249. v8

BARRIO NORTE, Anchorena y Santa Fe, estrenar, externo, living-comedor, 2 dormitorios, dependencia servicio o 3er. dormitorio, pesos 2.030.000 y facilidades. EDESIL. 85-3157. v8

BARRIO NORTE, Arenales 2838, 2 ambientes, 4 años. $ 2.600.000. Vendo o permuto por 3 ambientes, con balcón, nuevo, misma zona. Ver portero.

BARRIO NORTE: Externo. 4 ambientes, dependencias, bauleta, toilette. José Evaristo Uriburu 1044, 30 piso, departamento 28. ROSENTHAL. Visitar de 15 a 20 horas. v13

BARRIO NORTE: Pueyrredón y Córdoba, a estrenar, externo, 70 piso, living-comedor, 2 dormitorios, piezas servicio, 3 baños, teléfonos: 48-6595, 23-0243, 49-7366. v11

BARRIO NORTE: Santa Fe y Salguero, living comedor 2 dormitorios, baño, toilette, dependencias, teléfono, Servicios centrales. Dueño 84-5873.

BARRIO NORTE, apto profesional, living-comedor 2 dormitorios, lavadero, pieza y baño servicio, antigüedad 7 años. ROTTA ORTIZ. T. E. 80-7957. v8

BARRIO NORTE: Living-comedor 8 por 4, 2 dormitorios, dependencias, teléfono. Billinghurst 1624, 6º, "A". Llaves portería. ORSI. 86-1104. v7

BARRIO NORTE, 2 ambientes grandes, teléfono, Junín 1380, P. B. "C". Llaves portería. ORSI. Teléfono 86-1104. v8

BARRIO NORTE; metros Pueyrredón, externo, recepción, 3 dormitorios, teléfono, categoría, facilidades. MARINI. 32-9508|9677. v9

BARRIO NORTE: Juncal 2800, 3º, c|frente 2 ambientes, baño, cocina, a estrenar. Posesión 800.000. Total 2.600.000. SOLARGENT. 392-2543.

BARRIO NORTE, Agüero y Santa Fe, estrenar, living comedor, 2 dormitorios, cocina office, facilidades a 46 meses. EDESIL. 85-3457. v8

BARRIO NORTE, 2 ambientes, estrenar, $ 3.200.000, con facilidades. EDESIL. 85-3457. v9

BELGRANO RESIDENCIAL
O'Higgins 2047, excepcional piso de gran categoría, en terminación marzo 1969, living y comedor separados, escritorio, cocina y office muy amplios, 3 dormitorios de 3,60 de frente, 2 de recepción y 2 baños completos, calefacción por caldera individual, secador de ropa, piso de roble e innumerables detalles dignos de apreciar. Por supuesto, cochera. Atención todos los días en el edificio, o en nuestras cercanas oficinas. Virrey del Pino 2500, H. y R. MEL INMUEBLES. Teléfono 76-8558. v7

BELGRANO
Moldes 1653 y Virrey del Pino, departamentos living-comedor, 3 dormitorios, dependencias servicio, guardacoches, buenos detalles de calidad constructiva, calefacción, aire caliente, con refrigeración optativa, artefactos sanitarios de color nueva línea. Puertas enchapadas en peteribi, etcétera. Posesión julio 1969. Total $ 10.700.000 con financiación a 60 meses. Informes en obra. H. y R. Mel Inmuebles, Virrey del Pino 2500, 73-3481, 76-8558. v7

BELGRANO: OLAZABAL 2046
Entre Arcos y O'Higgins, departamentos de living comedor, 2 dormitorios, con balcón, con y sin dependencias de servicio, cocina amplia y muy bien terminada, cochera optativa, posesión inmediata desde $ 4.300.000, facilidades 48 meses. Visitar todos los días H. y R. MEL Inmuebles, Virrey del Pino 2500, teléfono 73-3481. v7

BELGRANO
Ciudad de la Paz 1754, gran categoría. Living y comedor, 2, 3 dormitorios, dependencias servicio, cochera, cocina, office, bauleta, piso parquet, servicios centrales. Diciembre 1968. Desde $ 6.400.000 con facilidades. Atención en obra todos los días, incluso sábados y domingos. H. y R. MEL INMUEBLES. Virrey del Pino 2500 76-8558. v7

BELGRANO-BARRANCAS
Living-comedor. Uno, dos dormitorios, dependencias servicio, externos, servicios centrales. Gran categoría. Ultimos disponibles. Virrey Loreto 1710 esquina Luis María Campos 1500. Boleto 5%. Amplias facilidades. Posesión Diciembre 1968. Aceptamos créditos B.H.N. Atención permanente obra. CA-EN-CO. 73-7791. v13

BELGRANO
José Hernández 2493, metros Caibildo. Living-comedor. Uno, dos, tres dormitorios, dependencias servicio, cochera, lavaderos, servicios centrales, externos, balcón. Posesión, escritura inmediata. Amplias facilidades. Aceptamos créditos B.H.N. Atención permanente. CA-EN-CO. 76-6700. v13

BELGRANO RESIDENCIAL: Frente Plaza. Bien orientado. Buen piso, categoría. Nuevo. Hall, living grande, balcón corrido, tres dormitorios, dos baños, cocina amplia 4x4, lavadería cubierta, dependencias, bauleta (cochera alquiler), $ 4.600.000 contado, saldo 3 años. HEINEN-DE LA TORRE; T. E. 73-2392, 76-7983, 73-6695. v9

BELGRANO
V. Pino 2651, 3-2 dormitorios externos, balcón, amplia cocina, baño, toilette, lavadero. Categoría, cochera optativa. Apto B.H.N. Posesión, escritura inmediata, $ 2.300.000: $4 cuotas $ 56.845 con int., integrado. y saldo $ 700.000 a convenir. MIRGAL. 49-0092, 45-7964 y 2748. v16

BELGRANO: Libertador. Vista Golf. Excelente piso luminoso. Amplia recepción en "L", comedor separado, gran living intimo, tres dormitorios, toilette, dos baños completos, comedor diario, lavadero, dos habitaciones servicio, bauleta, cochera, pesos $ 22.000.000, con facilidades. HEINEN-DE LA TORRE. T. E. 73-2392, 76-7983, 73-6695. v9

BELGRANO; Libertador. Excelente piso. Gran categoría. Hermosa vista. Gran planta recepción en "L", comedor, toilette, amplio living intimo, tres dormitorios, tres baños individuales, dos habitaciones servicio, office-cocina, lavadero, amplias cocheras, teléfono, $ 24.000.000, con facilidades. HEINEN-DE LA TORRE, 73-2392 76-7983, 73-6695. v9

BELGRANO; Teodoro García 2485. Regio departamento de categoría. A estrenar. Living-comedor, 3 dormitorios, office, cocina, dependencias de servicio, garaje y bauleta. Posesión y escrituración inmediata. $ 9.900.000, con facilidades. Visite diariamente. Portería. GRAFIGNA & COMPAÑIA. 73-8671. v9

BELGRANO, Cabildo-Gorostiaga, dos ambientes grandes, alto, nuevo, vista panorámica, balcón-terraza 14x2, amplia cocina, baño completo, placards, servicios individuales. Edificio categoría. Apto profesional, pesos 3.500.000 con facilidades. HEINEN-DE LA TORRE. Tel. 73-2392, 76-7983, 73-6695. v9

BELGRANO BARRANCAS, semipiso externo, gran balcón corrido, living, comedor separado, amplio estar íntimo, tres dormitorios grandes, dos baños, excelentes placards, office-cocina, dependencias, cochera, bauleta, teléfono, $ 12.200.000 con facilidades. HEINEN-DE LA TORRE. 73-2392, 76-7983, 73-6695. v9

BELGRANO: Cabildo 2800, por Ruiz de Pinedo, nuevo. Totalmente externo. Torre, esquina, dos grandes balcones, living, dos buenos dormitorios, placards, baño, toilette, cómoda, cocina, $ 2.000.000, saldo en contrafr. HEINEN-DE LA TORRE. 73-2392, 76-7983, 73-6695. v9

BELGRANO "R", una cuadra estación, luminoso, nuevo. Totalmente externo. Torre, esquina, dos grandes balcones, living, dos buenos dormitorios, placards, baño, toilette, cómoda, cocina, $ 2.000.000, saldo en contrafr. HEINEN-DE LA TORRE. 73-2392, 76-7983, 73-6695. v9

BELRANO; Media cuadra Cabildo 1300. Piso categoría. Nuevo, recepción en "L", pisos roble, dos amplios balcones, breakfast, cocina, tres dormitorios, dos baños, cochera fija, baulera, teléfono, $ 5.000.000 y facilidades. HEINEN-DE LA TORRE. 73-2392, 76-7983, 73-6695. v9

BELGRANO: Piso 15º. Totalmente externo. Espléndida vista panorámica. Nuevo. Hall, living, balcón, tres dormitorios, baño, toilette, buena cocina, lavadero. Sin gastos mensuales, $ 5.700.000, con facilidades. HEINEN-DE LA TORRE. 73-2392, 76-7983, 73-6695. v9

BELGRANO; Amenábar y V. del Pino: En excelente edificio 4 años. Hall, living-comedor con balcón a jardines, 2 dormitorios, placards, baño, cocina 4,51,60), lavadero, pocos gastos. Muy en precio, pesos 3.600.000, con facilidades. VINELLI. 34-3567, 30-7881/6. v9

BELGRANO: Zona de privilegio. J. Hernández y 3 de Febrero. A estrenar, edificio de gran categoría. Hall, living-comedor, 2 dormitorios, baño, cocina y dependencias servicio. Total $ 5.900.000, con facilidades a 4 años. VINELLI. 34-3567, 30-7881/6. v9

BELGRANO "R", sobre jardín, dos amplios ambientes externos, edificio gran categoría, baño-cocina completos, teléfono, admiten profesionales. $ 2.700.000, con facilidades. HEINEN-DE LA TORRE. Tel. 73-2392, 76-7983. 73-6695. v9

BELGRANO
F. Lacroze 1787, excepcionales, 2 amb., "fuera de serie". Sup. min. 70 m2. Baño, living amplia coc. Externos, cibalcón. Fac. 60 c. Apto B.H.N. Capacitación. MIRGAL 49-0092 - 45-7964|2748. v16

BELGRANO: Hall, living-comedor, con balcón, 3 dormitorios, baño, toilette, cocina, comedor diario, dependencias, teléfono. $ 6.500.000 con facilidades. KLAPPENBACH. T. E. 40-1304, 49-2967. v9

BELGRANO; Vidal 1960. Regios departamentos con cochera, de 2 y 3 dormitorios, amplia cocina y lavadero. Desde $ 4.100.000, con facilidades. Ver diariamente. GRAFFIGNA & COMPAÑIA, 78-8661. v. 8

BELGRANO; Barrancas, hall, living-dormitorio, baño, cocina, teléfono. $ 3.900.000 y facilidades a 1 y 2 años. KLAPPENBACH. T. E. 40-1304, 49-2967. v9

BELGRANO. Categoría, moderno, todo a la calle. Recepción, 2 ó 3 dormitorios, teléfono, dependencias servicio. Total $ 8.300.000. Amplias facilidades. 85-2458.

BELGRANO, A profesional. Freire-Juramento. Frente, hall, living-comedor, 2 dormitorios baño, toilette, balcón, placards. MIRALLES INMOBILIARIA, T. 41-3534, 41-6037, 42-7732. v9

BELGRANO; Cabildo y Zabala. Alto, orientado, con excelente vista. Living-comedor, 3 dormitorios, baño, toilette, dependencias servicio, garaje. $ 9.900.000, con facilidades. VINELLI. 34-3567, 30-7881/6. v9

BELGRANO "R", 1 cuadra estación, 2 ambientes, categoría, balcón terraza, baño, cocina, portero eléctrico, $ 1.400.000, saldo 4 años. 46-8121.

BELGRANO: Cabildo al 3000. A estrenar, 2 ambientes, servicios individuales, amplias facilidades. D'ELIA. 90-9688. v9

BELGRANO: Juramento 1400, p. b. Nuevo, 3 ambientes. Amplia cocina. Baño, patios. Apto BHN. Categoría. Mirgal. 49-0092, 45-7964/2748.

BELGRANO; living, 2 dormitorios, baño, cocina, teléfono, facilidades 48 meses. KLAPPENBACH: 40-1304, 49-2967. v9

BILLINGHURST Y JUNCAL. Living comedor y 1 dormitorio, servicios centrales, con teléfono, con o sin muebles. $ 1.500.000. Saldo a convenir. 32-4234, 15 a 19.

BILLINGHURST 1719, 7º "A"-"B". Dos ambientes contiguos, dos ambientes dependencias, cuatro servicios centrales, teléfonos cada uno. Dueño directo. Visitar 14-19. v14

BOTANICO (Zona Canning 2000), alto, todo externo, bien orientado. Semipiso categoría, living, tres dormitorios, amplio balcón, baño toilette-ducha, comedor diario, dependencias, lavadero, teléfono. Impecable. $ 4.500.000, saldo convenir. HEINEN-DE LA TORRE. 73-2392, 76-7983, 73-6695. v9

BOTANICO, Malabia-Charcas, piso alto, muy luminoso, living comedor, 1 dormitorio, hall intimo, baño, amplia cocina, lavadero, patio, pesos 1.750.000 y facilidades. MIRALLES INMOBILIARIA. Rodríguez Peña 1195, 42-7732, 41-3534|6037. v9

BOTANICO, Lafinur 3201, piso 30, Nº 14, esquina Cerviño, 2 cuadras Libertador, estrenar, recepción, dos dormitorios, baño, toilette, todos los ambientes a gas, 10-12, 14-16. Vis. BLASCO Y CIA. 30-8029, 30-9493. v6

BOTANICO, Arenales 3534, 10º "D"; living-comedor 10x4, 2 amplios dormitorios y dependencias de servicio, cocina amplia, apto para profesional con teléfono. T. E. 83-1051 y 44-8547. v11

BULNES Y SANTA FE; Hall, living, 2 dormitorios, baño, cocina, dependencias servicio o 3er. dormitorio, teléfono, $ 2.000.000 y 60 mensualidades. KLAPPENBACH: T. E. 40-1304, 49-2967. v9

BUSTAMANTE 1444 Y PARAGUAY; Excelentes departamentos en construcción, monta próximo. Un ambiente amplio, baño y kitchenette, todos al frente, con balcón. Amplísimas facilidades en cuotas de $ 25.000. Ver diariamente, 10 a 13 y 15 a 17 horas. VINELLI. T. E. 34-3567, 30-7881/6. v11

CABALLITO; Parque Lezica, subte, sobre Rivadavia. Externo. Gran categoría y amplitud. Balcón, living-comedor, 2 dormitorios, dependencias servicio, cocina amplia, bauleta, 2 entradas, 2 palieres, 3 ascensores. Oportunidad. Facilidades. D'ELIA. 90-9688. v9

CABALLITO; Bogotá 311, 79 "25" 3 cuadras Rivadavia-Acoyte. Balcón, living-comedor, 2 dormitorios, cocina amplia, lavadero, servicios individuales. $ 3.700.000 al contado. Visitar: 10-12|14-19. D'ELIA. T. E. 90-9688. v9

CABALLITO; metros plaza Lezica. Semipisos gran categoría, amplia recepción en L, 3 dormitorios, baño y toilette, gran cocina comedor diario, lavadero, dependencias servicio, cochera. Atención en obra, Beauchef 350. CANADA S.C.A. 49-3583.

CABALLITO: Rivadavia 5600, 2 cuadras subte. Externo. Living-comedor 10x4,50. 3 dormitorios, cocina 4x3, gran amplitud. Categoría. 5.900.000 pesos facilidades. D'ELIA. T. E. 90-9688. v10

CABALLITO; Sentilosa - Rivadavia. Parque Lezica. Subte. Externo. Living-comedor, 2 dormitorios, dependencias servicio, amplia cocina. Oportunidad. D'ELIA. 90-9688. v9

CABALLITO: Díaz Vélez - Parral. Externo. Living-comedor, 2 dormitorios, servicios individuales. Pesos 2.000.000 y 48 cuotas. D' ELIA. T. E. 90-9688. v9

CABALLITO; Viel 518, 2 ambientes, posesión $ 570.000 y facilidades. Visitar 15-18. CASELLA. Teléfono 86-1793. v9

CABALLITO, Rivadavia y Río de Janeiro, departamentos; recepción, 2 dormitorios, al frente. Facilidades bancarias. 35-9470|9529. v10

CALLAO - SANTA FE, categoría, gran living y comedor, 3 amplios dormitorios, baño, cocina, lavadero, patio cubierto, dependencia servicio, teléfono, vista a jardines. MIRALLES INMOBILIARIA. Rodríguez Peña 1195, 41-3534|6037, 42-7732. v9

CANGALLO Y PUEYRREDON, 1|2 piso. Amplia recepción, 3 dormitorios, dependencias, paller privado, categoría. $ 2.500.000 y facilidades. Erice y Gazda. 49-3501.

CENTRO, Lavalle - Suipacha. Apto profesional, amplio semipiso, total, mente externo, luminoso, antiguo, bien cuidado, hall, seis ambientes grandes, independiente, office-cocina, dependencias, entrada servicio. 3 ascensores, teléfono, servicios individuales, 175 mts. propios, pesos 8.800.000 con facilidades. HEINEN-DE LA TORRE, 73-2392, 76-7983, 73-6695. v9

CENTRO - OPORTUNIDAD
San Martín-Paraguay, categoría, antiguo, impecable, living comedor, 3 dormitorios, teléfono, magnífico panorama. Total $ 4.000.000, con facilidades, 49-8926.

CENTRO: Talcahuano 847, planta baja, externo, gran categoría. 5 ambientes, dependencias, bauleta, subsuelo 6x5, 173 m2. propios, mán. 10.000.000, facilidades. Visitar: 10-12, 16-19. D'ELIA. 90-9688. v11

CENTRO: Balcarce 329, 1º "A", externo, apto oficina, gran hall, 4 ambientes amplios, dependencias servicio, teléfono, $ 5.300.000 m n., facilidades. Visitar: 9-12, 14-18 horas. D'ELIA. 90-9688. v11

CENTRO; Moreno entre Defensa y Bolívar, 1, 2 y 3 ambientes, servicios individuales, desde $ 130.000 y facilidades 9 años. Belgrano 2727. 97-8455, de 10 a 13 y 15 a 19.

CENTRO SUR, Bernardo de Irigoyen 800, planta baja, jardín exclusivo, teléfono, tres ambientes, dependencias. 45-7451. de 11-19 hs. v7

CENTRO, J. E. Uriburu y Cangallo, departamentos 2 ambientes. Pozos gastos. Oportunidad. 35-9470/9529. v10

CENTRO; ambiente 6x4, externo, balcón, Viamonte 372. Visitar 16 a 20 horas. 40-5743. v10

CENTRO, 2 ambientes, luminoso, teléfono, acepto permuta. 40-5743. v10

CERRO-POSADAS, planta baja, frente. Un ambiente amplio, divisible, patio cubierto, cocina, baño. Facilidades. MIRALLES INMOBILIARIA. 41-3534|6037, 42-7732. v9

CERRITO 1548, 5º, entre Libertador-Posadas. Hall, dos ambientes, cocina amplia, baño instalado, estrenar. Posesión 1.200.000 y cuotas. COINSUR. 49-0352. v10

CERRITO 1548, piso 11, "64". A estrenar, 3 ambientes, con facilidades. 11-17 horas. v5

CONGRESO; Sarmiento 2000. Gran categoría. Hall, 2 ambientes amplios, placards, cocina grande, muebles fórmica, balcón, patio, lavadero. Un chiche. A estrenar. Posesión $ 2.150.000, amplias facilidades. COINSUR. 49-0352. v7

CONSTITUCION, 2-3 ambientes, teléfono, facilidades, 30-5797. v7

CONSTITUCION a estrenar, Santiago del Estero 1340, planta baja, 3 ambientes, baño y cocina, $ 1.500.000 contado y $ 55.000 mensuales. Visitar de 10 a 13. 40-5743. v11

CONSTITUCION, 3 ambientes, contado y cuotas. 32-0217. v9

CORDOBA 1539. Terminados, edificio escriturado, externo, balcón, palier privado, living-room, 2 dormitorios, dependencias servicio y 1 dormitorio, interno. Visitelos. Amplias facilidades. BORENSZTEJN - GICOVATE. Corrientes 1132 7º; Teléfono 35-1627. v11

CORDOBA y CALLAO, Living, 2 dormitorios, $ 1.000.000 y grandes facilidades. 40-3763. v5

CORRIENTES - PUEYRREDON. Hermosa vista, living-comedor, balcón, 1 dormitorio, estrenar. Grandes facilidades. 45-2057. v9

CHARCAS Y JUNIN: Externo, nuevo. Living-comedor, 2 dormitorios, baño doble, cocina, lavadero, dependencias servicio, teléfono. Vendo hoy $ 4.900.000 total, con 2.400.000 al contado, saldo en facilidades. Vende BOTET. 40-8003, 45-7704. v9

DEPARTAMENTO céntrico, transfiero, 2 ambientes, hall, cocina, baño, 35-9662.

DUEÑO vende, Suipacha y Viamonte, categoría totalmente externo. Living comedor 11x5,30, 3 amplios dormitorios, dormitorio, Dominicos placards, 2 piezas servicio aire acondicionado, toilette, teléfonos. Total $ 10.500.000. Facilidades. 80-2544. v7

DUEÑO: Vende piso apto profesional. Gran recepción, 3 dormitorios, 2 baños. Pueyrredón-Córdoba. Teléfono 83-3356.

DUEÑO: Vende departamento 2 ambientes, balcón terraza a la calle. Apto profesional. Pueyrredón-Córdoba. 86-3356.

DUEÑO, piso alto, 3 dormitorios, $ 9.500.000, con facilidades. Callao 1984. 80. piso. 41-3220, 32-5833. v7

DUEÑO, Santa Fe-Libertad, 3 ambientes, dependencias servicio, Estrenar. 42-2467.

ESMERALDA y LIBERTADOR: piso alto, con balcón a la calle, 2 dormitorios, living-comedor, baño, cocina, $ 1.900.000 contado y facilidades a 10 años. BOLY-ELIZALDE Y CIA. 46-2654|6130, 49-3335. v9

ESMERALDA y LIBERTADOR: departamento categoría, 3 ambientes y dependencias servicio, teléfono. Facilidades. 392-2510|3310. v8

FLORES; Avellaneda 2151, 1º "B". Ascensor. Living-comedor, 2 dormitorios, amplia cocina, servicios individuales, teléfono, $ 3.500.000. Facilidades, Visitar: 15-17, D'ELIA. 90-9688. v9

FLORES; Bogotá 2563, planta baja, "A". Externo. Living-comedor, 2 dormitorios, patio, Categoría. Luminoso, $ 3.200.000 al contado. Visitar: 10-12|14-16. D'ELIA. Teléfono: 90-9688. v9

FLORES: GRAN CATEGORIA
Una cuadra plaza, piso con balcón, gran recención 3 dormitorios, 2 baños, dependencias servicio, teléfono. LUCIONI. 66-7263, 66-5904. v11

FLORESTA; Rivadavia y Mercedes departamento nuevo, 2 ambientes, baño, cocina, inmediata pesos 1.200.000 y facilidades. 44-4039.

FRENCH - PUEYRREDON. Externo. Balcón, dos anchos ambientes. Estrenar. $ 2.700.000, con facilidades. 35-9662. v8

GUEMES-ARAOZ, frente. Living comedor, 2 dormitorios, baño, toilette, cocina, balcón terraza. Poco contado. Amplias facilidades. MIRALLES INMOBILIARIA. Tel. 41-3534|6037, 42-7732. v9

JUNCAL 840, 7º piso, contrafrente, gran categoría, living, amplia recepción, tres dormitorios, dos baños, dependencias. $ 4.400.000 y facilidades. COINSUR. 49-0352. v10

LIBERTADOR - OCAMPO, excelente semipiso lujoso, externo, buen balcón-terraza, amplio living, comedor separado, tres dormitorios, abundantes placards, dos baños, cocina 8x3, dependencias servicio, cochera, teléfono. Impecable. $ 15.000.000 con facilidades. HEINEN - DE LA TORRE. 76-7983, 73-2392, 73-6695. v9

NUÑEZ, Departamento categoría, Con garaje 2 autos. Recepción 7x7 metros, balcón, 2 dormitorios, 2 baños, cocina amplia, teléfono. (Entrega alfombrado, cortinas y heladera importada.) $ 4.000.000 y facilidades 3 años. Ver Pico 2009, piso 3º, número 6.

OLIVOS, cercano a Acceso Norte, departamento tipo chalet de 140 m2. con garaje y teléfono. MENDIZABAL Y COVELLI S.R.L., Diagonal Norte 637, 8º piso. T. E. 46-6308 y 7972.

ONCE; Hipólito Yrigoyen 2996, 1º "7". Hall, living comedor, dos dormitorios, amplia cocina, dependencias servicio. Moderno. $ 3.700.000 con facilidades. Visitar directamente. 46-2405. v7

ONCE; 24 Noviembre y Rivadavia, 4 ambientes, dependencias. MARINI. 32-9677|9508.

ORO - JUNCAL, Vista panorámica. Living-comedor, 2 dormitorios, baño, cocina, teléfono $ 3.900.000. Facilidades, MARIANO PACHECO Y CIA. 46-2654|6130, 49-2038. Ofrezca su

Alquileres
SE OFRECE

ALQUILAMOS EN BLOCK

EDIFICIO EXCEPCIONAL

A ESTRENAR

EN PALERMO

2 cuadras Avda. Libertador y Las Heras, 50 departamentos de diferentes comodidades, a todo lujo y confort. Con o sin amoblamiento

Mayores informes, dirigirse:

Estudio BERTELLI & SASOT

DIAGONAL NORTE 832, 2º piso, oficina 201/2

Pedir entrevista al 45-2478

v8

QUINTANA

ENTRE PARERA Y LIBERTAD

ALQUILO

Departamento gran categoría séptimo piso a la calle, 200 m2. superficie. Excepcional recepción, totalmente alfombrado, garaje y teléfono Direct. dueño,

71-3663 - 71-9608

72-0501 — ASOLA

BARRIO NORTE

POSADAS Y CALLAO: semipiso calle, de liv|hogar, com., 3 dorm., 2 baños y depend. serv., teléf. Total|amueblado. Alq. pesos 125.000, contrato 2 años

CORNEILLE

d. b. e Hijo S. A.

32-2343|5882 y 7344 al 47

v9

Libertador-Demaría

SIN MUEBLES, C|TELEFONO

Hall, liv.-com. muy ampl., 2 dor., placds., coc. y baño muy grandes, lav. cubto. y dep. serv. Detalles de gran categ. y conf. 73.000 pesos.

CAPURRO ROBLES

45-5718 — 49-1876

EDIFICIO TORRE

4 Dorm. 2 Cocheras

Hall, liv. c|chim., com., 2 escrit., 2 baños, off. y coc., lav., dep., plac., teléf., bcón. frente y contrafrente, contrato 1½ año.

KLAPPENBACH

48-1304 — 49-2967

v8

AV. STA. FE 1200

3 DORMITORIOS

LIVING y COMEDOR

Separado, piso 11º s|a calle, teléf., palier indiv., 2 baños, dep. serv., $ 110.000 contr. 2 añ.

CAVALIERI & CIA.

46-4961

v8

ALQUILER $ 30.000

Depto. bien amueb. con teléfono. Hall, gran liv-com. y muy amplio dormit., frig. Muchos placs., lavadero cubierto. Charcas 3060, 2º|G (sin ascensor). (Casi Agüero). Ver: 14-18 hs.

ADECA

32-3230 - 31-9929|9314

v8

BOTANICO $ 30.000

LIV.-COMED. y DORMIT.

LIBERTADOR y SALGUERO, a 1 cuadr. Extraordinario y luminoso depto. de gran categ. A estrenar. Liv.-com. 5,50x3,50 y dorm. Gran placard cocina y baño compl. Lavad. cub.

49-5051 y 46-3601

v8

A PISO C|COCHERA

1 c|Av. Alvear, lujoso, nvo., gr. balc., hall, L|C. ampl., 2 dor., 2 baños, depis|ser., lav., amuebl. moder. Todo equipado, losa radiante, luminoso. ADM. MONTELLO. 30-5455|5655.

Cerrito y Posadas

2 dorm., amplia recep., estupenda vista, teléf. Garaje, dependenc. compl. Apto. y amuebl.

41-2375 v7

Palabras cruzadas

Colocar las palabras a partir del cuadro numerado hacia derecha (siguiendo el movimiento de las agujas del reloj) e izquierda (en sentido contrario a dicho movimiento) de manera que con las iniciales de las mismas se lea el nombre con que se designa el lugar donde se reunen y se encierran los cardenales para elegir sumo pontífice.

Hacia la derecha

1, arte de formar con la voz sonidos melodiosos y variados; 2, muy claro o que no tiene dificultad; 3, tiempo en que falta sobre el horizonte la claridad del Sol; 4, filo del instrumento con que se divide o taja; 5, tardo o pausado en el movimiento o en la acción; 6, acción y efecto de usar mal o indebidamente de algo; 7, uno de los colores del espectro solar; 8, aparte algún daño, impida que suceda.

Hacia la izquierda

1, atraiga, consiga, logre; 2, fallecimiento de una persona; 3, pieza que se aplica al limbo graduado de ciertos instrumentos matemáticos, para apreciar fracciones pequeñas de sus divisiones menores; 4, carruaje de cuatro ruedas, con caja con asientos para varias personas; 5, cristal con caras cóncavas o convexas, que se emplea en varios instrumentos ópticos; 6, conífera siempre verde, de tronco recto y ramas horizontales; 7, conjunto de palabras sujetas a medida y cadencia según reglas fijas y determinadas; 8, esquiva con arte o astucia una dificultad prevista.

(La solución, mañana)

SOLUCION DEL CRIPTOGRAMA LITERARIO

A. Retina. B. Aquél. C. Dicho. D. Ulema. E. Rumbo. F. Inopes. G. Zafra. H. Patay. I. Oveja. J. Reino. K. Delito. L. Orlen. M. Naipe. N. Desde. S. Entre. O. Duplo. P. Imbele. Q. Oroya. R. Silla. S. Seto. T. Equis. U. Encina. V. Suave. W. Circo. X. Ajeno. Y. Parva. Z. Allegó.

"Pero era inútil, como quien aspira / a poblar de alegría un cementerio, / ella miraba hacia el poniente, lejos. / «Verás, un día...». Y se le fue quedando / toda la voz en los proyectos viejos."

R. Aduriz. "Por donde Dios se escapa"

A Juncal-Talcahuano. 2 dormitorios, living comedor, dependencias, balcón. Sin muebles, $ 60.000. Teléfono 41-4318. v8

A MIGUELETES al 800. Moderno departamento. Planta baja a la calle. Teléfono, living-comedor, 2 dormitorios, patio, $ 35.000. Aquila Sra. Lugo. 84-2619 (9-17 horas).

A Peña 2114, 7º, "B", 2 ambientes amplios, balcón terraza. Categoría. Ver 10|12 y 16|18. Encargado. 42-1100, 41-3874. v8

A Santa Fe y Pueyrredón, 2 ambientes, baño y cocina. Estrenar. ENEVE. 49-4119.

A Uriburu y Peña, 2 dormitorios, living-comedor, baño, toilette, cocina, lavadero, dependencias servicio, a la calle, balcón a estrenar, pesos 60.000. 84-9523. v7

AGUERO-FRENCH: 1 ambiente, piso alto, estrenar, baño, cocina. MIRALLES INMOBILIARIA, Rodríguez Peña 1195. 44-8168. v9

ALQUILA dueño, Barrio Norte, Vicente López 1762, 8º piso. 1 ambiente luminoso, teléfono, suntuosamente amueblado. T. E. 32-0823, 32-9745. v9

ALQUILA Korman, $ 45.000, estrenar, Santa Fe-Bulnes, amplio balcón, living comedor, 2 dormitorios, dependencias, calefacción central. 35-6085.

ALQUILO Botánico: departamento a estrenar, de categoría, living-comedor, 1 dormitorio, placards, calefacción. $ 32.000. 30-3417. v8

ALQUILO habitación amueblada, confort, empleado serio. 42-1741. v7

ANCHORENA 1337, a metros avenida Santa Fe, sexto piso externo, hall, dos ambientes amplios, comedor diario, cocina y baño completo, con terraza-balcón, servicios individuales, grandes placards. Llaves quinto piso. Visitar: nueve a doce horas. Tratar: 48-2173, 48-8228.

ANCHORENA 1337, a metros avenida Santa Fe, piso sexto interno, para estudio o atelier, dos ambientes muy amplios, toilette, terraza, grandes placards, Llaves quinto piso. Visitar: nueve a 12 horas. Tratar: 48-2173, 48-8228.

ARENALES Y PUEYRREDON, categoría. Estrenar 2 ambientes completos, con lavadero 80-3395. v8

AVENIDA PUEYRREDON 2200; Categoría, dos ambientes, lavadero, pesos 32.000. 38-2643.

AVENIDA SANTA FE y Pueyrredón 1408, 10º "C", estrenar, 2 ambientes, vista panorámica, $ 30.000, visitar hoy 11|13-15|16 horas. Rojas Inmobiliaria, 37-3946|5655, 10|18 hs.

A.V.I. ALQUILERES ofrece en zonas Norte, Belgrano, departamentos, pisos de categoría con comodidades que usted necesita. Consúltenos sin compromiso. 45-0957. v16

AYACUCHO-JUNCAL: Living-comedor, 2 dormitorios, balcón terraza, cocina, baño, lavadero, dependencia servicio MIRALLES INMOBILIARIA. 44-8168. v9

AYACUCHO - JUNCAL. Terraza. 2 dormitorios, living comedor, baño, toilette, dependencias Sin muebles, $ 60.000. 41-4318. v8

BARRIO CONGRESO: 2 amplios ambientes, baño, cocina completos, teléfono, vista panorámica. NIDING. 82-2425. v9

BARRIO NORTE, Pacheco de Melo 1929, planta baja 3. Ideal diplomático o ejecutivo, contrato seis meses, estrenar, amueblado o bien gusto, heladera, living - comedor, dos dormitorios, baño, toilette, cocina, office, lavadero cubierto, jardín propio 7x3. Ver 10-12, 14-17. PINI ALQUILA. 49-6898, 6980. v8

BARRIO NORTE, alquilo departamento muy luminoso, hall, amplio ambiente en forma de L divisible, cocina y baño completos, balcón, servicios centrales. Llamar a: Teléfonos 67-8647, 67-1536. v7

BARRIO NORTE. Laprida - Junca1. Externo. 2 dormitorios, living, baño, cocina, lavadero. $ 43.000. GUILLERMO LIVINGSTON. T. E. 42-7409, 44-4814. v14

BARRIO NORTE. Peña-Agüero. Garaje 2 dormitorios, living-comedor, baño, toilette, lavadero, dependencias. Muebles. Teléfono. $ 115.000. LIVINGSTON. 42-7409, 44-4814. v14

BARRIO NORTE, Palermo, departamentos, gran categoría. 3 dormitorios y dependencias, teléfono. LADY LIBERT. 49-2787, 45-9709. v8

BARRIO NORTE, departamento 2 ambientes amueblados, con teléfono, 80-4170. v7

BELGRANO BARRANCAS: Loreto-Arribeños. Lujoso petit hotel. Amplia recepción, escritorio (4º dormitorio), toilette, tres dormitorios grandes, buenos placards, dos baños, comedor diario, amplia cocina, dos habitaciones servicio, garaje, jardín, teléfono, calefacción central. Pesos 180.000. HEINEN - DE LA TORRE. 73-2392, 76-7983, 73-6695. v9

BELGRANO: Federico Lacroze, externo, alto, muy luminoso, living comedor separado (3er. dormitorio), balcón corrido, 2 dormitorios ampilos, buena cocina, gran lugar estar transformable habitación servicio, teléfono, alegre, impecable (amueblado). $ 70.000. HEINEN-DE LA TORRE. T. E. 76-7983, 73-2392, 73-6695. v9

BELGRANO: Hernández-Cuba. Externo. Nuevo, luminoso, balcón-terraza, dos ambientes amplios, cocina-baño completos, teléfono. Algunos muebles. $ 40.000. HEINEN - DE LA TORRE. 73-2392, 76-7983, 73-6695. v9

BELGRANO: Arcos-Hernández. Semipiso externo. Amplio living y comedor, balcones, tres dormitorios, baño, toilette, buenas dependencias, lavadero, cochera, baulera. $ 110.000. HEINEN - DE LA TORRE. 73-2392, 76-7983, 73-6695. v9

BELGRANO. Gran jerarquía, hermoso piso en chalet, living comedor, 3 dormitorios, 2 baños, 2 balcones, cocina, amplia dependencia servicio, teléfono, sin muebles. $ 60.000. WALTER GULLNER. 73-3233|797-3218|792-4789.

BELGRANO: Hermoso frente con balcón, teléfono, living comedor, baño completo, cocina cómoda, 1 dormitorio amplio con placard, pesos 28.000 mensuales. Oferta muy conveniente. WALTER GULLNER. Teléfonos 73-3233|791-9747|45-8814.

BELGRANO: Cabildo 410, 7º "B". Externo. Hall, living comedor, 1 dormitorio. Placard. Baño. Cocina. Servicios centrales. $ 30.000. Llaves en Jorge Newbery 2407, 14-18 horas. PINI ALQUILA. 49-6898, 49-6980. v8

BELGRANO. Luis María Campos 1600, recepción, tres dormitorios, dependencias servicio, garaje. $ 85.000 772-3508. Inmobiliaria. v11

BELGRANO R: recepción, 3 dormitorios, dependencias servicio, cochera. MARINI. 32-9508|9677. v8

BELGRANO R: 1 cuadra Cabildo, departamento 3 ambientes, teléfono, gran placard, $ 30.000, 85-3167. v9

BELGRANO, Olazábal y Zapiola, 3 ambientes amueblados. 45-2476. v11

BOTANICO, hall, living-comedor, escritorio, 3 dormitorios, 2 toilettes, cocina amplia, lavadero, dependencias servicio, teléfono, cochera, balcón terraza. ROTTA-ORTIZ. Teléfono 80-7957. v9

BOTANICO, nuevo, living, 2 dormitorios, teléfono, amueblado, estilo moderno, vajilla, etc. Oportunidad. $ 45.000. AZUL. 612-9639.

CABALLITO: Estrenar, dos ambientes amplios, externo. 90-6088.

CABILDO-Federico Lacroze, semipiso, externo, gran balcón terraza, teléfono, living y comedor, 2 dormitorios, baño, toilette, cocina, amueblado, equipado, por 6 12 meses únicamente, $ 73.000. 49-6958.

CALLAO - MELO

Gran categoría, 2 ambientes de 6 por 3,50, balcón terraza cubierto, patio, teléfono. Amueblado. $ 40.000. 49-6926.

CALLAO Y RIVADAVIA: Hall, living-comedor, 2 dormitorios, dependencias servicio, teléfono, $ 40.000. JORGE SEVANE. 38-2610. v9

CORONEL DIAZ-GUEMES: Frente, amplia ambiente, teléfono, cocina, baño completos. MIRALLES INMOBILIARIA. 44-8168. v9

DOS ambientes, a estrenar, categoría, baño, cocina, heladera, lavadero. Sin muebles. Zona Botánico. $ 38.000. 42-8438, 42-8862. v8

DUENO alquila hermoso departamento, a la calle, hall, living-comedor 6,50x4,20, tres dormitorios ampilos con placard, cocina 5x2,50 y lavadero, balcón terraza, a estrenar, San Juan 1146, 10, "A". $ 47.500. Ver de 14 a 18 horas.

DUENO alquila piso apto profesional, gran recepción, 3 dormitorios, 2 baños, amplia cocina, 2 balcones, Pueyrredón-Córdoba. 86-3336. v8

DUEÑO, 3 ambientes, dependencias servicio, lavadero cubierto, a estrenar. 84-3904. v13

ESTADO DE ISRAEL 4201, 3 ambientes, dependencias servicio, teléfono. Llaves portería. v8

GUEMES 3577, piso 8º, al frente, 3 ambientes, balcón terraza y comodidades, servicios centrales, pesos 50.000 mensuales. Llaves en portería. v7

LAS HERAS-JUNIN: Living y comedor, 1 dormitorio, teléfono, baño, cocina, amueblado. MIRALLES INMOBILIARIA, Rodríguez Peña 1195. 44-8168. v9

INGENIERO necesita departamento 1-2 dormitorios, con teléfono. Teléfono 45-0957. v8

MATRIMONIO extranjero desea alquilar urgente, dos ambientes, con teléfono, Barrio Norte, Botánico. 28-8308, 392-5175. v13

VILLALONGA NAZAR - QUIROGA OLMOS alquila rápidamente su propiedad a ejecutivos, extranjeros y diplomáticos. Infórmese en: Av. del Libertador 15345, Acasuso, Teléfono 743-3736. v7

Hoteles y pensiones

Sección A-9 *Tarifa 1*

SE OFRECE

HOTEL EMBAJADOR

Departamentos gran categoría, habitación amplia, cocina, baño. Freire 1765. 78-5584. v13

Alojamientos para ancianos

Sección A-10 *Tarifa 1*

SE OFRECE

A NUEVA RESIDENCIA

Y guardería para ancianos sanos, recuperación de convalecientes e impedidos. Atención médica especializada, confort. Directorio 190. T. E. 923-5984. v7

A RESIDENCIA - GUARDERIA

Para ancianos. Ambientes confortables y gran categoría. Asesoría médica permanente. Atienden asistentes sociales. Laborterapia y ludoterapia. Julián Alvarez 1218, T.E. 772-1471. v13

A RESIDENCIA MODELO

Ancianas, atención médica, parque, TV, ambiente grato 629-2502, informes. v7

A residencia para ancianos, con baño privado, calefacción teléfono, sala de estar, TV, Rivera Indarte Nº 157. 612-7417. v13

ANCIANOS/AS con trastornos nerviosos recibe clínica especializada. Atención médica permanente. 11 de Septiembre 1579 Barrancas Belgrano. 73-4997. v10

ANCIANOS con afecciones, pensión, reposo modelo, ambos sexos, también convalecientes. 792-4482, Olivos. v8

ANCIANOS. Pequeño hogar familiar. Todo confort. 87-3907. v13

HOGAR SAN ROQUE, recibimos ancianos para su atención. Personal especializado. Aguilar 2482. T. E. 76-1832. v7

HOGAR DE ANCIANOS

Lúcidos. Atención médica. Gran categoría. Vidal 1839, Belgrano. Teléfono 78-5266. v20

HOGAR de ancianos a 2 cuadras estación Adrogué brinda solución a su problema. 89-7488. v8

HOGAR DE ANCIANOS

Atención integral, ambos sexos. Olleros 3718. 87-1312. v31

PENSION únicamente ancianas, 10 camas, atención médica. 51-9287. v13

PENSIONADO Federico Lacroze

Ancianos ambos sexos. Residencia de categoría, jardín y TV. FEDERICO LACROZE 2120. v11

RESIDENCIA "San Cosme", cuidado y afecto para ancianos. Laprida 4211, Villa Martelli. Teléfonos 740-2239/2305. v17

RESIDENCIAL NUNEZ, geriatría, convalecencia, recuperación, ambos sexos. Atención médica. Grecia 4735. 701-0715. v9

RESIDENCIA geriátrica, atención médica, confort, categoría, subte, Pozos 1377. 26-1107. v10

Oficinas y locales EN ALQUILER

Sección A-11 *Tarifa 1*

PEDIDOS

OFICINA categoría, radio Diagonal Sur, Carlos Pellegrini, Corrientes, L. Alem. Con teléfono. 5 ambientes. 32-5869, de 9-12 horas. v8

SE OFRECE

A oficinas gran categoría, Viamonte y Libertad, muy luminosos, baños privados, 2 pisos, 8 oficinas, 60, 70, 100 m2., juntas o separadas. A.V.I. 45-0957. v9

A PASTEUR 468, últimos locales negocio, oficina, transferibles, sin llave ni comisión. v7

A VISTA OBELISCO

Oficinas Diagonal 1110, 6º 5. v9

ALQUILO piso amueblado, para oficinas, 300 metros, Esmeralda y Viamonte. Plazo corto. 35-5421|5425.

FLORIDA al 200, oficina, 2 ambientes instalados, teléfono, muy luminoso. 41-3701, 82-0548.

GRAN oportunidad, alquilo amplio local, Boedo 594, superficie 180 metros2, $ 135.000 mensuales, 9-12 horas. 45-2546.

LOCAL ESQUINA

sótano, fuerza motriz, sobre avenida Vélez Sarsfield, una cuadra avenida Caseros. 21-4181|82, 8-17 v9

Automotores

Automotores Compra-Venta

Sección C-1 *Tarifa 1*

VENTA

DE CARLO 700-60, $ 100.000 y facilidades. Avenida Santa Fe 1920. Martínez.

D.K.W. Auto Unión 0 Km., pesos 295.000 y facilidades hasta 48 meses, entrega en el día. Permutas. M.tre 864, Moreno, y León Gallardo 1683, San Miguel, UNION AUTOMOTORES S.R.L. Concesionario Oficial. Solicite vendedor sin compromiso a 657-3600|3573.

PEUGEOT 404, 1966, vendo particular. Unica mano. Radio. Llantas cromadas. Cinturatto. Palanca piso. Cuenta vueltas. Gran estado. Alsina 2842.

COMPRA

VENDA su auto contado. Santamarina, Córdoba 901. Teléf. 32-9291, 392-0035. v11

Autos de alquiler

Sección C-3 *Tarifa 1*

SE OFRECE

AUTOS modernos sin chofer. T.E. 922-8624, Capital. v11

Camiones, Chatitas y Furgones

Sección C-2 *Tarifa 1*

VENTA

MERCEDES BENZ. Chasis para camión y colectivo. 911, 1112 y 1114, 0 kilómetro y 0-140 para ómnibus, Rivadavia 3221. Avenida La Plata 1163|67. v7

RASTROJERO 0 Km., $ 295.000 y facilidades hasta 48 meses, permutas con todas marcas, entrega inmediata, Mitre 864, Moreno y León Gallardo 1683, San Miguel. UNION AUTOMOTORES S.R.L. Concesionario Oficial. Solicite vendedor sin compromiso a 657-3600|3573.

Repuestos y accesorios

Sección C-4 *Tarifa 1*

VENTA

MOTOR Chevrolet recién ajustado vendo. 27-7405.

Motocicletas Bicicletas

Sección C-5 *Tarifa 1*

VENTA

BICICLETAS comunes, plegadizas, triciclos, karting, mitad precio. Santa Fe 4935. v9

BICICLETAS: $ 8000, fábrica. Las Heras 2989. v7

Comercio e Industria

Préstamos. Hipotecas. Socios

Sección D-1 *Tarifa 1*

PEDIDOS

A Inversionistas, escribanía primera línea, solicita capitales para concretar hipotecas. 40-7973, 44-7550. v11

BANCO HIPOTECARIO: Compro - vendo contratos adjudicados o en cuotas, 4 años de experiencia, consulte. Maipú 359, 2º 28. 45-1777| 8375. v10

CREDITO bancario. Credibono, Universal. 31-7650. v8

PAGARES Sociedad Anónima compro en el acto. Sarmiento 643, oficina 339, Capital.

SOCIO/S para lucrativo negocio, buena garantía. Avenida Maipú 855, Local 4. Vicente López. 797-8452.

SOCIO/S para financiar venta neumáticos. Lavalle 1450. Vicente López. 795-7809.

SE OFRECE

Disponemos de amplias partidas de hipotecas sobre casas, departamentos, edificios y campos. Consúltenos sin compromiso

VINELLI

H. Yrigoyen 710 - 30-7881|86

A A A GUILLERMO LIVINGSTON, hipotecas sobre departamento. Teléfonos 44-4814, 42-7409. v10

A DINERO EN EL ACTO

sobre alhajas, brillantes, pieles, máquinas de oficina, grabadores, tocadiscos, aparatos fotográficos, sobre mercaderías a comerciantes. Corrientes 2141, local 13. 45-5787. v10

A HIPOTECAS

Plazo fijo o en mensualidades en las mejores condiciones, escrituración inmediata. Avenida San Martín 1421 (Ramos Mejía). 658-0740.

A Hipotecas rápidas, trámite 48 horas, cualquier monto, hasta pesos 150.000.000, 40-7973, 44-7550. v11

CHEQUES y pagarés, negociamos a comerciantes, industriales y particulares. Florida 520, 2º piso, oficina 218 de 9 a 19 horas. v8

DINERO; Concedemos préstamos. Comerciantes, industriales, particulares, devolución mensual. Infórmese: 35-1565. v11

HIPOTECAS doy 20%. Amortizables. 32-7860. v11

Artículos para Negocios

Sección D-3 *Tarifa 1*

COMPRA

VENTILADORES

De techo, usados compro

BONPLAND 1745

VENTA

Divisores y mamparas

de aluminio modulado para oficinas y ambientes, vidrieras e instalaciones

49-4296 - Lavalle 1569

Solicite técnico - 3er. p. Of. 318

Máquinas y Muebles de Oficinas

Sección D-4 *Tarifa 1*

COMPRA

DOMICILIO, máquina escribir, calcular, portátil. 27-2361. v11

VENTA

ADQUIERA máquinas escribir, calcular. Baratísimas. Sarmiento 1474, planta baja. v11

ALQUILO máquina escribir, sumar, T.E. 90-9638. v13

ESCRIBIR, calcular, registradora. $ 800 mensuales sin anticipo. Diagonal Norte 1139. v13

PLAZA MAYO

ALQUILO

OFICINAS

Edificio moderno. 200 m2. con baños y office privados

Aire Acondicionado

AVENIDA DE MAYO 666

LOCAL: SANTA FE 1480 Medida 5,90x3,30, de categoría. Galería de la Concorde. Visitelo. v14

LOCAL con teléfono, alquilo. Charcas 2076. v9

MONTEVIDEO 666, oficina de 12 a 30 m2. Edificio de categoría. Tratar: Montevideo 666, 2º piso, oficina 205. 49-7050. v11

OFICINA zona bancaria, 2 ambientes amueblados, teléfono, $ 40.000. 47-6500.

OFICINA 40 metros, teléfono, Esmeralda 779, piso "2", oficina "23". Tratar portería. v9

OFICINAS, STA. FE 1480

De categoría, desde 33 m2. hasta 85 m2., baño privado, teléfono. Galería de la Concorde. Visitelas. v14

Depósitos, galpones EN ALQUILER

Sección A-12 *Tarifa 1*

SE OFRECE

GALPONES, 1000 y 600 metros, con fuerza motriz, alquila Cabrejas. 90-6666. Llamar por la tarde. v8

Alojamientos de Veraneo

Sección B-1 *Tarifa 1*

SE OFRECE

ALQUILER de casas quintas por temporada de verano. EMADI, Montevideo 184. 35-5171, 38-2846. v31

HOSTERIA "SUIZA", Punta Indio. $ 380. 49-5370. v7

Playas del exterior

Sección B-3 *Tarifa 1*

SE OFRECE

BRASIL; Copacabana y Santos. Alquilamos departamentos. 45-6567. v8

CHALET Punta del Este, Parada 8, de categoría. Alquilo Febrero-Marzo: 3 dormitorios, 2 baños, living y comedor, dependencias servicio, garaje, teléfono. Cuidado jardín. Teléfono 44-6681. v7

MONTEVIDEO: Punta del Este y otros balnearios, alquilamos departamentos y chalets, por temporada. Nicaragua 1365. 8-7470, Montevideo. v8

PORTO ALEGRE: reservas departamentos, hoteles, pensiones. Playas: Torres, Tramandai, Capao. 45-6567. v7

PUNTA DEL ESTE

Depto. 1 cuadra Playa Brava, 3 c|Casino, Living-comedor, 1 dorm. Amueblado. 41-5079. v8

PUNTA DEL ESTE

Inmobiliaria ROOSEVELT alquila residencia, chalets, departamentos, con servicio de mucamas por temporada o fraccionado. Lavalle 1454, 1er. p.so. 46-3570. v11

PUNTA DEL ESTE: Al centro, departamentos y chalets en venta, con facilidades. Nicaragua 1365. 8-7470, Montevideo. v8

PUNTA DEL ESTE, alquilo departamentos amueblados Edificio Tortuga y Península, sobre Gorlero, T. E. 33-8759. v7

PUNTA DEL ESTE: Chalet moderno. vendo. 73-3573. v9

Compra - venta casas

Sección B-5 *Tarifa 1*

VENTA

A Pinamar, vendo espléndida mansión de estilo, impecable comodidades independientes, 2-3 familias, amueblada y equipada. 450 metros, costosa edificación, gran parque, pileta, pinares muchos detalles confort. 26-6448, 23-2361. v9

A. "LA RUEDA"

Visite el subsuelo

PAGA BIEN

Petit-muebles, porcelanas, antigüedades, etc.

612-1230

A PEÑA

54-7545

Muebles, adornos, arañas, armas, estatuas bronce y mármol. Antigüedades v11

A A CASA MAURY

Compro muebles, máquina coser, alfombras, adornos, objetos varios. Llamar: 48-1977. v31

A A 64-8281 DANY

Antigüedades, juego sala, vitrinas, estatuas miniaturas porcelanas, muebles en general. v10

A antigüedades, muebles, $ 80.695. Compra ROSSI. v7

A CARLOS 84-7844. Muebles. Objetos, antigüedades. v13

A CASA SIMA: 86-4162

Muebles en general, antigüedades estatuas, platería, juegos sala, alfombras, vitrinas, miniaturas, porcelanas, objetos. v11

A COMPRO 87-0127

Juego sala francés. Muebles. Vitrinas, cristales importadas. Porcelanas Sèvres, objetos importados. Estatuas mármol, bronce. v.31

A Compro. 35-5180. Camas, colchones, trajes de hombre. v11

A JOSE: 89-7441. Adornos, antigüedades, muebles, juegos sala, alfombras, vitrinas, máquinas, varios. v.11

A 82-7275 Muebles

En gral., juegos sala, antigüed., miniat., porcel., alfomb. trajes. v10

A 90-1686. HENRI, Muebles, antigüedades generales. v7

CAMBIAMOS SUS MUEBLES

Usados por nuevos, de las mejores fábricas: Dormitorios, comedores, livings, placards. Tasaciones gratis. Montes de Oca 590. 28-8719. v21

VENTA

Afamada Mueblería Por Demolición

Vende sus existencias de comedores, dormitorios, livings, placards, muebles sueltos, divanes, petits muebles, Sarmiento 1148 T. E. 35-3496 v8

A bahuts Luis XVI, finísimos, fábrica. 26-6448. v7

A camas, mesa luz, comedor, fábrica. 26-6448. v7

A chiffonniers, petits muebles, lujosos. Fábrica. 26-6448. v7

A cristaleros, Bureaux, vitrinas Adams o colonial imperio. Fábrica. 23-2361. v7

A juegos living, sillones. Fábrica. 26-6448. v7

A mesas estilo, gran categoría, fábrica. 23-6448. v7

A sillas Luis XVI, coloniales, inglesas, españolas, fábrica 26-6448, v7

ALFOMBRAS Persas. Extraordinaria colección. Artísticas, valiosas antigüedades. Córdoba 260, Villa Ballester. v20|10

COLCHONES poliéster con funda una plaza $ 2690; matrimonio poliéster una plaza $ 399. Ecuador 594, T. E. 88-3111.

COLCHONES líquidamos, Suavegom $ 2980. Corrientes 4902. v11

COMEDOR Regencia nogal italiano compuesto por: Aparador 2 m., tapa mármol importado, mesa y 8 sillas, $ 80.000. DORMITORIO Regencia, $ 30.000. APARADOR Renacimiento, $ 10.000. MESA comedor acompañado. $ 10.000. SILLA colonial $ 6000. MESITA luz colonial, $ 8000. CAMITA colonial antigua, $ 10.000. MARCO espejo colonial, $ 12.000. MESA libro inglesa, base central, $ 35.000. Mesa libro LUIS XVI, $ 30.000. ARCON ESPAÑOL, tallado cabezas guerreros con casco ESCRITORIO español $ 40.000. MESITA ratona española, $ 20.000. NOGOYA 2452. v9

Negocios Compra-venta

Sección D-2 *Tarifa 1*

VENTA

PEINADOS-BELLEZA, vendo o busco socios vivienda posible: San José 382, Muñiz, F.G.S.M. Lunes 8-14. Otros días 9-12.

Veterinaria y Animales Domésticos

Sección D-5 *Tarifa 1*

VENTA

BOXER, Policía, Collie, Salchicha, Dobermann, Chihuahua, Pinscher enano, Caniche, pedig. 791-0533. v8

CANICHES miniatura con pedigree. Premios. 791-5946. v7

CHIHUAHUAS, Caniches, Toy, Boxers. 78-4717. v7

GALGOS carrera y exposición con pedigree y premios. 791-5946.

"JUAN" Peluquero canino. A domicilio. 791-6884. v13

Agricultura y Ganadería

Sección D-6 *Tarifa 1*

VENTA

LIQUIDO alimento ganado y cerdo. Vendo a granel. Darragueira. 455. Banfield. 242-3970. v10

Materiales de Construcción

Sección D-8 *Tarifa 1*

VENTA

CONSORCIO VENDE ASCENSOR EN FUNCIONAMIENTO

Verlo: Av. Forest 1485, de 8-12 y 16-20 hs. Ofertas.

CERRITO 1194, 3º

de 13.30 a 18 hs. v8

Techo Galpón 15x52

Seminuevo, con cabriadas hierro T y largueros IPN 8. Chapas f|cemento. Vendo urgente. Bernardo de Irigoyen 747 v.8

FABRICA pisos parquets, venta mayor y menor. Pinotea, roble, eucaliptus, guatambú. Arreglos, pulidos, decoraciones. 64-4408. v31

Mercaderías varias

Sección D-10 *Tarifa 1*

VENTA

VENDO

DURALUMINIO importado "alclad", en chapas de 1.20x3.65 mts. espesor 2 milímetros y 2.5 milímetros, 1000 kg. de cada uno. Llamar 8 a 12 y 15 a 17. T. E. 44-5421 v8

Hogar

Artículos para el Hogar

Sección E-1 *Tarifa 1*

COMPRA

CALEFONES viejos, plomo, bronce, carpetas, felpa. 67-7575. v9

COMPRAMOS heladeras Siam o similares, nuevos y usados. T. E. 50-5608. v11

ELECTROLUX, aspiradoras, encerradoras, cualquier estado. 84-7176.

LAVARROPAS, heladeras, cualquier estado, compro. 795-7135. v11

TELEVISOR, heladera lavarropa. Compro. 773-2754. v11

VENTA

ACONDICIONADORES "Fedders", nuevos $ 106.900. Canjes, Créditos. T. E. 54-7345. v11

ASPIRADORAS. Industriales para limpieza de grandes alfombrados. 34-5316. v13

COCINA Orbis $ 7900, líquido urgente. 50-5608.

HELADERA Siam $ 18.900, flamante, urgente. 50-5608.

HELADERAS líquidamos, Eslabón, nuevas $ 36.900, seminuevas $ 16.500 Canjes. Créditos. 54-7345. v11

Muebles y Artículos Varios

Sección E-2 *Tarifa 1*

COMPRA

Antes de Mandar su Mercadería en Remates

CONSULTE A ESTE Nº

73-1759

VOY A TASAR SIN COMPROMISO

ANTIGUEDADES, ALFOMBRAS, BRONCES IMPORTADOS, SEVRES, PLATERIA, ALHAJAS ANTIGUAS, PIEDRAS DURAS, MARFILES, CUADROS DE FIRMA, REGALOS DE CASAMIENTO

PAGO MAXIMO EN EL ACTO

v11

Máquinas Familiares

Sección E-3 *Tarifa 1*

COMPRA

¡ATENCION! NUREMBERG arregla, transforma máquinas coser en portátil eléctrica. Rivadavia 6117, Araujo 29. Tel. 63-7511, 64-6374. v7

VENTA

A MAQUINAS COSER

Arreglamos, vendemos, transformamos en eléctrica, 55-8336. v11

COSTURA y zig-zag portátil, liviana, importada. Urgente. Forest 540. v8

Optica, foto, cine

Sección E-5 *Tarifa 1*

COMPRA

"AB". Todo foto-cine. Mejores cotizaciones. San Martín 612. v8

VENTA

FOTO-CINE

VENTAS - CANJE - COMPRAS de cámaras fotográficas, filmadoras, proyectores mudos y sonoros, ampliadoras flashes electrónicos, accesorios, etcétera.

DAVID Y CIA.

Avenida de Mayo 937 - 37-1276

Caza y Pesca

Sección E-12 *Tarifa 1*

VENTA

CARPAS 4 personas, piso plástico, tela avión, cierres reforzados, herméticas, garantía total. $ 9.500. 20 modelos más. Exposición mochilas, bolsas dormir puro Duvet, medio Duvet, etcétera, desde $ 2500. Anoraks. Créditos. Ahora Juramento 2432, esq. Cabildo (Belgrano). v16

Pianos e Instrumentos Musicales

Sección E-6 *Tarifa 1*

COMPRA

AAA, 59-3584

PIANOS CASA EMILIO PITZER

Compra y tasa su piano vertical o de ¼ cola. Más de 60 años de actuación en plaza respaldan su operación. Pago al contado v11

A pianos compra Casa Quintana. Precio máximo contado. Vamos a Capital y Provincia. 59-7490. v13

A abstenerse comerciantes. Piano compro a familia únicamente. Contado. 91-3620. v31

A AL 86-0397

PIANO COMPRO a familia. Pago contado. v10

A Casa Celestino Fernández compra su piano al contado. Absoluta reserva. 35-3334, 35-1556. v11

ALUMNO compra piano contado. 99-9994. v11

CONCERTISTA compra piano cola "Mignon" y minipiano inglés, paga el mejor precio. 32-9745. v9

CONCERTISTA, compra piano, buen estado. 99-9780. v11

PIANO cpro. a familia. 66-1668. v11

PROFESORA piano compra urgente contado. 59-9097. v13

VENTA

A CASA

Celestino Fernández

En adhesión al Día de la Madre ofrece planes promocionales de venta en

PIANOS VERTICALES Y DE ¾ COLA de las más afamadas marcas

EN CUARENTA MESES, SIN ANTICIPO

70 años de prestigio y seriedad

BARTOLOME MITRE 975, v11

A CASA VERDI

Pianos de las más

Yachting-Remo

Sección E-13 *Tarifa 1*

VENTA

CRUCERO moderno 7x2,20, 3 cuche., baño, cocina, motor Volvo Penta 110, con amarre, $ 800.000 y amplias facilidades. 42-9956.

CRUCEROS, veleros o lanchas, en TIERES NAUTICA. Tasaciones sin cargo. 83-1971|80-5389 v9

MOTORES FUERA BORDA Yumpa 5, adquiéralos con facilidades. Solicite folletos. Llavallol 5289. 83-8291. v31

SNIPE BORDOLANI velas NORTH. 740-4626. v7

Artículos de Vestir

Sección E-15 *Tarifa 1*

COMPRA

A 35-3231 - TRAJES USADOS COMPRO
ROPA ETIQUETA
VOY A DOMICILIO
v10

A 61-7382 TRAJES
Usados, smoking, antigüedades, porcelanas, platería, cristalería, bronces, regalos de casam. v11

A AL CONTADO, Rosita compra, ropa mujer, seminueva. 49-6206. v31

A Compro trajes y camisas. T. E. 55-0409. v14

A COMPRO 35-9335
Trajes, ropa etiqueta, máqs. de escribir, antigüedades, objetos varios. — Libertad 466. v8

A compro 35-5180, trajes de hombre y señora. v11

COMPRO ropa señora y hombre. T. E. 49-5749. v.31|10

COMPRO ropa señora y hombre. 49-5749. v11

TRAJES usados, smokings, paco bien. 48-7104. v11

VENTA

FLORIDA 930 - 10, "B"
Vendo y compro contado ropa mujer, novia, accesorios, compro pieles y cambio por ropa alta calidad. 83-7349. v8

VENDO ropa fina, damas, seminueva. Recibo. 52-5946. v7

Policía particular
Sección E-17 *Tarifa 1*

DETECTIVES O.S.I.

SEGUIMIENTOS - VIGILANCIAS
A cargo comisarios (R) Pol. Fed. Lavalle 1123. Guardia permanente 35-9065-7492. Guarde este aviso

DETECTIVES Privados de confianza. Trabajamos nosotros. Seguimientos, paraderos, vigilancias. Rivadavia número 921, 1er. piso, oficina 7. Teléfono 35-7013. Paraná 1014, 4º piso. 44-2798. Absoluta reserva. v8

I. P. C. DECANA
Investigaciones Privadas de la Capital. 26 años de técnica, honesta labor profesional de toda índole en el ámbito Nacional e Internacional. Sea prudente en la elección y de 12 a 18 pida hora de consulta reservadísima. Facilidades de pago. Diagonal Norte 1116, 1er. piso, Teléfonos: 35-3664|9257. v31

Enseñanza

Institutos, Colegios, Escuelas

Sección F-1 *Tarifa 11*

SE OFRECE

DACTILOGRAFAS

Escriba a máquina 50 o más palabras por minuto

EN DOS MESES

CON EL MODERNO METODO

DICT-O-MATIC

DE

SPEEDWRITING

Nuevos grupos de estudios comienzan a principios y mediados de cada mes. Estudie cómodamente con AIRE ACONDICIONADO

SPEEDWRITING

ESCRITURA VELOZ

ESMERALDA 561, p. 2º
T. E. 392-5526

TAMBIEN:
Taquigrafía SPEEDWRITING, INGLES DICT-O-MATIC

URGENTE últimos días. Eximase en todas las materias. C.E.U.S. tiene profesores en todas las asignaturas. Pida hora de entrevista y consulte cualquier problema escolar. 791-8178, 795-3444. v13

Profesores y Maestros

Sección F-2 *Tarifa 11*

Profesores de enseñanza primaria, secundaria y universitaria

SE OFRECE

A A alumnos primarios, ingresos $ 300 hora. Secundarios, Matemática moderna, gramática estructural. Todas materias. Idiomas. Universitarios $ 400 hora. 84-1667. v7

A A Alumnos. Ingresos Carlos Pellegrini. Buenos Aires, Naval, Militar. Séptimo grado libre, secundarios regulares, libres. Gramática estructural. Todas materias. 85-1053. v13

A AGRONOMIA-VETERINARIA
Ingresos prepara instructor individualmente. 40-5271.

A alumnos, docentes universitarios preparan ingreso facultades. Secundarios, materias universitarias, gramática estructural, álgebra moderna, física, química, Malabia 2711, 80. 82-3204, 72-2234. v31

A ALUMNOS: INGRESOS
Instructor prepara individualmente química, física, matemática, biología. 40-5271. v11

A CONTABILIDAD GENERAL Sólidas bases. Profesor nacional, contador público. 83-6778. v9

A exámenes todas las materias, facultades, institutos militares, escuelas industriales, previos, libres, regulares, idiomas, clases de 8-24. 90-9157. v11

A ingreso: Farmacia y Bioquímica, Económicas e Ingeniería, cursos 8 máximo, precios razonables. Individuales también: Matemáticas, moderna, física, química, biología. Cuatrimestrales. Todas las materias. Dictan: Ingeniero profesor U.N.B.A., médicos, contadores, ex instructores, "INSTITUTO URIBURU". Santa Fe 2227, 1ro. "F", 2do. cuerpo, T. E. 70-4861. v11

ADULTOS, primaria libre. Profesora especializada. 49-5238. v10

ALGEBRA MODERNA
Matemáticas, física, química, análisis. Profesora especializada, prepara alumnos. 73-2149. v9

ALUMNOS 7º grado y secundarios, matemáticas, física y química, prepara profesora universitaria. T. E. 40-0494.

ALUMNOS libres, exámenes, seguros. 46-7858. v11

CALIGRAFIA: Buena letra, con Marzaria. 63-7031. v9

CLASES particulares a estudiantes secundarios. 922-8548 y 55-1326. v8

CONTABILIDAD, matemáticas, profesora especializada. 49-5238. v10

CULTURA general, conversación. Clases individuales. 49-5970. v11

FILOSOFIA, psicología, lógica simbólica. 72-5268, 35-8670. v9

HISTORIA - GEOGRAFIA
Resúmenes. Clases especiales. Aplazados. Libres. 701-5097.

INGRESOS: Facultades, institutos militares, matemáticas, física, química, clases individuales. 797-3077. v11

LATIN, castellano, secundarios, universitarios. Profesora experta. Señora Epstein. 47-5088. v.7

LITERATURA, castellano, historia, geografía. Domicilio. 70-3382. v11

LITERATURA, sicología, lógica, filosofía. 612-4537 (Flores). v11

MAESTRA ESPECIALIZADA
Orientación psicopedagógica. Alumnos con problemas de aprendizaje y conducta. Orientación vocacional. 82-5628. v8

MAESTRA ESPECIALIZADA
Señoras, señoritas, aclarados, primarios, secundarios, libres, 40-1547, 41-2370. v11

MAESTRA en actividad, prepara alumnos. 55-8468. v13

MATEMATICA, secundarios, análisis. Facultades. 35-9211. Montevideo 666, oficina 303. v7

MATEMATICA moderna, enseño razonando. Previos, etc. Notable sistema. A domicilio. 73-0519.

MATEMATICAS moderna, física, química, análisis, álgebra. Ingreso facultades. Preparan docentes universitarios. 85-1053. v13

MATEMATICAS, física, exámenes cuatrimestrales. Profesor a domicilio, especializado. 40-2924. v8

MATEMATICAS: Secundarios, modernas, universidades. Normal "4". 63-7529. v11

MATEMATICAS, física, profesor secundario, universitario. 85-1436. v9

PRIMARIOS, secundarios, todas las materias, ingresos. 40-1248. v8

NIÑOS PARA VACACIONES
Tengo en estancia, a 150 Km. Capital. Magnífico parque, caballos, natación, juegos. Responsabilidad y seriedad absoluta. Llamar de mañana a 44-3224, de 9 a 14 horas. Inscripción limitada. v7

PROFESOR, con vasta experiencia instructiva, educativa, sicológica, dicta clases particulares para alumnos primarios y secundarios. Enseñanza, control y guía. 791-4242 y 797-8203. v7

PROFESOR matemáticas, física, química, secundarios, universitarios. Ingresos facultades. 89-3963. v11

PROFESORA castellano, literatura, redacción. Va domicilio. 40-4552. v9

PSICOLOGIA - FILOSOFIA
Secundarios, Libres. T. E. 701-5097.

QUIMICA, Física, Matemáticas. Profesor particular. 73-5776. v11

QUIMICA: Enseña profesor a domicilio. 27-7405.

SECUNDARIOS: Todas las materias. 72-5268, 35-8670. v9

TAQUIGRAFIA - Larralde, profesora especializada. 49-5238. v10

Enseñanza idiomas PROFESORES
Sección F-4 *Tarifa 11*

SE OFRECE

FRANCES EN 3 MESES

Garantía escrita, devolución importe íntegro. Especialmente para damas, profesionales y alta sociedad. Conversación fluida. Lavalle 1290 T.E 35-9339

ALEMAN, exclusivamente adultos y profesionales, clases individuales y grupos. 71-0441. v3|11

ALEMAN, método moderno, principiantes y conversación. 772-7682.

ALEMAN: Profesor nativo, a domicilio. 771-1626 (Palermo).

CASTELLANO, ortografía, gramática, redacción, literatura. 612-4537 (Flores). v.11

FRANCES, profesora colegio nacional, exámenes, conversación, señoras, niños. 71-3750. v7

FRANCES, inglés, niños, adolescentes. Exito exámenes, regulares, libres. 701-5374.

FRANCES, Alliance, secundarios, universitarios, viajes, 612-4537 (Flores). v.11

FRANCES, profesora francesa, cursos acelerados. Alianza, Conversación, 82-2995. v.11

FRANCES, profesor suizo. 72-5268, 35-8670. v9

FRANCES; niños, señoras, conversación, exámenes. 73-0154.

FRANCES acelerado, dicción, gramática, conversación, 31-7356.

FRANCES, INGLES, Exámenes, conversación, traducciones. 72-5346.

INGLES; Profesores británicos y americanos. Individual y grupos. TOEL & CHAT. Gratis prospecto sobre clases personales, discos audioactivos, libros bilingües, cintas magnéticas. Mata Martín 448, Callao 495, Cabildo 919 y otros anexos. Teléfonos: 45-0353, 49-2152, 78-8127. v9

INGLES; Profesora, conversación, viajes. Señoras, niños. Método fácil. Rápido. 78-5794.

INGLES, profesora. Examen, conversación, niños, adultos. Ecuador 1537, 6º, "25"; 49-3151. v.11

INGLES, profesora colegio nacional, clases en lo domicilio. 76-3282. v9

INGLES acelerado, viajes, exámenes. Domicilio. 80-3467. v.9

INGLES, ALEMAN, Profesora suiza prepara. 72-5346.

INGLES londinense, conversación, gramática, viajes. 71-9157. v.11

INGLES; Viaje EE.UU., conversación. Va domicilio. 72-8955. v.11

INGLES, profesora, conversación, exámenes, traducciones. 55-3855. v9

ITALIANO, profesora italiana: literaria, gramática, conversación. Barrio Norte. 84-5107. v9

LATIN, griego, castellano, francés. Profesor. 45-5976.

LATIN, castellano, método rápido. exámenes. 35-6576. v.11

LATIN, italiano enseña profesor italiano. 88-6593. v.10

Enseñanza Artes y Oficios COLEGIOS
Sección F-5 *Tarifa 11*

SE OFRECE

A ACADEMIA de Conductores

"OSCAR"

200 COCHES PARA USTED
CURSO OFERTA $ 980
Clases de mecánica y mantenimiento. Cursos en tránsito e ilimitados hasta la obtención del registro.
DIAZ VELEZ 4900 y 5000
T. E. 84-4819, 89-3432
AVELLANEDA: Av. Pavón número 959, 208-3153; QUILMES: Moreno 659, 253-3099; VICENTE LOPEZ: Av. Maipú 1102. T. E. 797-8847 v10

MARTILLERO PUBLICO, curso breve, ambos sexos. Primera Escuela de Martilleros, Paraná 433, piso 7º. v11

Enseñanza Artes y Oficios PROFESORES
Sección F-6 *Tarifa 11*

SE OFRECE

BRIDGE moderno, principiantes y adelantados. 772-7682.

DECLAMACION niños, profesora a domicilio. 52-1402. v9

DECLAMACION, guitarra, profesora a domicilio. 52-1402. v9

ESCUELA TEJIDOS MARIA
Enseñanza útil, cálculos, medidas, armado, prendas clases individuales. Lyciatex, Knittax, Wanora, Junin 616. 34-4301. v10

GUITARRA: INSTITUTO LUCCHELLI BONADEO, filial Barrio Norte. Juncal 1082. 42-5135 (14-20). v13

KNITTAX, cálculos, manejo, clases individuales. 73-0510.

LYCIATEX, Knittax. Cálculo, dibujo, manejo, 76-2717. v8

PREPARESE para el verano confeccionando sus prendas. Curso acelerado. Alta costura sobre toiles francesas. 44-4034.

PROFESORA tejido enseña cálculos cualquier máquina. 48-7716.

Guardería infantiles
Sección F-7 *Tarifa 11*

SE OFRECE

"MI CASITA" recibe bebés desde 2 meses, todo el día. Vidt 1663. v7

Libros y Artículos de Colegio

Sección F-9 *Tarifa 11*

COMPRA

A buen precio compro libros y revistas literarias, 85-9570.

BIBLIOTECAS. Colecciones científicas, históricas, jurídicas, teléfono 47-5088. v31

COMPRAMOS libros, textos secundarios, universitarios. 48-0403. v8

¿VENDE SU BIBLIOTECA? Economía, derecho, diccionarios, historias, textos, obras en general. Vamos a domicilio. Talcahuano 420. Teléfono 40-7337. v10

Filatelia
Sección F-10 *Tarifa 1*

COMPRA

ESTAMPILLAS, monedas. Galería Juramento. Local 86. v31

ANDRES DOMINGO paga mejor billetes, monedas antiguas. Corrientes 460. 45-8725. v10.10

BILLETES, monedas, medallas compramos. 368 Corrientes. 49-2487. v31

ESTAMPILLAS, colección importante compro. Profesor RONCOLI, teléfono 34-0925. v7

ITALFILATELIA. Compro sellos, monedas. Suipacha 554. 58-8278. v8

Trabajo

Profesionales y Técnicos

Sección G-1 *Tarifa 1*

PEDIDOS

Si Ud. es Hombre de Ventas...

Atrévase, tenemos una excelente idea, si Ud. se considera capaz de vender en el más alto nivel...
Visítenos
Mientras recorre el camino al Exito, le aseguramos un
SUELDO MINIMO
Maipú 43, de 10 a 18.30

SE OFRECE

MEDICO joven, experto, ofrécese, clínica, dispensario, laboratorio. Cartas: 21 x 8, Florida 347.

PLANOS. Firmas. Tramitaciones rápidas. 49-0751. Después 11 horas. v8

QUIROLOGIA científica. Parapsicología. Oriéntese, "LEDA". T. E. 83-7349. v12

TRADUCTORA PUBLICA NACIONAL. Inglés-Francés. 54-1179. v9

Anuncios para profesionales
Sección G-2 *Tarifa 1*

PEDIDOS

RADIOGRAFIAS usadas, compro cualquier cantidad. 67-7375. v9

SE OFRECE

ALQUILO consultorio dental, Barrio Norte. 3 mañanas, de categoría. 42-0593. v7

ALQUILO CONSULTORIO
Barrio Norte. Tratar de tarde: teléfono 82-3464.

ALQUILO consultorio odontológico de mañana. Larrea 80. 72-6325. v8

CONSULTORIOS PARA HOMEOPATAS
Horarios matutinos: de 9 a 12 horas. — T. E. 47-2553 v11

ELECTRONICO, vibrador vendo, perfecto estado. 83-4040. v8

Servicios de Belleza

Sección G-3 *Tarifa 1*

SE OFRECE

ADELGACE, modele su cuerpo con gimnasia electrónica, parafina, seguridad, Ana María Alais, Bustamante 1937, "1". 83-4040. v9

ADELGACE con masajes vibratorios, $ 300 media hora. 771-1352. v8

APLICO uñas brasileras, voy domicilio. 88-9348. v31

CONSULTORIOS PARA SICOANALISTAS
Horarios matutinos: de 9 a 12 horas. T. E. 48-8344 v11

DEPILACION, cera caliente a domicilio. 83-0323. v14

GIMNASIA: Para adelgazar. Modelar. Señoras-niños. 78-5794.

Empleados de Comercio e Industria

Sección G-4 *Pedidos: Tarifa 1*
Sección G-4 *Se ofrece: Tarifa 11*

PEDIDOS

PERITA MERCANTIL

No es necesaria práctica anterior, a 4 cuadras de Plaza Once. Horario corrido de 8.30 a 17.30. Sábados libres. Buena dactilografía. Dirigirse por correspondencia manuscrita papel tamaño block no menos de 20 líneas a: Gerente de Personal

CASILLA CORREO CENTRAL 866

SECRETARIA

Taquidactilógrafa con dominio de inglés y experiencia. Enviar por carta curriculum vitae y sueldo deseado a: Oficina de Personal
FLORIDA 936, CAP. FED. v8

EMPLEADA

Con experiencia para trabajos grales. de escribanía. Con referencias. INUTIL PRESENTARSE SIN CONDICIONES. Rivadavia 717, 6º, de 10|12 y 15|19. v8

DIBUJANTE arquitectura, traer trabajos y antecedentes, 25 de Mayo número 195, 6º piso, 18 a 19 horas. v8

SECRETARIA. Conocimientos contabilidad, muy buena taquidactilógrafa con experiencia. Por carta, Casilla Correo 5, Sucursal 46.

SEÑORITA buena presencia, ayudar y limpieza consultorio, José Evaristo Uriburu 1170, 1º "A". Después 9:30 horas.

VENDEDOR práctico calzado, 20|25 años. Bartolomé Mitre 1360.

VENDEDORA boutique damas gran experiencia, óptimas referencias, de 9 a 12. Avenida del Libertador General San Martín 13925, Martínez, local 26-27. Shopping Center.

SE OFRECE

A contador responsable: Experto libros atrasados, balances, lucrativas, réditos, jubilaciones, contratos. T. E. 67-8133, 46-3012.

ATIENDO llamados y pedidos telefónicos. 73-9834. v10

COBRANZAS, contabilidades, buenas referencias. VIVIANI. 68-9225.

SEÑOR responsable ofrécese con coche. 207-0555. v7

Corredores y Representantes

Sección G-5 *Pedidos: Tarifa 1*
Sección G-5 *Se ofrece: Tarifa 11*

PEDIDOS

Productor para Industria Gráfica

De primera calidad. Indispensable actuación en plaza y contactos establecidos. Por carta a "TICHER", Medrano 293, 4º piso, Capital v.8

JUBILADOS
Alto nivel cultural. Ocupación muy interesante. 33-6632 de 12a.

PROMOTORAS/ES

Para promoción, con o sin carrera, en nuevo y exclusivo plan de seguros. Corrientes 569, P. So., 9 a 19 horas.

A corredores y|o personas muy vinculadas inmobiliaria busca entrar en relación. Paraná 489, 2º piso, oficina "9", pedir hora a 46-1416 y 49-4996

CORREDOR libre para productos, distribución exclusiva en bazares, perfumerías, ferreterías. Zonas a elección. Comisión incentivada. Teléfono 84-1235. 14|20 horas.

Oficios Varios

Sección G-6 *Tarifa 1*

PEDIDOS

CORTADOR competente, presentarse Supermercado de la Carne, Puerto Frutos, Tigre. v7

SE OFRECE

A CUCARACHAS-RATAS

Polillas de ropa y de madera. Chinches, pulgas, hormigas, etc. Eliminación total, fumigaciones. F.A.R.
T. E. 37-9833 y 86-3249 v8

PLACARDS

Bibliotecas, muebles en general. Construimos, máxima puntualidad. Cossio 5819 64-1873. v11

A alemán técnico, experto, especialista: Lavarropas extranjeros y nacionales, heladeras, máquinas coser. T. E. 31-4473. v9

A ARREGLO LAVARROPAS
Heladeras, urgente en su domicilio. Revisación gratuita. Taller: Pedro Lozano 5930. 97-5410. 99-0947. v8

A arreglo pisos parquet, machimbre. 47-2905. v. 7

A CERRAMIENTOS MIL
Cerramos lavaderos, patios, balcones, ventanas corredizas de aluminio. 48-1796. v8

A COLCHONES REPARAMOS
A resortes y lana, en el día. Antigua colchonería "ESTANCIA LOS ARRIEROS", Entre Ríos 1224. Tel. 28-3233. v3|11

A Cucarachas-Ratas

Polillas, Chinches, Hormigas. Eliminación Total. 93-1091. v8

A ELECTRICIDAD SANTA FE
Instalaciones e iluminaciones, servicio a domicilio, arreglo lavarropas, enceradoras, etc., nacionales, importados. Avenida Santa Fe 1166, local 29. 42-9932. 44-2274. v9

A GAS - PLOMERIA
Arreglamos, instalamos, calefones, estufas, agua caliente, fría, tanques, cocinas, servicios rápidos domicilio. Seriedad. 50-7225, 93-2016. v11

A plastificamos pisos, garantía escrita, servicio, arreglo-pulido de pisos y mosaicos. Flexiplast. Dirigida por personal extranjero. Crédito 5 cuotas. EMPRESA ALEMANA, teléfono 59-8033. v31

A MECANICO HELADERA
Lavarropas, trabajos garantidos, visita gratis. 83-7349. v.9

A Mecánico heladeras, lavarropas, pintura. Visita gratis. 77-6546. v14

A PROTECCIONES INFANTILES
Balcones y ventanas seguras. Rápida entrega. 48-1796. v8

AZULEJOS, mosaicos, venecita, frentes. Tomo obras. 99-9001. v.11

BONFIGLIO MUEBLES. Refacciona y ebanistería. 86-0389. v31

CAMAS, elásticos, reparo en el día. Cambio por madera. 59-0837. v14

CARPINTERIA general, revestimientos, muebles pintura. LEONARD 77-9101. v8

CELOCROM-Plastificador: Pulidos, arreglos, cubrimiento, colocación Flexiplast, Roplast, Sektalon, revestimientos Carpenter, Neoflex, Enviamos inspector. 26-5663. v11

CIA. FUMIGADORA DEL NORTE
Cucarachas, roedores, hormigas, etc. Muebles apolillados. Garantía. T. E. 90-1856. v10

CORTINAS madera, americanas. Barrios. Otras. Cintas, varillas, engranajes. Reformamos cortinas pesadas. Somos fabricantes. T. E. 392-2927. 40-4684. v11

CORTINAS americanas y madera, fábrica. Reparaciones urgentes. Teléfono 47-8769. v7

DEPOSITOS a botón. Arreglos garantidos. 76-4220. v9

ELECTRICIDAD: Instalaciones, reparaciones, alumbrado, fuerza motriz, mantenimientos. Carlos Calvo 3416, 27-3805. v13

ELECTRICIDAD, reparaciones en general. 93-8496. v7

ENCERADO, limpieza, lavado pasredes, Santillán. 73-0305. v31

ENCERADOR prolijo, viruteado a fondo. 85-0354. v19

ENCERADOR particular, departamentos-oficin. 771-1675, 69-7277. v14

ENCERADO, rasqueteado, $ 400, limpieza casa. 64-7573. v5

ENCERO, viruteo, pulo a máquina. 45-4850. v10

ENCERO, rasqueteo pisos, limpieza general. 42-4794. v8

FLEXIPLAST, Iggam, Sektalón, Carpenter, Tapizmel. Cortinas americanas. Puertas plegables. Obreros especializados. Colocación inmediata. RENAVE S.R.L. 701-8048. Avenida del Tejar 3480. v13

FLEXIPLAST, Floorflex, Carpenter. Colocación correcta. 38-3682. v4|10

FLEXIPLAST. Floorflex. Carpenter. Colocación correcta. 38-3682. v18

GRAN COMPASIA ITALO-AMERICANA: Pulimos $ 140 m2. Plastificamos $ 380 m2. Flexiplast, $ 900 m2. Arreglo pisos, garantía, service. Organizada por personal extranjero. Facilidades 5 cuotas. 58-0505. v31

HERRERO de obra y reparaciones. 70-6919. v7

LUSTRO pianos, muebles, arreglo, tapizo. 92-8592. v9

O.S.N. Gas, planos, plomería, albañiería, matriculado. Solucionan en el día. 47-1238, 612-7976. v8

PARQUETS: Coloco, pulo, plastifico. 45-6550, 624-3204. v11

PLASTIFICAMOS, pulimos con garantía escrita, sistema sueco, arreglo parquets. LA CRIOLLITA, T.E. 70-5109. v8

PLASTIFICAMOS, pulimos, reparamos, colocamos parquets. Flexiplast. 71-5326. MENDEL, 53-3332. v.31

PLASTIFICAMOS, pulimos, reparamos, colocamos parquets, flexiplast. 71-5326. MENDEL. 53-3332. v14

PLASTIFICAMOS pisos Sistema Americano "Garantía Escrita". Tel. 55-8566, 55-1090. v20

PLOMERIA - Gas. Desobstrucción cloacas. Reparación válvulas inodoros. Intalación agua. Filtraciones general. Seriedad. Urg. 46-7455. v11

PLOMERIA, calefones, destape cloaca, cañería general con oxigeno. Teléfonos 38-7339, 82-9517. v9

PORTERO ELECTRICO
Instalaciones, especialistas en reparaciones. 42-3797. v14

PROTECCIONES DE BALCONES
Especialistas - 792-9940 v.7

PULEX pule mosaicos, mármoles, plastifica parquets, 23-8295|6052. v11

PULIMOS mosaicos, mármol, parquets, plastificamos, T. E. 99-9222, 83-4982. v8

PULIMOS PISOS MOSAICOS
82-5644 v11

PULIMOS PISOS MADERA
82-5644 v11

PULIDO $ 150, plastificado $ 350. 51-6819. Roberto. v10

PULIDO mosaicos, parquet. Plastificados 28-8243. v.8

PULO PISOS - ARREGLO
Machimbre, parquets, plastifico. Teléfono 30-9633. v11

REFECCION FUNCIONAL
departamentos, oficinas, casas, locales, proyectos. Con equipo especializado, Solicite profesional sin compromiso. 241-2414, 24-0910, 791-8414. Sin incremento. 28-5630. v8

Pintores, albañiles, empapeladores, artesanos de la construcción

Sección G-7 *Pedidos: Tarifa 1*
Sección G-7 *Se ofrece: Tarifa 11*

SE OFRECE

A A PINTURAS
De estilo rayé imitación madera, marmol, etcétera, trabajos en general, facilidades de pago. 629-2991.

A asfálticos plásticos, vidriolana, tejas, albañilería, pintura, facilidades. ASFALTECHOS. 740-5762. v29

A EMPAPELAMOS
Pintamos, rayé, Carpenter. 757-0910. 33-1704. v9

A pintura, yesería, albañilería, refacciones en general. Trabajos garantidos. Créditos. Señor GONZALEZ. 84-2826. v7

A TECHADOS ASFALTICOS
Garantía escrita, facilidades, referencias. MAGITECH. 70-8780. v.11

A techos, humedad, gotera, tejas canaleta zinc. Soldadura yeso. Albañilería. Terrazas. Filtraciones, Fisuras, etc. 87-6436, 27-1723. v11

A reformas negocios, departamentos, albañilería, carpintería, pintura. Financiación. 42-1790. v11

ALBAÑILERIA: Humedades, medianeras, pinturas, techados. Refacciones en general. Facilidades, teléfono 54-2709. v.11

ALBAÑILERIA. Pinturas, humedades, trabajos garantidos. Facilidades. 61-8244. v11

ALBAÑILERIA, refección general, ampliación, construc. 73-5185. v9

ALBAÑILERIA, plomería, azulejos, pintura, yeso. 84-5451. v8

ALBAÑILERIA, pintura, humedad, refacciones en general. 67-1968. v9

ALEMANES, albañilería general, plastificamos techos, 21-7160, Santiago. v13

ARREGLO medianera, balancín, grietas, filtraciones, albañilería, teléfonos 40-7658, 40-7709. v11

AZULEJOS, mosaicos Venecita decorados. Amplias referencias. T. E. 97-2919. v8

CARPINTERIA: Placard funcional, amoblamiento, bibliotecas, cocinas fórmica. Revestimientos, tabiques. Instalaciones de negocios. Reformas, facilidades. Donato Alvarez 2275. Terrada 1762. 59-0186. v11

CIERRO patios, lavaderos, balcones, único sistema americano. Teléfonos 69-7862, 67-2397. v10

EMPRESA TECHADOS I.M.A.
Techados asfálticos en frío y caliente Capital y Provincia, garantía, facilidades. 70-0790, 70-0118. v11

EMPRESA, pinta, empapela, rayé, decoraciones, albañilería, refacciones, consulte precios. 30-6797. v9

FRENTISTA de piedras, lajas, en general. 621-3284. v11

GASISTA matriculado, plomero, albañilería. 41-3977. v11

HERRERIA: Reparaciones puertas, celosías, Cerramientos patios. Vidrios, cristales, colocación. Reposiciones. 30-6797. v9

PARQUET
Coloco, arreglo, pulo a máquina a nuevo, plastifico. 84-5468. v11

PINTAMOS casas, chalets, departamentos. Plomería, medianeta. Presupuesto. 38-7329, 82-2517. v9

PINTAMOS, empapelamos, decoramos, garantía. 31-8703, 34-8617. v10

PINTAMOS casa, departamento, oficinas. Rápido. 97-5410. Adolfo. v11

PINTO, empapelo, Profesional. Va afuera. 97-3372.

PINTURA: Albañilería. Humedades. Techados. Arreglos. Medianeras, refecciones en general. Facilidades. 78-9522. v11

PINTURAS, reparaciones, facilidades. Sr. Pino. 37-9586. v7

REFACCION, albañilería, plomería, instalación, arreglos de artefactos sanitarios, agua caliente y fría, cloacas en general, electricidad. JUAREZ Y SILVA. 44-3930, ofic. 5. v11

RESTAURACIONES, lustre muebles de estilo, pianos, pintura departamentos. Ex operario Harrod's. 89-4593. v11

YESERIA fina, nuevo, trabajos inmediatos. Amplias referencias. T. E. 97-2919. v8

YESERIA, alta calidad, trabajos inmediatos. Tomo obras, 99-9001. v11

YESERO competente. Remiendo y nuevo. 67-4010 v11

Tapiceros y Decoradores

Sección G-8 *Tarifa 1*

SE OFRECE

AAA
Ex profesionales Los Gobelinos decoran su hogar, negocio, amueblamos, proyectamos, dibujamos, pida sin compromiso alguno nuestro decorador, anexo retapizamos sillas, sillones, cortinas, fundas, lustre muebles, limpieza tapizados, teñidos, cueros. Ciudad de La Paz 2131. 76-1794. v.7

AAA
Tapicería, retapice sus muebles en "ARTI-NORTE" obtendrá garantía en sus trabajos, telas directamente de fábrica, confecciones de fundas, cortinados, limpieza de sillones, arreglos de carpintería, restauraciones, esterillados, dorados laké, créditos. Arenales 1171 esquina Libertad, 41-9548. v8

A A ALBION
Tiene su presupuesto, otorgamos créditos en 10 meses en retapizados de living, sillas, sillones, confección de cortinados y fundas, limpieza, lustre, restauraciones. Corrientes 1970 40-2587. v8

A A ARLO TAPICERIA
Por inauguración de su nuevo local, se tapizan todos sus muebles, con un 20% de descuento. Sillas, sillones, fundas, cortinados, reformas, etc. Olazábal 2731, Belgrano, teléfono 73-8233. v13

ACOLCHADOS de plumas, almohadones, renovamos. 42-2764, Uruguay Nº 880. v10

ALFOMBRAS
Lavado a domicilio. Carpet-Master. 53-0813. v31

ARREGLO, modifico, lustro muebles a domicilio o taller. Facilidades. 658-8298. v8

CORTINADOS. Rápido confeccionco. Limpio a nuevo. Coloco rieles. Acesto telas. LONGATTI. 82-6762. v31

DECORADORA interiores, categoría. Consultas sin compromiso. Teléfono 63-0494. v10

FUNDAS, decoraciones, cortinados, tapicería. T. E. 51-9101. v.31

FUNDAS sillas, sillones, retapizo a nuevo. Tapicero HALT. 59-9821. v9

RETAPIZAMOS sillas, sillones, cortinados, fundas, carpintería, placards fórmica, revestimientos. 51-3260.

SU JARDIN o TERRAZA BALCON
Decórelos. MAGPIE MADISON. 40-8603 — 45-7704

TAPICERIA, retapizamos livings, sillas, hoy a domicilio. Créditos. Juramento 2777. 781-3073-2617. v8

TAPICERO Liberman, sillas, sillones, cortinados, fundas. Créditos. Yerbal Nº 531. 90-7624.

TAPICERO, ex oficial "Harrods". Va domicilio. 78-5676. v1|11

TAPICERO económico. Facilidades de pago. 87-4962. v11

TAPIZO sillas, sillones, fundas, facilidades. 69-7643. v31

Mayordomos, jardineros, granjeros y peones

Sección G-10 *Pedidos: Tarifa 1*
Sección G-10 *Se ofrece: Tarifa 11*

SE OFRECE

A DECORACIONES PARQUE
Jardines, balcones, terrazas, rock garden. 97-5410. v9

A jardines, terrazas, balcones. T.E. 797-2738, 797-1758. v7

FAMILIA RURAL ESPAÑOLA, recién llegada, compuesta del matrimonio y una hijita de 1 año, auta cultivos regadío y granja disponible de inmediato. Para informes dirigirse al CIME, Moreno 970, teléfono 37-3687 (de lunes a viernes de 9 a 17 horas). No para servicio doméstico. v9

JARDINERO, parquero, con cama, referencias. 243-4280. v7

JARDINERO japonés, mantenimientos, proyectos. 23-9832, 76-4898. v7

Trabajos de Costura

Sección G-11 *Pedidos: Tarifa 1*
Sección G-11 *Se ofrece: Tarifa 11*

SE OFRECE

A modista fina, hechuras, reformas, recibe, va domicilio. 35-1345.

ARREGLOS, vestidos, trajes, tapados, etc., en el día, hechuras. T. E. 49-4483. Lavalle 2051. v11

MAURI, arreglos perfectos. Hechuras, raspdez. 42-6555. v7

MODELISTA niñas y jovencitas. Punto smock. 84-6106. v9

MODISTA va domicilio. Amplio conocimiento. 82-5630. v8

MODISTA reforma nuevo, voy domicilio. 40-8821. v8

SASTRE: Reformas, arreglos. Moreno 1728. 45-7933. v12

Institutrices y Gobernantas

Sección G-12 *Pedidos: Tarifa 1*
Sección G-12 *Se ofrece: Tarifa 11*

SE OFRECE

SEÑORITA acompaña señora. Interna. Referencias. 44-6106. v8

Personal de Casas de Familia

Sección G-13 *Pedidos: Tarifa 1*
Sección G-13 *Se ofrece: Tarifa 11*

PEDIDOS

HOME SURVEY

Necesita para cubrir pedidos de familias, clientes, personal sin retiro para tareas del hogar.
Ayuda para tareas generales
$ 14.000
Cocina y quehaceres
$ 18.000
Totalmente gratuito
Lavalle 1625, Of. 4, subsuelo v9

COCINERA

Con cama, documentación y referencias, $ 20.000
O'HIGGINS 1912, esq. Sucre
Piso "17"
76-7790

COCINERA

COMPETENTE, con Cama
Pequeños quehaceres, para matrimonio extranjero. Buenas referencias, $ 20.000. Presentarse de lunes 14 a 18 horas
Libertad 1559 - Piso 15 - Dto. 37

A A muchacha, con cama, entienda cocina, buen sueldo. Zavalía 2070, 6º piso. Barrancas Belgrano. Llamar: 33-9795.

A A Muchacha entienda cocina, con referencias. 80-6174.

A A muchacha, cocina sencilla, cortina familia, hay mucama. Las Heras 1858, 3º B.

A Buena mucama general, buena presencia, con cocina, con cama, para 2 personas. Sólo con referencias. Buen sueldo. 44-3079. Callao 2075, piso 6º.

A cocinera joven competente con planchado, bien recomendada, buen sueldo. Avenida Figueroa Alcorta número 3084, 6º piso.

A MUCAMA
Que entienda cocina, prolija. Con documentos y referencias; 25 a 30 años. Sueldo inicial $ 17.000. Arribeños 1556, 5º 'B'. 78-8781.

A mucama general, mayor, competente, recomendada, $ 14.000. Vicente López 2280, 11º C.

A mucama con cama, buen sueldo. Presentarse Guido 1856, 6º|B.

A Mucama general, recomendada, $ 12.000. 41-2310.

A mucama niñera bebé, referencias 44-2351. v8

A muchacha sin retiro, todo trabajo, cocina sencilla, sueldo pesos 18.000. Capitán Juan de San Martín 1011 (esquina Arana), Lomas de San Isidro, Boulogne. Colectivo 113 en la puerta. 743-0110.

A muchacha todo trabajo, sepa cocinar. Recomendada, sin retiro, para 3 personas, muy bu

A. C. TAQUINI y Cía.

De la Corporación de Rematadores
BUENOS AIRES: San Martín 388 49-5458/5459 MAR DEL PLATA: Corrientes 1785. T. E. 3-2163

E.. el centro de Caballito.— Tres lotes, dos de ellos desocupados y otro con edificaciones, alquilado con destino comercial y parte al frente, desocupada. Espinosa 42 y 50, al lado de la Av Rivadavia, entre ésta y Yerbal, sobre Primera Junta y subterráneo. Dos lotes ideales, desocupados, con aprovechamiento máximo: 8m50 de frente por 15m65 de fondo; base de venta $ 25.000 mc. y otro lote lindero, con edificio parte de dos plantas, alquilado para destino comercial: 520 ms. cs. de superficie con 12 mts de frente; base de venta $ 5.200.000, a razón de 10.000 el m. c., todo con facilidades de pago.
El **jueves 17 de octubre,** a las 15.30 hs., en n. casa. La demolición de Espinosa 42, sin base al mejor postor. — A. C Taquini y Cía. v7

Mercado Garibaldi. 35 puestos. En propiedad horizontal. Muy bien ubicados en la Boca, Olavarría 701/23 esq. E. del Valle Iberlucea, a 3 cuadras de la Av. Almte. Brown 35 puestos de mercado, 10 de ellos desocupados, con superficies entre 18,67 y 4 ms. cs. Base de venta $ 200.000 c/uno con sólo 30 % al contado y el saldo en 7 cuotas semestrales, con 10 ojo de interés.
El **jueves 10 de octubre,** a las 15.30 hs., en n.casa. — A. C. Taquini y Cía. v10

Departamento. Lavalle 1984
Judicial. Desocupable. Entre Riobamba y Ayacucho, sobre Avdas. Callao y Corrientes y subterráneo. Moderno departamento en un edificio muy bien realizado, living-comedor, dos dormitorios y dependencias, ocupado por la propietaria, que deberá entregarlo desocupado. 2º "A", al frente, unidad 2, sup. total func. 53,51 mc., porc. 2,85 %. Base $ 2.256.000.

Av. Sta. Fe esq. Pueyrredón
Judicial, 14 locales en propiedad horizontal, 11 de ellos desocupados. En una moderna galería comercial y en esa gran ubicación. Un amplio y espléndido local desocupado, ideal para confitería, en el 3er. piso, con frente a ambas avenidas, unidad 74, sup. prop. total 420,19 m2; en el 2º piso, dos locales, unidades 73 y 65; en el 1er. piso, cuatro locales, unidades 45, 48, 49 y 55; en planta baja, dos locales, unidades 27 y 37, y cinco locales en el subsuelo, unidades 9, 11, 15, 19 y 21. Bases entre $ 7.297.000 y 200.425 con facilidades.
El **miércoles 16 de octubre,** a las 15.30 hs., en n|casa. Orden judicial. — A. C. Taquini y Cía. v7

El **jueves 17 de octubre,** a las 15.30 hs. en n|casa. Orden judicial. — A. C. Taquini y Cía. v7

ex fábrica en PACHECO

A 400 mts. DE LA RUTA PANAMERICANA y 240 mts. DE LA RUTA 197
Fracción de 12.859,47 ms. cs.
11.500 ms. cs. de Sup. cubierta
Muy buena construcción.
Base: $ 80.000.000.-
El Jueves 24 de Octubre a las 15,30 horas. En n/Casa Central
Rematará judicialmente
ADOLFO BULLRICH y CIA. LTDA. S. A. - Av. del Libertador 750 - T. E. 41-1041

BRAVO BARROS & Cía

LAVALLE 425 Fundada en 1886 De la Corporación de Rematadores T. E. 32-6121/69

Centro de Almagro. Judicial. 2 residencias desocupadas. República de Indonesia (antes Biblioteca) Nos. 60-62-64, a metros de Av. Rivadavia, de Río de Janeiro y Av. La Plata y estación del subte. Dos casas, una baja con rez de chaussee, y otra alta, independientes, cómodas, bien distribuidas, con garaje para 2 coches. Sup. terreno 152 m. c. Sup. cubierta total, 476 m. c. Base $ 6.554.000.
El jueves 10 de octubre, a las 15 hs. en nuestro hall, Lavalle 425. Visita martes y jueves, de 14.30 a 17.30 hs.; domingos de 11 a 17 hs. — Bravo Barros y Cía. v7

Cómodo piso, en Belgrano.— Con garaje, amplísima terraza, teléfono. DESOCUPADO. 11 de Septiembre 1320, al lado de Zabala, 2 y 3 cuadras de Federico Lacroze, Cabildo y Luis Ma. Campos. Espléndido barrio para vivir. Amplio, confortable, muy cómodo, bien distribuido, serv. centrales. Para ocuparlo de inmediato, 4 dormitorios, 2 baños, living, comedor, distribuido en 2 sectores separados, de recepción y vivienda. Base pesos 12.500.000, a plazos. Visita dirigiéndose al encargado, de 10.30 a 12.30 y de 16 a 18 hs., los días hábiles; sábados y domingos de 16 a 18 hs. REMATE:
El **jueves 10 de octubre,** a las 15 hs., en nuestro hall, Lavalle 425. — Bravo Barros y Cía. v7

GIMENEZ ZAPIOLA

SOCIOS: ALBERTO GIMENEZ ZAPIOLA - HORACIO GIMENEZ ZAPIOLA - RODOLFO J. MOORE
FLORIDA 239 T. E. 46-5661 AL 65 BUENOS AIRES — GZ — RIVADAVIA 2393 TELEFONO 2-2965 MAR DEL PLATA
ESTACION NOGUES — A 600 MTS. DE LA ESTACION y 50 MTS. DE LA RUTA 197
174 LOTES EN 66 CUOTAS MENSUALES - SIN INTERES - Frente a las calles Asamblea - Boulogne-sur-Mer - S. Zavalía y otras
REMATE: EL DOMINGO PROXIMO, a las 15.30 hs.
en los mismos. Bases desde $ 5000 la cuota P. A. 48-180-54

ANTONIO OSVALDO APREA

De la Corporación de Rematadores
Dr. Enrique Finochietto 930 — T. E. 28-9912

DESOCUPADO - LOCAL con 10,85 de vidrieras
En GALERIA LAS VICTORIAS, Libertad 948

JUDICIAL. Juzgado Nacional Civil Nº 12, Secretaría Nº 24, comunica por tres días en autos: "Crocco Elida N. contra Miñones Jesús N. y otra, sobre división de condominio", que el martillero ANTONIO OSVALDO APREA, rematará **el miércoles 9 de octubre** a las 17 horas, en la Corporación de Rematadores, calle 25 de Mayo 311, el LOCAL DE LA PLANTA BAJA DESIGNADO con el Nº 3 "A" de la Galería LAS VICTORIAS, sito en la calle Libertad Nº 948 entre las de Marcelo T. de Alvear (ex Charcas) y Paraguay, con una superficie cubierta de 52,25 m.c. Compuesto de 10,85 mts. de frente vidrieras por 4 mts. de fondo, entrepiso, y sótano de 3,50 mts. por 2,53 metros, separado para depósito. Entrega desocupado. El comprador debe constituir domicilio en Capital Federal. BASE $ 1.938.333 m|n. al contado. Seña 8%, comisión 3% en efectivo. Expensas último trimestre $ 32.371. Expediente Nº 21.515. Buenos Aires, septiembre 25 de 1968. — Dr. Luis Solari, secretario. v9

VINELLI

Hipólito Yrigoyen 710 De la Corporación de Rematadores T. E. 30-7881 al 86 y 34-2360

EN NECOCHEA 500 LOTES FRENTE AL MAR
Villa Marítima Zabala — Base $ 100 por mes — Jueves próximo

Necochea.— 500 Lotes frente al mar, en las panorámicas lomas de la "Gran Villa Marítima Zabala", frente a la importantísima Av. Nº 10, Costanera, recientemente abierta, camino general a las Grutas y Punta Negra, que es el excepcional lugar de pesca; frente al Boulevard Sarmiento, en toda una altura y en zona de singular porvenir. Muchos terrenos con añosa arboleda y todos bien urbanizados. Base $ 100 por mes.
El **jueves próximo,** en nuestro hall, a las 16 horas. Pida planos ilustrados de 9 a 19 hs. Vea la película documental en Cinemascope y color que exhibiremos antes de comenzar el remate. P. ap. 76-107-139-62. — Rodolfo J. W Vinelli. v8

Marcos Paz. 30 quintas. Frente a la importante avenida San Martín y en destacada loma panorámica. Base $ 100 por mes. Seña 3 ctas.
El **jueves 17 de octubre,** en n|hall, a las 16 hs. Solicite planos de 9 a 19 hs. P. A. 68-13-68. — Rodolfo J. W. Vinelli. v8

Miramar: 23 lotes a pocos metros de la importante Avda. 9, pavimentada y con servicio de ómnibus. Próximos a la Escuela Agrícola y en una zona pintoresca y arbolada. Indicados para la quinta de veraneo o como inversión. Base $ 200 por mes. Seña 3 cuotas. P. ap. 33-138-49.
El **jueves 17 de octubre,** en n|hall, a las 16 hs. Solicite folletos ilustrados de 9 a 19 hs. — Rodolfo J. W. Vinelli. v8

MUEBLES, OBJETOS DE ARTE, ANTIGÜEDADES, MAQUINAS Y MERCADERIAS

JOSE LATORRE

COLECCION
Dña. O. A. J. ADAMS WILLIAMS WOLF DE CHIMPF
HOY REMATE a las 21 hs.
EN LA MANSION AZCUENAGA 1372
MOBILIARIO FRANCES, INGLES Y HOLANDES; TAPICERIA DE FLANDES SIGLO XVIII; ALFOMBRAS PERSAS; PLATERIA INGLESA Y FRANCESA; MARFILES; PIEDRAS DURAS; PORCELANAS ANTIGUAS ORIENTALES Y EUROPEAS; CRISTALERIA BACCARAT Y SAINT LOUIS; ARAÑAS EN BRONCE Y CRISTAL BACCARAT.
EXPOSICION de 10 a 13 y de 16 a 20 horas. Inf. 80-6073

EDUARDO GUERRICO REMATES

HOY LUNES REMATES
A LAS 9, 14 y 21 HORAS
Salguero 1939 casi Santa Fe T. E. 84-0886|9702|8703

BANCO MUNICIPAL DE LA PLATA

REMATARA
POR ORDEN DE: **C. A. P.**
CORPORACION ARGENTINA DE PRODUCTORES DE CARNES
MAQUINARIAS: Dos tornos mecánicos "SZA" y "NEGRONI". Fresadora, Roscadora "WHIWORTH". Dos agujereadoras a columna. Impresora y grabadora "ADREMA". **RULEMANES** sin uso. **VALVULAS** globo, esclusas., para amoniaco tipo Saunders; de bronce, etc., varias medidas sin uso. ESLABONES para noria varias medidas. CADENAS a rodillo tipo Renold; a eslabones rectos; silenciosas. ALAMBRE DE COBRE sin uso para bobinado; cobre proveniente de secciones para motores; puente para dinamo, etc. EMPAQUETADURAS sin uso de algodón; grafitada, engrasada, etc. AMIANTO en anillos y juntas. MAGNESIO en trozos y media lunas sin uso. REPUESTOS PARA AUTOMOTORES: IKA, CHEVROLET y Línea Universal, sin uso. MECHAS DE ACERO RAPIDO cónicas, cilíndricas, al carbono, para escopiar doble cuchillas. GRAN CANTIDAD distintas medidas y tipos, sin uso. GUARDAPOLVOS; DELANTALES Y BLUSAS de brin; Guantes, Botas de goma y cuero sin uso. Gran cantidad de elementos para electricidad sin uso. REMACHES, BULONES, TUERCAS. Accesorios para cañerías, etc. **SEÑA: 20 %. COMISION: 10 %. EXHIBICION:** En Frigorífico Lisandro de La Torre, calles Tellier y Rodó - Capital Federal, de 8 a 12 horas (días hábiles). **PLIEGOS E INFORMES:** En el lugar de exhibición y en el Banco Municipal de La Plata, Diag. 74 esq. 48 - La Plata, T. E. 2-1528. **REMATE:** En el Salón de Ventas del Banco Municipal de La Plata, Diag. 74 esq. 48, el día 19 de Octubre de 1968 a partir de las 16 horas. RESULTADO DE LA SUBASTA SUJETO A LA APROBACION DE LA ENTIDAD VENDEDORA.

EN LA LUCILA

Avda. del LIBERTADOR 3705
REMATARE IMPORTANTE MOBILIARIO INGLES, ESPAÑOL, HOLANDES
HOY REMATE 21 hs. HOY
Muebles ingleses, españoles, holandeses; alfombras persas, servicio de comedor, cristalería, marfiles, piedras duras, porcelanas, pinacoteca, grabados, objetos e implementos náuticos antiguos, además de auténticos.
Martillero: M. ALVAREZ DE DIOS
Martillero Provincial del Dto. Judicial de La Plata Nº 1832
Informes: 791-0229 y 8754

EDICTO

Juzgado Nacional de Primera Instancia en lo Comercial Nº 2, Secretaría Nº 4, en autos "MARTINEZ ALBERTO c|RUBIN ENRIQUE, s|Ejec. prendaria", Exp. Nº 21.460, hace saber por tres días que el martillero Carlos Alfredo Cappelletti venderá en pública subasta el automotor de marca CHEVROLET, modelo del año 1940, con motor Nº R3355340, con patente de la Capital Federal Nº 359.640 del año 1965, transferencia en trámite, en el estado en que se encuentra: BASE m$n. 92.263. SEÑA 30 o|o. COMISION 10 %. Todo pago en efectivo, el día 14 de octubre de 1968, a las 12 horas, en el lugar de la calle Pedernera Nº 1555, de esta capital, y donde se encuentra en exhibición. El bien será entregado, previo pago total del precio. Art. 565 del Cód. Procesal. — Dr. Héctor A. Patuel, secretario. — Buenos Aires, septiembre 30 de 1968. v7

GUERRICO REMATES

(Ex socios de Guerrico & Williams)
POSADAS 1227
(casi esq. Libertad) — Tel. 44-6025

HOY LUNES 7

9 HORAS EN PUNTO: Gran lote de escritorios, estanterías y gran cantidad de archivos, armarios, cantidad de mesas de todo tipo, camas de hierro, colchones, almohadas, otomanas, etc.

14 HORAS EN PUNTO: Buenos muebles, dormitorios y comedores de varios estilos; arañas, mesas y sillas. Muebles modernos de diversos gustos. Buena partida de escritorios, archivos metálicos.

NO SE REALIZARA EL REMATE DE LAS 21 HORAS DEBIDO A LA **EXPOSICION DEL REMATE ESPECIAL** QUE REALIZAREMOS EL DIA **JUEVES 10** DEL CORRIENTE A LAS 21 HORAS, EN EL SALON DE PLANTA BAJA.

MARTES 8

9 HORAS EN PUNTO: Diversos lotes de artículos eléctricos, 30 ventiladores, 24 veladores para mesa de luz, buen lote de heladeras usadas, lavarropas y estufas a kerosene, combinados, licuadoras, tostadoras, etc.

14 HORAS EN PUNTO: VITRINAS 2º PISO: INFINIDAD DE ADORNOS Y ARTICULOS UTILES PARA EL HOGAR.

REMATE ESPECIAL
Gran reloj Boulle de época, muebles de época y estilo franceses, ingleses, españoles, coloniales y chinos; gran cantidad de alfombras orientales, europeas, tapicería, platería francesa y colonial; porcelanas orientales y europeas; juegos de copas de cristal San Luis.

FACIL ESTACIONAMIENTO

Agencia cooperativa de extensión agropecuaria

CORDOBA. — Fué inaugurada en la localidad de General Cabrera una nueva agencia cooperativa de extensión agropecuaria, dependiente de la Estación Experimental de Manfredi. El acto contó con la asistencia de autoridades de los distintos órdenes y se inició con la bendición de las instalaciones, a cargo del párroco de la localidad.
A continuación habló el consejero del INTA, doctor Norberto Busso, quien destacó el hecho de que la agencia se habilitaba por gestión directa de las fuerzas vivas de la zona, lo que testimoniaba la voluntad de perfeccionamiento técnico de los productores rurales de la región.
Por su parte, el director de la Estación Esperimental de Manfredi, ingeniero Jorge R. Báez, señaló que INTA "al hacer funcionar las agencias de extensión como dependencias de estaciones experimentales, ha puesto en marcha una organización original —posiblemente única en el mundo—, con resultados satisfactorios, que prueban una vez más el valor que tiene la información, que en este caso es proporcionada al agente de extensión por los investigadores y los especialistas en extensión. La explotación agrícola actual, y con mayor razón la del futuro, irá requiriendo cada día una mayor capacidad del productor para tomar decisiones, pues los insumos para producir serán mayores, la maquinaria más cara, lo mismo que la mano de obra; mayor capital fijo y circulante, etcétera, queda, pues, como única salida, una mayor eficiencia en la producción".
Se desempeñará como jefe de la Agencia de Extensión de General Cabrera, el ingeniero agrónomo Miguel Angel Francceschetti, siendo dicha agencia sostenida con el aporte de las fuerzas vivas de la zona y el INTA.

Los problemas de abastecimiento de chapas de hierro

La Cámara Argentina de Importadores y Distribuidores de Hierros y Afines ha dirigido una nota al presidente de la Sociedad Mixta Siderurgia Argentina (SOMISA), relacionada con los problemas de abastecimiento de chapas de hierro. Señala la entidad que la notoria escasez de dicho material en plaza hace excesivamente difícultosa su obtención a precios que permitan la comercialización con margen de competencia. "De persistir esa situación —afirma— provocará, indudablemente, la paralización de las actividades específicas de un número importante de firmas del gremio, con los consiguientes perjuicios económicos que ello supone y con su natural repercusión —agrega— para un grupo numeroso de trabajadores que verán comprometidas sus fuentes de trabajo".
Entre otros de los párrafos de la presentación, la entidad hace notar que un reducido número de firmas a ella adheridas, de gran capacidad económica y financiera, son clientes habituales dentro de los lineamientos de comercialización establecidos por SOMISA, y que es su propósito abogar ante dicha empresa para que establezca las bases que permitan la vinculación comercial con otras de mediana envergadura, a fin de permitirles el abastecimiento directo en la fuente de producción. "La adopción del criterio propuesto —expresa la Cámara— significará para esa empresa asegurarse desde ahora la no tan fácil descongestión de su futura gran producción, según planes trazados y fijados como de primerísimo orden para el desarrollo de la economía nacional. Con ello se logrará no sólo el normal abastecimiento de nuestras firmas, sino también una mejor distribución del material en condiciones de precios y dentro de un régimen crediticio de indudable beneficio para un número importante de usuarios diseminados en toda la extensión de la Nación".

Movimiento de aviones

POR SALIR HOY

Compañía	Vuelo	Destino	Hora
DEL AEROPARQUE			
Servicios de cabotaje			
Aerolíneas	602	C. Rivadavia	4.45
Aerolíneas	524	Salta	5.30
Aerolíneas	700	Concordia	6.—
Aerolíneas	722	Gualeg'chú	6.15
Aerolíneas	546	Mendoza	6.45
Aerolíneas	516	Tartagal	7.—
Aerolíneas	562	Catamarca	8.—
Aerolíneas	652	Esquel	8.15
Aerolíneas	616	R. Gallegos	9.—
Aerolíneas	702	Posadas	10.45
Aerolíneas	756	P|R|S|Peña	11.30
Aerolíneas	518	Jujuy	13.45
Aerolíneas	640	M. del Plata	18.—
Aerolíneas	500	Córdoba	18.30
A.L.A.	54	Corrientes	7.45
A.L.A.	54	Posadas	7.45
A.L.A.	40	Resistencia	11.—
A.L.A.	54	Rosario	7.45
A.L.A.	14	Rosario	19.30
A.L.A.	902	Salta	6.45
A.L.A.	20	Santa Fe	15.15
A.L.A.	902	Tucumán	6.45
Austral	858	Bariloche	7.45
Austral	806	C. Rivadavia	11.—
Austral	400	Córdoba	7.30
Austral	402	Córdoba	17.10
Austral	402	Mendoza	17.40
Austral	858	Neuquén	7.45
Austral	806	Río Gallegos	11.—
T.A.B.A.	200	Iguazuay	13.—
T.A.B.A.	106	Asunción	6.—
T.A.B.A.	104	T. Arroyos	6.30
T.A.B.A.	100	Tandil	6.—
DEL AEROPARQUE			
Servicios al exterior			
A.L.A.	902	Antofagasta	6.45
A.L.A.	40	Asunción	11.—
A.R.C.O.	202	Colonia	9.45
A.R.C.O	206	Colonia	18.45
Aerolíneas	236	S. de Chile	6.30
Aerolíneas	214	Montevideo	8.15
Aerolíneas	292	Asunción	9.30
Aerolíneas	224	Montevideo	11.15
Aerolíneas	234	Montevideo	14.15
Aerolíneas	244	Montevideo	17.15
Aerolíneas	254	Montevideo	23.15
Austral	300	Montevideo	8.—
Austral	302	Montevideo	11.—
Austral	304	Montevideo	14.—
Austral	306	Montevideo	17.—
Austral	308	Montevideo	20.—
Austral	858	Pto. Montt	7.—
P.L.U.N.A.	902	Mercedes	13.—
P.L.U.N.A.	152	Montevideo	9.30
P.L.U.N.A.	154	Montevideo	11.30
P.L.U.N.A.	156	Montevideo	14.30
P.L.U.N.A.	158	Montevideo	16.30
P.L.U.N.A.	160	Montevideo	18.—
P.L.U.N.A.	164	Montevideo	20.30
DE EZEIZA			
Servicios al exterior			
A. Peruanas	92	Los Angeles	9.—
A. Peruanas	92	Miami	9.—
Aerolíneas	142	Francfort	19.30
Aerolíneas	360	Miami	19.30
Aerolíneas	212	R. Janeiro	13.30
Aerolíneas	260	Montevideo	11.20
Air France	089	Paris	15.25
Air France	090	S. de Chile	13.35
Alitalia	570	Francfort	8.—
Avianca	20|70	Nueva York	8.—
Avianca	20	México	8.—
Avianca	20|80	Nueva York	7.—
Braniff	978	Nueva York	19.15
Braniff	978	Montevideo	19.15
British	664	Londres	18.55
British	663	S. de Chile	12.55
Cruzeiro	108	Belem	10.—
Iberia	998	Madrid	15.15
L.A.N.	150	Miami	19.30
L.A.P.	203	Asunción	12.55
Lufthansa	503	Francfort	11.25
Pan Amer.	204	Nueva York	12.—
Swissair	202	S. de Chile	15.50
Varig	845	Montevideo	12.55
Varig	844|850	Nueva York	18.40
Varig	844|834	Zurich	18.40

POR LLEGAR HOY

Compañía	Vuelo	Origen	Hora
AL AEROPARQUE			
Servicios de cabotaje			
Aerolíneas	723	Gualeg'chú	8.—
Aerolíneas	701	Concordia	8.45
Aerolíneas	501	Córdoba	10.30
Aerolíneas	525	Salta	12.20
Aerolíneas	703	Posadas	16.20
Aerolíneas	563	Catamarca	17.—
Aerolíneas	617	R. Gallegos	17.40
Aerolíneas	547	Mendoza	17.30
Aerolíneas	655	C. Rivadav.	19.40
Aerolíneas	757	P|R|S|Peña	20.15
Aerolíneas	641	M. del Plata	20.55
Aerolíneas	647	Esquel	21.15
Aerolíneas	517	Tartagal	22.5
Aerolíneas	517	Jujuy	22.5
Aerolíneas	699	Ushuaia	22.40
Aerolíneas	619	R. Gallegos	22.40
A.L.A.	55	Corrientes	19.15
A.L.A.	55	Posadas	19.15
A.L.A.	41	Resistencia	19.5
A.L.A.	15	Rosario	8.45
A.L.A.	55	Rosario	19.15
A.L.A.	903	Salta	21.5
A.L.A.	21	Santa Fe	18.15
A.L.A.	993	Tucumán	21.5
Austral	859	Bariloche	15.35
Austral	807	C. Rivadavia	18.35
Austral	401	Córdoba	10.5
Austral	403	Córdoba	22.35
Austral	403	Mendoza	22.35
Austral	859	Neuquén	15.35
Austral	807	R. Gallegos	18.35
T.A.B.A.	2	Basavilbaso	16 —
T.A.B.A.	201	Gualeguay	16.—
T.A.B.A.	107	Necochea	10.30
T.A.B.A.	105	T. Arroyos	11.15
T.A.B.A.	101	Tandil	10.30
Servicios del exterior			
A.L.A.	1901	Antofagasta	21. 5
A.L.A.	1041	Asunción	19 5
A.R.C.O.	201	Colonia	9.15
A.R.C.O	205	Colonia	18.—
Aerolíneas	215	Montevideo	10.15
Aerolíneas	225	Montevideo	13.15
Aerolíneas	237	S. de Chile	14.45
Aerolíneas	235	Montevideo	16.15
Aerolíneas	245	Montevideo	19.15
Aerolíneas	293	Asunción	20.35
Aerolíneas	255	Montevideo	22.15
Austral	301	Montevideo	10.—
Austral	303	Montevideo	13.—
Austral	305	Montevideo	16.—
Austral	307	Montevideo	19.—
Austral	309	Montevideo	22.—
Austral	337	Pto. Montt	16.30
P.L.U.N.A.	901	Mercedes	11.25
P.L.U.N.A.	151	Montevideo	7.50
P.L.U.N.A.	153	Montevideo	10.50
P.L.U.N.A.	155	Montevideo	13.50
P.L.U.N.A.	157	Montevideo	15.50
P.L.U.N.A.	159	Montevideo	17.20
P.L.U.N.A.	163	Montevideo	20.5
A EZEIZA			
Servicios del exterior			
A. Per.	91|61	Los Angeles	7.30
Aer. Peruan.	61	Miami	7.30
Aerolíneas	370	México	23.45
Aerolíneas	321	Nueva York	12.—
Air France	090	Montevideo	14.40
Air France	089	Paris	10.30
Alitalia	570	Milán	13.5
Braniff	971	Nueva York	15.30
British	663	Londres	12.5
British	664	S. de Chile	18.—
Cruzeiro	109	Belem	20.5
Iberia	998	Santiago	14.25
L.A.N.	103	S. de Chile	18.25
L.A.P.	209	Asunción	12.—
Lufthansa	503	S. de Chile	10.40
Pan Amer.	203	Nueva York	8.45
Swissair	201	La Paz	17.30
Varig	829|845	Nueva York	8.45
Varig	824	Montevideo	17.30
Varig	855|845	Nueva York	11.25

POR SALIR A PRIMERA HORA DE MAÑANA

Hora	Destino	Compañía	Vuelo
DEL AEROPARQUE			
Servicios de cabotaje			
5.15	V. Dolores	Aerolíneas	506
5.30	C. Rivadav.	Aerolíneas	580
6.—	Concordia	Aerolíneas	700
6.—	Necochea	TABA	106
6.—	Tandil	TABA	100
6.30	Tres Arroy.	TABA	105
6.40	Tucumán	Aerolíneas	716
7.—	Jujuy	Aerolíneas	520
7.—	C. Rivadav.	Austral	808
7.30	Córdoba	Austral	400
7.45	Posadas	ALA	60
Servicios al exterior			
6.15	Asunción	Aerolíneas	704
7.15	Montevideo	Aerolíneas	214
DE EZEIZA			
Servicios al exterior			
9.—	México	Aerolíneas	370

POR LLEGAR A PRIMERA HORA DE MAÑANA

Hora	Origen	Compañía	Vuelo
AL AEROPARQUE			
Servicios del exterior			
7.50	Montevideo	P.L.U.N.A.	151
A EZEIZA			
Servicios del exterior			
8.10	Zurich	Aerolíneas	145
8.45	Nueva York	Pan American	203

Escalas

Las escalas correspondientes a los vuelos de hoy para y del exterior con salidas y llegadas a Ezeiza, indicados en este cuadro, son las siguientes:

Salidas

Aerolíneas Argentinas 360: Santiago de Chile y Lima. **Aerolíneas Argentinas 212:** S|n Pablo: **Aerolíneas Argentinas 142:** Río de Janeiro y Roma. **Aerolíneas Peruanas 62:** Santiago de Chile y Lima: **Air France 090:** Río de Janeiro y Madrid. **Braniff 978:** Santiago de Chile, Lima y Miami. **Braniff 974:** La Paz, Lima y Miami. **Cruzeiro do Sul 108:** Porto Alegre, San Pablo, Río de Janeiro, Recife, Fortaleza y San Luiz. **L.A.N. 150:** Santiago de Chile, Lima, Guayaquil y Panamá. **Aer. Peruanas 92:** Santiago, Guayaquil y México. **Aer. Peruanas 916:** Santiago, Lima y Bogotá. **Varig 844|850:** Río de Janeiro, Madrid y Roma.

Llegadas

Aerolíneas Argentinas 321: Río de Janeiro. **Aerolíneas Argentinas 371:** Bogotá y Lima. **Aerolíneas Peruanas 916:** México, Guayaquil, Lima y S. de Chile. **Aer. Peruanas 61:** Bogotá, Lima y Santiago. **Air France 689:** Madrid y Río de Janeiro. **Alitalia 570:** Roma, Río de Janeiro, San Pablo y Montevideo; **Braniff 979:** Miami, Lima y Sgo. de Chile; **Cruzeiro do Sul 109:** San Luiz, Fortaleza, Recife, Río de Janeiro, San Pablo y Porto Alegre; **Lloyd Aéreo Boliviano 991:** Cochabamba y Santa Cruz; **Swissair 202:** Ginebra, Lisboa, Dakar, Río de Janeiro y San Pablo; **Varig 829-845:** Zurich, Lisboa y Río de Janeiro; **Varig 853|845:** Río de Janeiro.

POR SALIR A PRIMERA HORA DE MAÑANA

Hora	Destino	Compañía	Vuelo
DEL AEROPARQUE			
Servicios de cabotaje			
5.15	V. Dolores	Aerolíneas	506
5.30	C. Rivadav.	Aerolíneas	580
6.—	Concordia	Aerolíneas	700
6.—	Necochea	TABA	106
6.—	Tandil	TABA	100
6.30	Tres Arroy.	TABA	105
6.40	Tucumán	Aerolíneas	716
7.—	Jujuy	Aerolíneas	520
7.—	C. Rivadav.	Austral	808
7.30	Córdoba	Austral	400
7.45	Posadas	ALA	60
Servicios al exterior			
6.15	Asunción	Aerolíneas	704
7.15	Montevideo	Aerolíneas	214
DE EZEIZA			
Servicios al exterior			
9.—	México	Aerolíneas	370

POR LLEGAR A PRIMERA HORA DE MAÑANA

Hora	Origen	Compañía	Vuelo
AL AEROPARQUE			
Servicios del exterior			
7.50	Montevideo	P.L.U.N.A.	151
A EZEIZA			
Servicios del exterior			
8.10	Zurich	Aerolíneas	145
8.45	Nueva York	Pan American	203

Informes

A. Litoral Argentino	44-0017
A.R.C.O.	49-6403
Aerolíneas Argentinas	50-2061
Aerolíneas Peruanas	42-9681
Air France	32-7331
Alitalia	32-4086
Austral	44-0017
Avianca	392-0736
Braniff Internacional	32-5031
British United	32-3551
Canadian Pacific	392-3632
Cruzeiro do Sul	32-3621
Iberia	35-2056
K.L.M.	45-0141
L. A. del Estado	49-1675
L.A.N (Chile)	31-5334
L. A Paraguayas	31-0570
Lufthansa	32-8171
Lloyd A. Boliviano	32-7268
P.L.U.N.A.	45-8209
Pan American	45-9861
S. A. S.	32-8161
Swissair	31-5081
T. A. Buenos Aires	392-3282
T. A. Portuguesa	42-9811
Varig	35-5431

Movimiento marítimo

Naves de pasajeros

Líneas fluviales

Partirán hoy

Atlantic (Navegación Atlántida), a las 8.30, de Dársena Sur, para Colonia.
Ciudad de Formosa, a las 21.30, para Montevideo.
Nicolás Mihanovich, a las 8, para Colonia.
Ambas de la Flota Fluvial y de Dársena Sur.
Expreso Cacciola (Cacciola), a las 8.30, de Tigre, para Carmelo.
Servicio de Aliscafos (Alimar), a las 8.30 y a las 14.30, de Dársena D, para Colonia.

Regresarán hoy

Atlantic (Navegación Atlántida), a las 20, a Dársena Sur, de Colonia.
Ciudad de Formosa, a las 7.30, de Montevideo.
Nicolás Mihanovich, a las 14, de Colonia.
Ambas de la Flota Fluvial y a Dársena Sur.
Expreso Cacciola (Cacciola), a las 14.30, de Tigre, de Carmelo.
Servicio de Aliscafos (Alimar), a las 10.45 y a las 16.45, a Dársena D, de Colonia.

Líneas Marítimas

PARA BUENOS AIRES

Arlanza (Houlder Brothers), el 12|10 de Londres y el 1|11 en ésta.
Brazil Maru (Mitsui O.S.K. Lines) el 27|8 de Kobe. El 11|10 en Río de Janeiro y el 19|10 en ésta.
Cabo San Roque (Agencias Marítimas y Aéreas Reunidas), el 28|9 de Génova. Hoy en Río de Janeiro y el 17|10 en ésta.
Eugenio C (línea C), el 29|9 de Génova. El 8|10 en Río de Janeiro y el 11|10 en ésta.
Giulio Cesare (Italmar), el 8|10 de Nápoles y el 26|10 en ésta.
Paraguay Star (Blue Star Line), el 4|10 de Londres. Hoy en Lisboa y el 24|10 en ésta.
Pasteur (Compagnie des Messageries Maritimes), el 2|10 de Hamburgo. Hoy en Vigo y el 21|10 en ésta.
Río Tunuyán (Empresa Líneas Marítimas Argentinas), el 22|9 de Hamburgo. Mañana en Río de Janeiro y el 12|10 en ésta.
Uruguay Star (Blue Star Line), el 18|10 de Londres y el 7|11 en ésta.

PARA AMERICA DEL NORTE, AFRICA, EUROPA Y ASIA

Andrea C (Línea C), el 25|9 de ésta. El 9|10 en Las Palmas y el 15|10 en Génova.
Aracon (Houlder Brothers), el 3|10 de ésta. Hoy en Santos y el 23|10

Bullrich de la Cámara Argentina de Martilleros y Consignatarios — RELATOR

4.500 VACUNOS

Entrando:
2.500 NOVILLOS 12/16 m.
1.000 NOVILLOS 18/24 m. y
1.000 VACAS y VAQUILLONAS

Destacamos: DE ENRIQUE MAZZINI, BURGUEÑO Y CIA. S. C. A.: 120 NOVILLOS A.A. 18/20 m.; 250 NOVILLOS Her. y A. A. 12 m.; 50 VAQUILLONAS cruza Charolais y 16 TOROS 2½ a 3 años, Charolais media sangre con vacas Short. de ped. hijos de padre importado origen Vivanco. DE EST. Y COL. HIJOS DE JOSE G. BARROTTO: 300 NOVILLOS 16 m. y 200 VACAS con crías y vaq. DE SANTA AURELIA S.A.: 300 NOVILLOS A.A. 16 m. 200 VACAS y VAQUILLONAS. DE PEDRO MARZANO: 500 NOVILLOS A.A. 14/16 m. DE FELIX EGUINOA: 200 NOVILLOS A.A. y Short. 16/18 m. LOPEZ EGUINOA: 250 VACAS A.A. 6/7 años con preñez garantida. DE CORBETT HNOS. S. C. A.: 150 NOVILLOS 18/20 m. DE I. M. GIL E HIJOS: 50 NOVILLOS Her. 12/14 m. DE ALFREDO MUÑOZ: 100 NOVILLOS A.A. 16/18 m. DE MARCELO OCHOA: 100 NOVILLOS Her. 14/16 m. DE SUC. ORQUIN: 50 NOV. A.A. 14/16 m.

Resto en lotes de marcas líquidas de destacados criadores de la zona.

EN VILLA VALERIA
PASADO MAÑANA - 14 Hs.

REMATE ESPECIAL
EN BUENA ESPERANZA
EL MARTES 15

9 Hs.
2.000 VACUNOS
14,30 Hs.
100 TOROS A.A. P.P.C. de
EL MERIDIANO DE SAUZE
15 TOROS SH. P. P. C. de
Suc. MARIA E. DE CACHAU

ADOLFO BULLRICH Y CIA. LTDA. S. A. - AV. DEL LIBERTADOR 750 y POSADAS TEL. 41-1041 y 42-0091 - BS. AS.

duhalde

MAÑANA (13 hs.)
1.000 VACUNOS en 30 DE AGOSTO

CABAÑA "EL RECREO"
De Justa Dose de Zemborain
Fundada por Alfredo I. Zemborain en 1926

23º REMATE DE SU PRODUCCION ANUAL
ABERDEEN ANGUS

3 TOROS PP a Galpón
63 TOROS PP a Corral y Campo
40 TOROS PPC controlados por CAAA
20 VAQUILLONAS PP (Preñadas)
60 VAQUILLONAS PP (Sin servicio)
50 VACAS PP (En parición)
90 VAQUILLONAS PPC (Sin serv. contr. CAAA)

50 VACAS generales seleccionadas, en parición
12 hs. ALMUERZO 13 hs. VENTAS
En la misma Cabaña sita en ZENON VIDELA DORNA (FGR)

MAÑANA

GRAL. BELGRANO (FGR) PASADO MAÑANA

10 Hs.: **2.000** NOVILLOS, VACAS Y VAQUILLONAS

Entrando: 1.300 NOVILLOS A.A. y Heref. de 24 m. y 12-18 m.; 500 VAQUILLONAS A.A. y Heref. de 20-24 m. y 12-15 m., y 200 VACAS con y sin cría. Incluso: de Suc. Pedro Rodríguez, 100 NOVILLOS A.A. de 2 años; de María E. P. M. de Marín, 300 NOVILLOS A.A. de 15-18 m. m|liq. excepcionales, y de Juan Carlos Marín, 300 NOVILLOS Heref. de 15-18 m. m|liq. excepcionales en clase y estado.

14 Hs.: 500 VACUNOS Gordo y Conserva

1.200 VACUNOS en AMERICA, PASADO MAÑANA (13 hs.)

pedro d. duhalde y cía. s.a.
de la cámara argentina de martilleros y consignatarios

INFORMES EN BUENOS AIRES:
Sarmiento 329, PB, T.E. 32-9741 y 31-6038
EN PEHUAJO: T.E. 220; y SUCURSALES.

estudio diagonal s. cr.

PEDRO Y ANTONIO LANUSSE S.A.
CASA FUNDADA EN 1872

HEREFORD de "EL RECUERDO"
106 años de selección 1862 - 1968
ACTUS S.A.

PEDIGREE
30 TOROS
30 VAQUILL.
50 VACAS

P.P.CRUZA
10 TOROS

MAÑANA
ALMUERZO 12 hs. VENTAS 14 hs.
EN VILLAGUAY (E. R.)
en las instalaciones de la Sociedad Rural
• FACILIDADES: CONSULTARNOS PREVIAMENTE
• DESCUENTO 6 % POR PAGO AL CONTADO

Avión Aerolíneas de Aeroparque el mismo día a las 6 hs. a Concordia. De nuestra Agencia saldrá movilidad para Villaguay. Pista de aterrizaje en el Aero Club de Villaguay.

Inf. en M. R. E. de San Martín 99 - Tel. 1454 GUALEGUAY (E. R.)
o en Concordia, calle Buenos Aires 149, telef. 1277

San Martín 240 - Tel. 46-6881/7 - Buenos Aires - Boletín de Mercados: 12.30 Radio Mitre

PAL PAL PAL PAL PAL PAL PAL

ALBERTO A. LABOUREAU s.a.c.i.
Remates Ferias — Productos Veterinarios

VEDIA, F.G.S.M. - Tel. 97 GERMANIA, F.G.S.M. - Tel. 17 J. B. ALBERDI, F.G.S.M. - Tel. 59

REMATE ESPECIAL — GORDO E INVERNADA

En VEDIA, F.G.S.M. En nuestras instalaciones MAÑANA MARTES 8 - 14 Hs.

GORDO: A las 10.30 — INVERNADA: A las 14.30 horas

1.500 VACUNOS **1.500**

DETALLE: INVERNADA: 250 Novillos A. Angus y Shorthorn 15/18 meses, 330 Novillos H. Argentino 12/14/16/18 meses, 200 Vaquillonas A. Angus 15/18 meses-, 200 Vaquillonas H. Argentino 12/14/16/18 meses, 60 Vacas A. Angus 6/7 años con 60 Crías al pie 1/2/3 meses, 50 Vacas Secas A. Angus 6/7 años, 6 Toros A. Angus p.p.c. de 2 años GORDO: 350 Vacas, Vaquillonas, Novillos y Terneros para abasto o plaza. Recomendamos: las haciendas saldrán a la venta, en especial el A. ANGUS, marca líquida de Estancia "Santa María" de COMINDA S.A., gran calidad y tipo. Resto toda hacienda de calidad en su raza, consignada directamente por sus criadores de la zona.

Más informes recurrir a nuestros escritorios ALBERTO A. LABOUREAU S.A.C.I. v7

"ABERDEEN - ANGUS"

EN OLAVARRIA 6o. REMATE - CONJUNTO 6o.

100 TOROS DE GRAN CALIDAD
TAMAÑO Y DESARROLLO

de "ADELIA MARIA", de ROGELIO A. SALLIES; "LAS TAPERAS", de MANUEL I GUITARTE, y "GUANTAY", de EL MOJON S.C.A.

MAÑ. MARTES 8 - 14 Hs. INST. SOC. RURAL

VENDEN: LUIS I. SALLIES Y CIA S.R.L. y CASA ZUBILLAGA S.A. v7

PEDRO F. ROSOLEN

En GENERAL ACHA (La Pampa) MAÑ. MARTES 8 de OCT.

EXCEPCIONAL CONJUNTO

4.000

NOVILLOS - VACAS y VAQUILLONAS

De los establecimientos: "LA ESCONDIDA", de Laharrague S.A., 800 nov. A.A. 14/16/18 m. y 300 vaq. A.A. 14/16/18 m. ex. cl., est.; "EL AGUARA", de Laxegue y Cía., 350 nov. AA., 14/16 m., 150 vaq. A.A. 14/16, m. exc. cl., est.: "LA CHITA", de Darío Sarasola, 200 nov. AA., 50 vaq. A.A. 12 m. m. b. cl., est.; "EL SAUCE", de G. A. de Mugarza y A. Mugarza, 70 nov. Sh. 12/14 m. m. b. cl., est.; "EL MADRIGAL", de Isequilla y Pérez, 80 nov. y vaq. Sh. 14 m. esp. cla. y est.; "EL CARANCHO", de Raimundo Pérez, 90 nov. AA. 14/16 m. m. b. cl. est.; "LAS ACACIAS", del Ing. Juan C. Garat, 50 nov. Her. 10/12 m. m. b. cl. est., 50 term. m. y h. A.A. 10 m. m. b. cl., est.; "DOS AMIGOS", de J. Thiessen y E. Jáuregui, 150 nov. A.A. 18/20 m. m. b. cl., est., 250 nov. A.A. 15/18 m. m. b. cl., est., 100 vaq. AA. 18/20 m. m. b. cl., est., 100 vaq. AA. 15/18 m. m. b. cl.; "EL DADO", Felipe Sánchez Rodríguez, 50 term. m. y h., 10 m. m. b. cl. est., 70 vac. AA, 6/7 a. con 30 tern.; "DON JOSE", de José Mariñas, 100 nov. AA. 12/14 m. m. b. cl., est., 140 vaq. AA. 12/15 m., m|b|cl., est., 50 vac. A.A. 3 a.; "EL FORTIN", de Lucas Garro, 50 nov. AA. 12/14 m. m. b. cl., est.; "LOS TAJAMARES", Los Tajamares SRL., 40 nov. AA. 14/16 m. m. b. cl., est., 30 vaq. AA. 15/20 m. m. b. cl., est; "LA VIZCAINA", T. A. Córdoba e Hijos, 70 nov. AA., 12 m. b. cl. est., 30 vaq. A.A. 12 m. b. cl. est. Otras CONSIGNACIONES: 250 nov. AA. y Sh. 10/12/15 m. 150 vaq. A.A. y Sh. 10/12/15 m. 140 vac. secas y con cría.

Informes: América 23 y 123 - Gral. Acha
10 - Bs. As., Santamarina e Hijos S.A.
33-3005. v7

LA GANADERA DE VIÑA S. A.

EN VIÑA MIERCOLES 9 OCTUBRE (14 horas)

ESPECIAL INVERNADA Y CRIA

1.000 VACUNOS 1.000

Destacamos: 500 NOVILLOS, 250 VAQUILLONAS, 100 VACAS con 100 CRIAS, 50 VACAS secas. Facilidades previa consulta. — Inf.: ARRECIFES, T. E. 187 y 300.

OSVALDO J. ARISTEGUI S.A.
De la Cámara Argentina de Martilleros y Consignatarios

En Cachari (F.G.R.) - Jueves 10 de Octubre - 14 Hs.

2.000 VACUNOS

Entrando muy buenos lotes de Novillos, Vaquillonas, Vacas con y sin cría, hacienda para abasto y plaza. Lotes marca líquida. Destacamos especialmente la consignación de 400 NOVILLOS y 600 VAQUILLONAS A. Angus, marca líquida, venta anual de la producción de la Estancia "Santa Filomena", del Sr. Pedro A. Marzano.

Inf.: Avda. San Martín 1526 T. E. 2 CACHARI v9

JUAN IRIGOIN & CIA
DE LA CAMARA ARGENTINA DE MARTILLEROS Y CONSIGNATARIOS

500 vacunos.—
En Los Cardales.

Pasado mañana, a las 14 hs. Nov. y vaq. inv., en lotes múlq., buen consumo y hac. gen., inc. conserva y cría. Inf. en n|esc. — J. Irigoin y Cía. v7

Liquidación rural.

De herramientas, maquinarias y materiales, que se suspendió el 28 ppdo. en Establecimiento "La Esmeralda", en Pilar, se efectuará el martes 15 de octubre, 14 hs. Inf. en n|esc., J. Irigoin y Cía. v7

EDGARDO PERCO
(De la Cámara Argentina de Martilleros y Consignatarios)

EN JUAREZ EL MIERCOLES 9
A LAS 14 HORAS

1.000 VACUNOS

ENTRANDO: 350 novts. y vaquill. 1¼ y 1½ años; 250 vacas secas y con cría, 6 a 8 años; 400 VACUNOS GORDOS TODO TIPO Y PESO.

Facilidades previa consulta
Informes en Juárez: C. A. Zibecchi 16, T. E. 201. v7
EDGARDO PERCO

EUGENIO J. GRAND

Francia 884 Tel. 290

En Luján, HOY Lunes 7

Haciendas Generales
EN LUJAN, Sábado 26
de octubre

Especial invernada y tambo
Anotados

2000 VACUNOS

v7

CAPDEVIELLE, KAY & CIA. S.R.
De la Cámara Argentina de Martilleros y Consignatarios

EN LAS FLORES
F. G. R.

REMATE MENSUAL
2.000 VACUNOS

MARCAS LIQUIDAS
ENTRANDO: 300 al peso (vac., vaq., nov. y tern.); 1000 nov., 300 vaq.; 200 vac. sec.; 100 vac. c.c.

FACILIDADES
Hasta 180 días prev. consulta
Con por lo menos 5 días de anticipación

MIERCOLES **9** OCTUBRE 14 horas

NO SE ATENDERAN PEDIDOS DE CREDITOS EL DIA DE LAS VENTAS

INFORMES GENERALES: a n|oficinas en Bs. As., 25 de Mayo 195, Tel. 33-7031 al 37 y a n|Sucur. LAS FLORES, Sres. MASSARO y ABU. DARHAM, Gral. Paz 467, Tel. 28.

ABERDEEN ANGUS DE ELISSONDO

EN TANDIL — VIERNES 11 DE OCTUBRE — 15 HORAS

196 PIEZAS

ped. "San Simón", de Bernardo Elissondo e Hs. S.R.L., pleta. y c|Dr. Ignacio O. Elissondo. Entr.: 45 vac. serv.; 25 vac. c|25 ter. m. al pie; 25 vac. c|25 ter. h. al pie; 25 vaq. c|y|s. serv.; 15 toros 22|24 m. c|campo; 1 toro padre "Exton" 724, de "La Rinconada", de Tafi S. A. Primer premio Palermo en 1965, adquirido en $ 1.000.000

VICTORIANO T. UGARTE SOC. DE RESP. LTDA. v9

La propaganda es el heraldo de la fama. Pruebe en los Avisos Clasificados de LA NACION

Carlos R. Azcona & Cía. S. A.

En BOLIVAR F.G.R. Local de la Sociedad Rural El MARTES 8, Hora 14

4.000 VACUNOS

Entrando: 200 nov. 2 años; 2000 ntos. 14|16 m.; 900 vaq. 14|20 m.; 200 vaq. H. Arg. 20|24 m. preñez comp. por tacto; 300 vaq. H. Arg. 18|20 m. s| serv. 200 vacas y tern. nuevas y 200 vaq. A. Angus 22 meses con y sin serv. del establecimiento "LA NICOLASA" de Estancias Busquet S.C.A.

DESTACAMOS: 1000 nov. A. Angus del establecimiento "Santa Verónica" y 500 vaq. Holando Argentino, 18|24 m. con y sin servicio del establecimiento "La Elena", ambas consignaciones del señor Ricardo F. Zuberbühler que se venderán con SEIS MESES DE PLAZO O DESCUENTO POR PAGO AL CONTADO

NO SE SUSPENDE POR LLUVIAS

Inf. Teléf.: Azul 2051 Bolivar 71 Bs. As. 33-7239

ACTIVIDADES ECONOMICAS Y FINANCIERAS DEL PAIS Y EXTERIOR

Factores políticos alientan alzas de bolsa en N. York

(Especial para LA NACION, por radioteletipo)

NUEVA YORK, 6 ("The New York Times"). — La continuada inflación, vigorosa economía y creciente convicción de Wall Street en la victoria de Nixon, proporcionaron estimulantes mentales a la bolsa de valores durante la semana anterior.

Mediante esos impulsores masivos, el mercado se encaminó hacia la órbita que envió los promedios de las principales acciones a nuevas alturas —algunas lograron topes a que no habían llegado en dos años y otros niveles históricos.

Lo que los eruditos de Wall Street denominaron el "Mercado Nixon" significó un aliento para el mundo financiero en la semana, aunque más expresivo resultó quizás el tono más restringido en la política crediticia de la Reserva Federal.

Ello trajo los aplausos de los observadores económicos que consideraban que se había producido demasiado rápido el cambio hacia el fácil otorgamiento de dinero el verano anterior, después de la adopción de restricciones fiscales. Parece que ahora la política será de firmeza, mientras se persigue una actitud de "espera y observa" el curso de la economía.

Este oleaje en el mercado de valores, acompañado por el enorme volumen de transacciones con una vuelta de 21,11 millones de acciones el jueves —segundo día en cantidad de ventas que registra la historia— prolongó en su novena semana consecutiva la eclosión del mercado durante la reanimación preelectoral. En ese período el promedio accionario de la guía Dow-Jones subió alrededor del 10 % —desde una región de 863 a la proximidad de 950. Con lo que Wall Street ha revivido sus esperanzas sobre la posibilidad de que el índice sobrepase el mágico nivel de 1000 antes que termine el año. Cerró dentro de los 5 puntos de esa barrera a principios de 1966, pero después volvió a caer, deslizándose hasta cerca de 740 en octubre del mismo año.

Uno de los analistas observó que hay considerable provisión pendiente de acciones provenientes de inversores ansiosos de posesionarse de los beneficios semestrales. Estos fueron los grandes alcistas en la primavera anterior, inmediatamente después que el presidente Johnson realizó su dramático movimiento de iniciar las conversaciones de paz sobre Vietnam. Varios entendidos señalaron que se requeriría otra importante noticia favorable, tal como alguna palabra alentadora sobre las discusiones de paz en París. Creen que el mercado quizás ya da por descontada la esperada victoria de Nix on el próximo mes.

Ninguna de las fuerzas que reavivaron el mercado la semana anterior puede considerarse nuevo factor alcista, sólo sucedió que los factores existentes lograron aceptación más amplia. Hubo además razones técnicas y psicológicas detrás del avance.

El mayor impulso derivó de la revelación de la posición de algunos diarios en la agrupación de Nixon, prometiendo menor incursión gubernamental en las cuestiones comerciales si el candidato republicano gana la presidencia. Una de las revelaciones constituía una declaración política, comprometiéndose a poner fin a lo que se denominó el "pesado manejo burocrático de esquemas reguladores" de la Comisión de Valores y Cambio.

En otra se afirmaba que una administración de Nixon terminaría con los controles de las inversiones en el exterior, "instaurando de nuevo el espíritu de cooperación con otras naciones a las que nuestras restricciones de inversión han perjudicado" e intentando espolear las exportaciones y reducir los gastos federales en el exterior como medios de habérselas con el déficit del balance de pagos de los Estados Unidos.

Aunque la posición de los diarios de Nixon produjo encontradas reacciones, naturalmente mereció el aplauso del mercado de valores. Sus afirmaciones fortalecieron lo que parecía ser el punto de vista dominante entre los inversores en el sentido de que una victoria de Nixon sería saludable para los negocios y para los beneficios corporativos y, por lo tanto, para los precios accionarios. Existía, por ejemplo, el sentimiento de que una administración republicana se hallaría más inclinada a dejar expirar el aumento del 10 % sobre el impuesto a los réditos, de acuerdo con lo programado para mediados de 1969.

Uno de los financistas de Wall Street señaló que aparentemente se pasó por alto o se ignoró la tradicional tendencia republicana hacia el equilibrio del presupuesto, que eliminaría algunos de los estímulos fiscales a la economía.

"No confío en que la presente tendencia alcista prosiga por largo tiempo —expresó—, no espero que los árboles crezcan hasta el cielo. No disfrutaremos de un real mercado alcista hasta que pase el impacto del aumento de impuestos en la economía".

Todavía no hay indicación clara de que el programa de restricción fiscal (impuestos mayores y gastos federales menores), aprobado en junio, haya logrado ningún enfriamiento significativo de la economía, cual se había previsto.

El gasto del consumidor se mantiene en lugar prominente y la demanda en compras a crédito ha acrecido durante la estación. Las entradas personales se mantienen en sus topes más altos y es excesivamente baja la desocupación.

Ante la mayor magnitud de los impuestos personales, la comunidad económica esperaba una reducción en los gastos del consumidor, lo cual todavía no ha sucedido. Las ventas de automóviles y los negocios al por menor en general se muestran florecientes.

En agosto, los consumidores aumentaron sus deudas por compras a crédito en un sorprendente alcance de 853 millones de dólares, el mayor incremento mensual en los 27 años en que la Reserva Federal conserva tablas de este tipo de crédito. Factores especiales, sin embargo, pueden en parte haber influido en este aumento.

Thomas E. Mullaney

Vida empresaria

Cursos y seminarios

En IDEA, a partir de mañana y hasta el viernes, serán desarrollados dos seminarios, uno sobre "Algunas sencillas herramientas para la función de compras y stocks", dirigido a jefes y gerentes de compras, almacenes y tráfico, y otro que comprenderá el "Análisis de problemas y toma de decisiones en la dirección empresaria".

Servicios eléctricos

Pasado mañana, a las 17, en el auditorio de SEGBA, avenida Roque Sáenz Peña 832, pronunciará una conferencia el ingeniero Juan A. Sagarra. Desarrollará el tema "Organización y funciones de la división distribución de Servicios Eléctricos del Gran Buenos Aires".

Economistas argentinos

Con una disertación a cargo del doctor Hermes Puyau, llegará a su término el ciclo de análisis y esclarecimiento que realizó a partir de julio la Asociación de Economistas Argentinos. Esta tendrá efecto hoy con el tema "Cambios políticos y economía en la sociedad contemporánea". Por último hablará el presidente de la entidad, doctor Nicolás Argentato. La reunión, como las anteriores, se realizará en el Club del Progreso, Sarmiento 1334, a las 19.30.

Show audiovisual

Con motivo de cumplirse el 12o. aniversario de la Casa Ralba S. A., pasado mañana se efectuará una reunión en el Club Americano, a la que han sido invitadas personalidades del sector de la construcción. En esa oportunidad, se exhibirá el "show" audiovisual titulado "Ralva viste y reviste" y se darán a conocer los planes de expansión de la empresa.

Garrapaticidas

Pasado mañana, Shell Compañía Argentina de Petróleo S. A. y Laboratorio San Jorge S. A. C. I. F., realizarán una reunión para presentar los garrapaticidas Shell Supona y Suposan San Jorge. Especialistas de ambas empresas se referirán al nuevo producto.

Industria del disco

Los señores J. Teijeira y W. J. Richmond, director de ventas de Capitol Records y presidente y director gerente de The Gramophone Company of Pakistan, respectivamente, se encuentran en nuestro país. Durante su estada intercambiarán ideas con los responsables de ese sector de la industria en Buenos Aires, a la vez que analizarán diversos aspectos relacionados con la organización y trabajo de la industria mundial del disco.

Ciencia contable

Invitado por la filial Buenos Aires, vendrá al país el gerente general para el desarrollo y promoción, de la National Association of Accountants, cuya sede matriz está en Nueva York. La entidad que cuenta con más de 65 mil socios cumplirá medio siglo de existencia el año próximo y está dedicada al estudio de los problemas de ciencia contable, en especial los derivados de la ica de contabilidad gerencial. El visitante será agasajado por las autoridades de la entidad el miércoles próximo con un cóctel, a las 18.30 en la Asociación Sueca.

En SADOI

En la sede de la Sociedad Argentina de Organización Industrial, Azcuénaga 1583, se iniciaron los siguientes cursos: Administración de personal. Packaging. Gestión programada; muestreo del trabajo; planeamiento, enlace comercial y producción; exportación no tradicional; planeamiento de la producción; comercialización integral, y organización y métodos administrativos.

Metales livianos

Se encuentra en nuestro país el Ing. René Tirbonod, de la empresa francesa Pechiney, primera productora europea de aluminio. El visitante ha sido especialmente invitado para efectuar una evaluación del proyecto Futaleufu, que la Comisión Permanente del Planeamiento y Desarrollo de Metales Livianos ha elegido para la provisión de energía eléctrica para la fabricación de aluminio en lingotes en Puerto Madryn.

Stand premiado

El jurado encargado de seleccionar el mejor "stand" de la Fiesta Nacional de la Flor resolvió otorgar el primer premio a Coelho S.A., concesionario oficial Peugeot de San Fernando, Tigre, Escobar y zonas de influencia.

Cocinas de gas

Emegé S.A., fabricantes de calefactores y estufas de rayos infrarrojos, acaba de presentar sus cocinas de gas en las líneas Utilísima, Practilimpia y Utilísima Grill-Spiedo, con más de 20 modelos para cada necesidad.

Visita a Borgward S.A.

Dirigentes de General Motors Argentina S.A. realizaron una visita a las instalaciones de la fábrica de motores diesel Borgward Argentina S. A. Se interesaron en conocer diversos aspectos relacionados con el programa de producción de cajas de velocidades y direcciones hidráulicas que encara actualmente esa empresa.

Luminotecnia

En el vuelo 663 BR de BUA llegó a esta capital el ingeniero T. G. Proctor, gerente técnico del departamento de iluminación de exportación de The General Electric Company de Gran Bretaña, cuya afiliada en nuestro país es la empresa The Anglo Argentine General Electric Co. Ltda. (Genalex). Participó de las jornadas que, sobre aspectos de la materia, se efectuaron en Córdoba entre el 17 y el 20 del actual.

Sucursal en Neuquén

La firma Matafuegos Drago S. A., empresa dedicada a la producción de equipos para combatir el fuego, inauguró una nueva sucursal en la ciudad de Neuquén. Asistieron al acto efectuado con tal motivo los señores Horacio A. Rosendo, director de la firma, y Mario J. Lauro, gerente de ventas para el interior. Es propósito de la empresa cubrir de esta manera una importante zona industrial del país.

Expansión

Para visitar la planta de la empresa Ferro Enamel Argentina S. A., ubicada en la localidad bonaerense de Villa Dominico, llegó a nuestro país el presidente de Ferro Corp. de los Estados Unidos, señor Harry T. Marks. El visitante se interiorizará de los futuros planes de expansión y diversificación de la referida empresa local.

Convención

Con motivo del lanzamiento al mercado de un nuevo antibiótico por v'a oral, Química Argentina S. A., realizó una convención en el Hotel Internacional de Ezeiza que contó con la especial participación de los señores Charles A. Kapp y Kirk Raab, vicepresidente de la dirección farmacéutica y gerente del área latinoamericana de la división farmacéutica de Beecham Inc. de los Estados Unidos, respectivamente.

Suspensión para automotores

Para asistir a la iniciación de las actividades de la filial argentina de Monroe Auto Equipment Co., llegaron al país cuatro funcionarios de la referida empresa cuya sede central se halla en los Estados Unidos. Se trata de los señores Charles Mc Intyre, presidente; W. D. Mc Intyre, vicepresidente a cargo de las operaciones internacionales; Joe E. Bickel, vicepresidente a cargo de comercialización y C. S. Mc Intyre, director a cargo de la gerencia de comercialización. Monroe Auto Equipment Co. se especializa en la construcción de elementos de suspensión para automotores.

Reunión de ventas

Cristalerías Rigolleau S.A. realizó en las instalaciones del Golf Club Municipal su reunión anual de equipos de ventas de las divisiones productos para el hogar, técnicos y envases. Luego del análisis de la acción desarrollada por esos equipos se sirvió un almuerzo y finalmente se procedió a la entrega de premios a los mejores vendedores del año.

Publicista

Luego de una prolongada ausencia regresó al país el señor Juan Antonio Vasco, quien ha sido contratado por Naicó Propaganda para ejecutar planes de expansión en la firma. El señor Vasco, que ha tenido en los últimos tiempos destacada actuación dentro del mercado venezolano de petróleo, se ha especializado en análisis de mercado, publicidad y promoción en general.

Cruceros a la Antártida

La Dirección Nacional de Turismo ha designado a la Agencia Furlong promotor exclusivo en toda la América del Sur para los cruceros a realizar a la Antártida Argentina durante la temporada 1968|69 en la motonave Libertad.

Designación

Chrysler Fevre Argentina S.A., designó al ingeniero Horacio B. Sclar, gerente del sector ingeniería industrial de su complejo automotriz de San Justo, en reemplazo del ingeniero Eduardo Rosenberg, recientemente promovido a un cargo superior.

Anunció la Bolsa de Comercio la creación del fichero bursátil

En una conferencia de prensa que tuvo efecto en la Bolsa de Comercio de Buenos Aires, el presidente de esta entidad, señor Federico A. Peña, anunció la creación de un fichero bursátil para consulta de los inversores en general, socios de la institución y sociedades que cotizan sus valores en el mercado mobiliario.

Inicialmente, el señor Peña señaló que el fichero contendrá los antecedentes y actuación de los contadores públicos que certifican los estados contables que se presentan periódicamente en la Bolsa, así como todas las informaciones que se reciban a través de los consejos profesionales y colegios de graduados.

Destacó que la entidad que preside, con esta nueva medida y las que tiene en proceso de estudio, aspira a un mejoramiento de las prácticas bursátiles, para lo cual —subrayó finalmente— "pone en mano del inversor el máximo de información y los elementos idóneos necesarios que le permitan actuar con riguroso criterio selectivo".

La resolución dada a conocer por la Bolsa determina lo siguiente:

1) Créase en la Bolsa de Comercio de Buenos Aires un fichero bursátil para contadores públicos certificantes de balances de empresas que cotizan sus acciones, el cual podrá ser consultado por los socios de la Bolsa, las sociedades que cotizan y los inversores. La inclusión del profesional en este fichero será automática con la sola presentación de un certificado dispuesto al efecto;

2) Dicho formulario será entregado en duplicado a los contadores públicos a partir del 15 del actual. Al momento de su presentación en la Bolsa se entregará a cada profesional un duplicado del formulario como constancia de su recibo por intermedio de la Gerencia de Valores Mobiliarios;

3) El fichero para contadores públicos se integrará con el mencionado formulario y con un legajo de antecedentes para cada profesional, en el que se asentarán todas las informaciones que se reciban a través de los consejos profesionales y colegios de graduados, y|o se obtengan directamente por la Bolsa, por intermedio de los estados contables por ellos certificados, y

4) Solicitar a los colegios de graduados en ciencias económicas y a los consejos profesionales respectivos su colaboración para que informen a la Bolsa de Comercio la nómina de los profesionales a los que se les apliquen sanciones, amonestaciones, suspensiones o cancelaciones de la matrícula, con el objeto de registrarlas en el fichero bursátil

Viaja gente de negocios

◇ El titular de Tonomac Sociedad Anónima, ingeniero Marcelo Diamand, partió para los Estados Unidos.

◇ Partió para Europa el doctor Jorge Casis, director técnico de Laboratorios Benitol.

◇ Por Lufthansa partió de regreso el ingeniero químico Hans Joachim Bielig, de Eckes International, de Alemania.

◇ Arribó el señor Ulfried Calles, ejecutivo de publicidad de Bayer Leverkusen, de Alemania.

◇ Por Aerolíneas Argentinas regresó el señor David Rodger, gerente general de Dow Corning de Argentina S.R.L. y gerente regional de Dom Corning Silicons Inter America Ltd.

◇ Con destino a España, en el Plus Ultra de Aerolíneas Argentinas, partirán pasado mañana los señores Gerardo Gaudiosi y Raúl M. Delgado.

◇ El Dr. Jorge Er. oue Gallardo, subgerente de Planificación de IPAKO, Industrias Petroquímicas Argentinas Koppers S. A., viajará a Milán para asistir a la Feria Mundial de Plásticos "Plast 68", por realizarse del 5 al 13 del actual.

GUARDAGANADOS
MORI & CIA. S.A.
Córdoba 487
1er. Piso
Tel. 32-2405

Columnas de la juventud

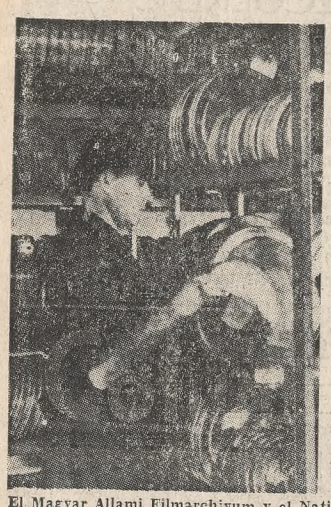

El Magyar Allami Filmarchivum y el National Film Archive (Londres): estuches adecuados para la memoria de la humanidad

Cinematecas I

La más joven memoria de la humanidad

¿Qué diría usted si se enterara que el Louvre tiene que deshacerse de La Gioconda por carecer de espacio o con el pretexto de renovar su stock?

Pensaría que vivimos en un mundo bien triste; como si la humanidad hubiera decidido, deliberadamente, borrar las huellas de su propia memoria y arrojar al olvido las mueseras más nobles de su espíritu. Sería un desastre: nada más ni nada menos.

En un mundo que no es el de los grandes museos, esto ocurre sin embargo todos los días. Ocurre en las cinematecas. Como el cine es joven —el único arte que vimos nacer— se desconocen acerca de él muchas cosas. Una de ellas es la existencia de las instituciones que, a lo largo y a lo ancho del mundo, atesoran el material filmado, escriben la historia de esa historia en marcha que es la nuestra. Y esto —ya lo dijimos— sucede a diario.

—El 27 de enero de 1968 hemos de truido el único positivo original de "El fin del día" —dijo hace poco Guillermo Fernández Jurado, jefe de relaciones públicas de la Cinemateca Argentina.

Porque tenemos una cinemateca; "noblesse oblige". Pero es de las que deben tirar por la ventana para poder admitir por la puerta: cinemateca del subdesarrollo, de la subcultura o —lo que es peor— de la seudo cultura.

¿Cuál es el motivo de ese sacrificio? Fernández Jurado es explícito: costaba demasiado caro hacer un nuevo negativo en acetato. Este hecho es lamentable. Se piensa, al conocerlo, en ese antológico Michel Simon que tiembla y repite interminablemente, cuando al fin puede representar el papel de Flambeau que siempre soñó con encarnar en "El Aguilucho" de Rostand: "Nous, les petits... Nous, les petits..." Sí: se piensa en ese Michel Simon. Pero debe conformarse con pensar en él y recordarlo. Recordar es difícil: la memoria es traicionera. Y esto no es un libro que, al fin y al cabo, puede estar en uno de los estantes de nuestra biblioteca. Es un film. Un film, así como suena. Algo difícil de tener, algo difícil de conservar. Y que es preciso sustraer a la obra destructora del tiempo.

Un film. ¿Se sabe —realmente— lo que representa un film?

Una cinemateca

La palabra "cinemateca" es un neologismo. Designa a la entidad —oficial o no— que se encarga de reunir, conservar y hacer conocer la producción cinematográfica mundial. Para concebir la importancia de las cinematecas hay que comprender la que tiene el cine en la vida actual.

El cine —aceptado o no como arte— encierra en sus setenta años de existencia un enorme, un invalorable tesoro cultural. Tiene sus primitivos, sus clásicos, sus modernos. ¿Ofrece interés lo que se ha filmado desde los tiempos, ya no tan cercanos, de los hermanos Lumière? Ni que hablar. Con el cine nació una nueva forma de expresión, pero dejando de lado el aspecto artístico del problema, la película nos aproximó a la historia porque pudo recogerla viva en el celuloide; esto no ocurrió solamente en las actualidades o en los documentales. El film de argumento, desde los más toscos, testimonia un momento preciso de estos últimos decenios. Y de un lugar preciso. El cine, en grandes líneas, es la memoria de la humanidad, porque reproduce sin alterar nada; es la única manifestación humana que permite —sin error posible, objetivamente— remontar el curso del tiempo.

Un visionario

Conservar el film es, pues, un imperativo. La idea es casi tan vieja como el mismo film. El primero en lanzarla y en destacar su importancia fue el fotógrafo y operador polaco Boleslaw Matuszewski, cuando escribió en 1898 un folleto que incitaba a constituir archivos especiales de películas. Desde entonces se han dicho —y escrito— muchas cosas. Lo de este visionario, no obstante, es difícilmente superable en claridad y precisión. Al citarlo —lo que vamos a hacer— no sólo le rendimos homenaje sino que dejamos ubicado con sus propias palabras el verdadero lugar que una cinemateca ocupa, o debe ocupar, en el panorama de la cultura de la humanidad. Vayamos ahora a la cita. Es la siguiente:

"El film, esa simple cinta de celuloide impresionado, constituye no solamente un documento histórico sino una parcela de historia y de historia que aún no se desvaneció, que no necesita de un genio para ser resucitada... Se trata de dar a esa fuente, quizá privilegiada, la misma existencia oficial y el mismo acceso que a los archivos ya reconocidos como tales."

Nada que agregar. Esto vale. Las cinematecas se multiplicaron en el mundo. Nacieron y crecieron como lo habían hecho los museos y las bibliotecas. Una le tocó en suerte a nuestra ciudad, a nuestro país. Y es pobre. Sus fundadores luchan porque sobreviva, lo que ya es mucho. ¿No es esto tremendamente triste?

Próxima nota:
"La Argentina destruye grandes obras de arte"

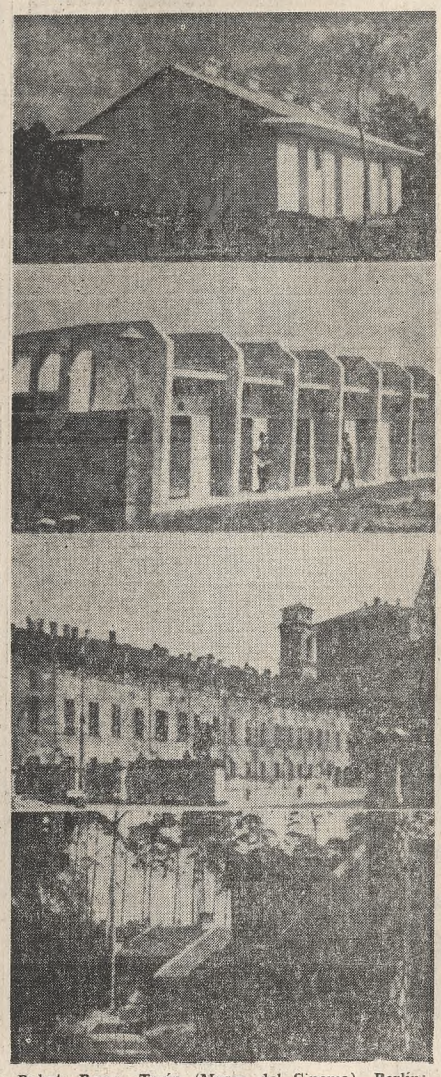

Rabat, Roma, Turín (Museo del Cinema), Berlín: cada lugar en la tierra, su cinemateca prominente...

Entre sonrisa y sonrisa

Tiempos

—Mire, joven, el sueldo ahora no es grande, pero es un empleo de porvenir. Tenga la seguridad de que aquí progresará.

—Perdón, señor, pero no me interesa. Prefiero menos porvenir y mayor presente.

Detalle

—Es una heladera magnífica, moderna, no le falta nada.

—¿Tiene también una manija para poder abrirla desde el lado de adentro?

Verdad

"Un crítico no debe decir más que la verdad. Pero él debe conocerla." - **J. Renard.**

Lo necesario

—Mozo: ¡Este bife es duro como una piedra!

—¿Quiere usted un martillo?

Telefónica

Suena el teléfono del lujoso automóvil. El chofer atiende, tapa el tubo y pregunta:

—¿El señor está?

Viaje

—Querida, ¿de qué color te gustaría un automóvil para viajar en él?

—Oh, querido, me gustaría uno rojo.

—Perfecto: viajaremos en el colectivo que justo es de ese color.

Corazón

"El corazón del hombre por la obra se prueba." **Arcipreste de Hita.**

TRUDY — Por Jerry Marcus

Hombres de nuestra tierra — LOS SARGENTOS DE TAMBO NUEVO — Por Eduardo Miranda

"...Y RIASE LA GENTE" — Por Bob Weber

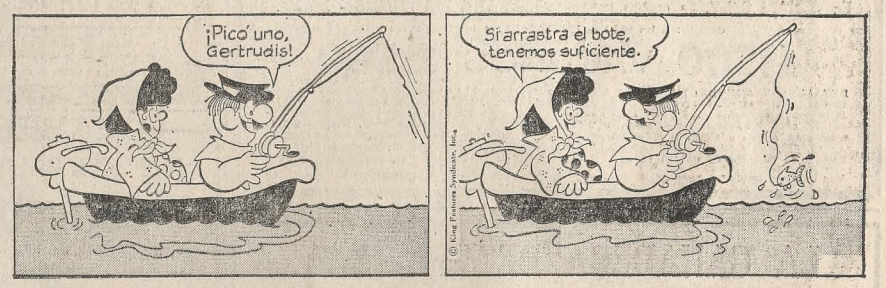

PERRO MUNDO — Por José Miguel Heredia

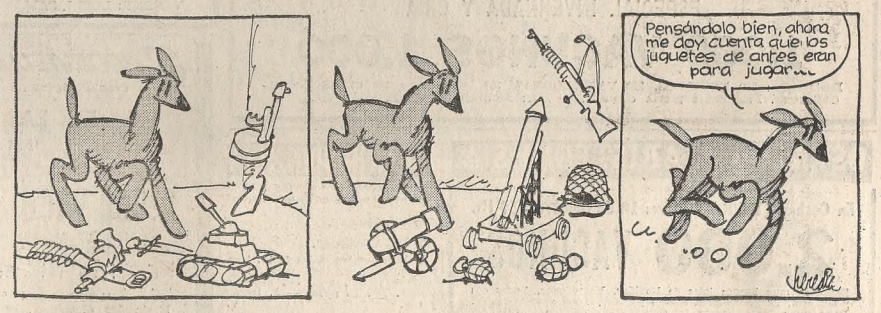

EL CORAZON DE JULIETA — Por Stan Drake

PEQUEÑAS DELICIAS DE LA VIDA CONYUGAL — Por Kavanagh y Camp

Educación

Escuela técnica

En Corrientes el gobierno nacional construirá el edificio de la Escuela Nacional de Educación Técnica No. 2 Bernardino Rivadavia. Para concretar ese propósito se aceptó la donación de dos parcelas, con una extensión de 10.719,47 y de 22.101,93 metros cuadrados, respectivamente, por un valor de 1.014.100 y 1.670.900 pesos. El decreto faculta, además, al titular del CONET (o a funcionarios que él designe) para tomar posesión de los correspondientes inmuebles.

Comisión de una cooperadora

La agociación cooperadora "Por la niñez", de la escuela Nº 11 Marcelo T. de Alvear, del D. E. VIII, avenida La Plata 623, renovó su comisión directiva, que quedó integrada así: presidente, Héctor Raúl Villanustre; vicepresidente, Sergio Lukez; secretario, Juan Antonio Vodanovich; prosecretario, Héctor L. Saccomano; tesorero, Eybel B. Martínez, y protesorero, Remigio Fernández.

Vacantes para orientación vocacional en grupo

El Centro de Orientación Psicológica C.O.P. de Amenábar 1565 P.B. 1 (altura Cabildo 1500) comunica a los interesados que solicitaron Orientación Vocacional en los meses de agosto y septiembre que se han producido vacantes en grupos vespertinos. La inscripción puede realizarse de lunes a viernes de 9 a 11 y de 16 a 19 personalmente y solicitar informes al 76-6634.

Cinco mil dólares

El CONET fue autorizado por decreto del Poder Ejecutivo a contribuir con la suma de 5000 dólares al Centro Interamericano de Investigación y Documentación sobre Formación Profesional (C. I. N. T. E. R. F. O. R.), dependiente de la Organización Internacional del Trabajo (O. I. T.).

25 años de egreso

La promoción de 1943, turno mañana, de la escuela número 7 Presidente Roca, del D. E. 1o., Libertad 581, reuniráse para celebrar sus 25 años de egreso del ciclo primario. Los interesados en adherirse pueden requerir detalles por los teléfonos 41-1041, 91-2223 ó 88-9623.

Jardín de infantes

La Escuela Normal de Profesoras No. 1 ha organizado, en su sede de Córdoba 1951, un curso sobre "El jardín de infantes de escuela nueva". La inscripción puede hacerse en la mencionada dirección por el teléfono 42-8773.

Reuniones de la OEA

La directora nacional de Educación del Adulto, doctora Adriana Teresa Bo, partió con destino a Washington para participar de las deliberaciones de la OEA sobre los proyectos presentados por los países americanos en materia educativa.

¡Créase o no! — de Ripley

NUNCA FALTA ALGUIEN ASI — Por Dunn y Scario

KUMAZAWA...
es seguridad. Hace 8 años que enseñamos YUDO, KARATE, AIKI-DO, YOGA, GIMNASIA. No como un recurso para la violencia, sino como arma para detenerla. Centenares de personas han pasado por nuestra casa. No creamos superhombres. Contribuimos a su seguridad, evolución física y mental
POSADAS 1029
Cabildo 3185 - Carabobo 27
KUMAZAWA

INGRESOS A FACULTADES
ULTIMOS CURSOS DE ESTE AÑO
• FARMACIA Y BIOQUIMICA
• CIENCIAS ECONOMICAS
OTRAS FACULTADES: CONSULTAR
Clase Inaugural: 10 DE OCTUBRE
Director de cursos: Prof. Dr. D. Marengo (Ex-Prof. Universidad Bs. Aires)
INSTITUTO AGÜERO
DEPARTAMENTO DE ESTUDIOS SUPERIORES
SANTA FE 2929 • Tel. 84-6347

CAZA SUBMARINA
Cursos de buceo
Con filmes, diapositivas y clases prácticas en la pileta de la Asociación Cristiana de Jóvenes (A.C.J.). Excursiones al mar. Viamonte 1486. Tel. 40-7979 y 76-7300.

Apasionante Curso
INFORMACION CULTURAL
Música: Manuel Rey Millares. Actualidad: Elsa San Martín. Arte: María Inés de Larralde. Letras: Nelly de Campos. Enfoques dinámicos y modernos.
TERMINA EN DICIEMBRE
Córdoba 1131 • 9 a 21 hs.
CIRCULO FEMENINO

PIEL FRESCA Y SANA?
POLVO DESODORANTE
VERITAS
(MEJOR QUE EL TALCO!)
PROTEGE Y EMBELLECE LA PIEL
LA FARMACO ARGENTINA S.A.

DE IMPORTANCIA p. PADRES de ESTUDIANTES de 4º y 5º año secundario
Estuvo Ud. satisfecho con las calificaciones de su hijo?
Está Ud. seguro que aprobará los cada año más difíciles exámenes de ingreso a la facultad de su preferencia?
Lo dejará librado a su mejor suerte o le dará la mejor preparación posible para que no fracase?
ACTUE HOY MISMO: INSCRIBALO EN EL CURSO DE LECTURA VELOZ
• con mejor comprensión;
• más retención
• mejor concentración.
• Aprendizaje de las técnicas de los tests universitarios.
En este mes iniciamos cursos extrarápidos de 8 semanas para profesionales, ejecutivos y estudiantes universitarios.
INSTITUTO AMERICANO DE LECTURA VELOZ
FLORIDA 948 - Piso 1º de 9 a 20 hs.

YPF
YACIMIENTOS PETROLIFEROS FISCALES
OFRECE TRABAJO
A Personal idóneo de maestranza y marinería, para completar las dotaciones de los buques de su flota petrolera:
MARINEROS ENGRASADORES FOGUISTAS
LIMPIADORES COCINEROS
AUXILIARES DE COCINA MOZOS
Presentarse de Lunes a Viernes en Viamonte 783, 1er. Piso, de 8.30 a 16.00 horas.
Munidos de documentos de identidad y Libreta de Embarco.

La Argentina posee límites geográficos que, exceptuando su litoral marítimo, son verdaderas murallas que la sofocan. El límite más accesible lo constituyó siempre el mar.
LIGA NAVAL ARGENTINA